

令和元年度版

柏 市 教 育 年 報

柏 市 教 育 委 員 会

## は し が き

令和元年度版柏市教育年報は、令和元年度における柏市教育委員会の教育行政に関する事業実績を収録したものです。なお、【第6部 資料】については、最新のデータを掲載しています。

# 目 次

## 第1部 教育行財政

### I 教育委員会

- 1 教育委員会 1
- 2 教育大綱・総合教育会議 6
- 3 教育委員会の部門計画 7
- 4 事務局の組織及び事務分掌 11
- 5 附属機関 13

### II 教育財政

- 1 令和元年度一般会計当初予算における教育費の概要 17
- 2 教育費の推移 18

## 第2部 みんなでつくる魅力ある学校

### I 生涯にわたり学び続ける基礎を培う

- 1 これからの時代に必要な力を育み、わかる喜びにつなげる授業の推進 19
- 2 発達や学びの連続性を踏まえた教育の推進 21

### II 安心・規律・活気のある学び合いの場をつくる

- 1 自他を尊ぶ教育の推進 23
- 2 一人一人に応じた教育の推進 24
- 3 健やかな体をつくる教育の推進 26
- 4 子どもの安全の確保の充実 30
- 5 学校施設の適切な整備及び管理 31

### III 学校の組織力・教職員の力量を高める

- 1 様々な教育課題に対応できる力量を備えた教職員の育成 33
- 2 組織的な学校運営による学校の総合力の向上 36

### IV 家庭・地域に根ざした学校をつくる

- 1 家庭と地域と学校が一体となった教育の推進 39

## 第3部 地域における生涯学習社会の形成

### I 現代的課題解決に対応した学習活動の支援

- 1 地域づくりへの参画支援 46
- 2 子育て・親育ちの支援 48
- 3 生涯学習情報の提供 48

## 第4部 文化の薫るまちづくり

### I 市民の文化活動の支援と人材の育成

- 1 市民の文化活動の支援 50
- 2 芸術文化を担う人材の育成 52
- 3 柏らしさの創出・演出 53

### II 歴史資料・文化財の保全と活用

- 1 文化財の調査研究の推進 54
- 2 市史編さん事業の推進 59
- 3 歴史資料・文化財に接することができる場と機会の提供 61
- 4 柏市郷土資料展示室の展示企画運営 65

## 第5部 図書館サービスの充実

### I 多様な図書館サービスの推進 66

## 第6部 資料

- 1 柏市教育関係沿革 75
- 2 旧沼南町教育関係沿革 79
- 3 歴代教育委員名簿 80
- 4 附属機関委員名簿 81
- 5 校長・教頭・学校医等名簿 86
- 6 市立学校所在地等 89
- 7 市立学校施設の状況 90
- 8 市立学校児童生徒数・教職員数 94
- 9 市立以外の市内教育機関 98
- 10 生涯学習関連施設等 100

# 第1部 教育行財政

## I 教育委員会

### 1 教育委員会

#### (1) 教育長及び委員

教育委員会は、教育長及び4人の委員をもって組織される合議制の執行機関です。  
教育長及び委員は、市長が議会の同意を得て任命します。  
教育長の任期は3年で、委員の任期は4年です。また再任が認められています。

#### ■教育長及び委員の状況（令和2年3月31日現在）

役職	氏名	就任年月日	任期満了日
教育長	河 篤 貞	平成28年 4月1日（2期目）	令和 4年 3月31日
委員 （教育長職務代理者）	牧 田 謙太郎	平成28年10月1日（1期目）	令和 2年 9月30日
委員	森 秀 夫	平成29年10月1日（1期目）	令和 3年 9月30日
委員	深 田 恒子	平成30年10月1日（1期目）	令和 4年 9月30日
委員	氏 田 青津子	令和 元年10月5日（1期目）	令和 5年10月 4日

#### (2) 教育委員会議

教育委員会会議は教育長が招集し、教育長及び在任委員の過半数の出席をもって開き、議題を審議し、議決することができます。

令和元年度の会議の状況は、次のとおりです。

#### ■会議開催回数

区分	4月	5月	6月	7月	8月	9月	10月	11月	12月	1月	2月	3月	計
定例会	1回	1回	1回	1回	1回	—	2回	1回	1回	1回	1回	1回	12回
臨時会	—	—	—	—	1回	—	—	1回	—	—	1回	2回	5回
合計	1回	1回	1回	1回	2回	—	2回	2回	1回	1回	2回	3回	17回

#### ■審議事項

平成31年 第4回定例会 4月25日(木)	報告事項	1 市議会平成31年第1回定例会について 2 教育委員会事務局及び教育機関の職員数について 3 児童生徒数及び教職員数について 4 平成31年度の主要な工事の予定について 5 平成32年度使用教科書の採択について 6 平成31年度全国学力・学習状況調査について 7 平成30年度事業実施状況について
	議決事項	1 柏市文化財保護委員会委員の委嘱について 2 柏市立柏高等学校第三次教育計画策定委員会委員の委嘱について 3 教育財産の用途廃止について 4 柏市教育支援委員会委員の委嘱について 5 柏市少年補導センター運営協議会委員の委嘱について 6 柏市幼児教育振興審議会委員の委嘱について
	協議事項	1 次回教育委員会定例会の開催日程について
令和元年 第5回定例会 5月30日(木)	報告事項	1 プログラミング教育について
	議決事項	1 柏市生涯学習推進協議会委員の委嘱について 2 柏市社会教育委員の委嘱について 3 柏市公民館運営審議会委員の委嘱について 4 柏市文化振興審議会委員の委嘱について 5 柏市立図書館協議会委員の任命について 6 工事の請負契約の締結の申入れについて

		<ul style="list-style-type: none"> <li>7 財産の取得の申入れについて</li> <li>8 財産の取得の申入れについて</li> <li>9 財産の取得の申入れについて</li> <li>10 令和元年度6月補正予算案の教育に関する事務に係る部分について</li> </ul>
	協議事項	1 次回教育委員会定例会の開催日程について
令和元年 第6回定例会 6月27日(木)	報告事項	<ul style="list-style-type: none"> <li>1 国際交流会について</li> <li>2 第1回柏市いじめ問題対策連絡協議会について</li> <li>3 柏市の「いじめ」の調査結果(平成30年度)について</li> <li>4 教育長による臨時代理について</li> </ul>
	議決事項	<ul style="list-style-type: none"> <li>1 柏市史編さん委員会委員の委嘱について</li> <li>2 柏市立小学校及び中学校通学区規則の一部を改正する規則の制定について</li> <li>3 令和2年度柏市立高等学校第1年次入学者選抜要項の制定について</li> <li>4 教育財産の用途廃止について</li> <li>5 教育財産の用途廃止について</li> <li>6 教育財産の用途廃止について</li> <li>7 教育財産の用途廃止について</li> <li>8 教育財産の用途廃止について</li> <li>9 柏市教育支援委員会委員の委嘱について</li> </ul>
	協議事項	1 次回教育委員会定例会の開催日程について
令和元年 第7回定例会 7月25日(木)	報告事項	<ul style="list-style-type: none"> <li>1 市議会令和元年第2回定例会について</li> <li>2 令和元年度柏市学力・学習状況調査結果の概要について</li> <li>3 令和元年度柏市中学校総合体育大会について</li> </ul>
	議決事項	<ul style="list-style-type: none"> <li>1 柏市生涯学習推進協議会委員の委嘱について</li> <li>2 令和2年度使用小学校用教科用図書の採択について</li> <li>3 令和2年度使用中学校用教科用図書の採択について</li> <li>4 令和2年度使用文部科学省著作教科書, 学校教育法附則第9条の規定による教科用図書及び拡大教科書の採択について</li> <li>5 令和2年度使用柏市立柏高等学校教科用図書の採択について</li> <li>6 教育委員会の権限に属する事務の補助執行に関する協議について</li> </ul>
	協議事項	1 次回教育委員会定例会の開催日程について
令和元年 第3回臨時会 8月26日(月)	議決事項	<ul style="list-style-type: none"> <li>1 柏市立学校教職員の懲戒処分内申について</li> <li>2 柏市立小学校の教頭の進退内申について</li> </ul>
令和元年 第8回定例会 8月29日(木)	報告事項	<ul style="list-style-type: none"> <li>1 平成30年度決算審査について</li> <li>2 令和元年度夏休み子ども教室について</li> <li>3 青少年夏のつどい「第35回オーバーナイトハイク」について</li> <li>4 【科学×図書館】マンデー・ライブラリー・ラボの開催について</li> <li>5 柏市人権尊重教育研修会について</li> </ul>
	議決事項	<ul style="list-style-type: none"> <li>1 柏市会計年度任用職員給与等条例の制定に係る教育委員会の意見聴取について</li> <li>2 工事の請負契約の締結の申入れについて</li> <li>3 令和元年度9月補正予算案の教育に関する事務に係る部分について</li> </ul>
	協議事項	1 次回教育委員会定例会の開催日程について
令和元年 第9回定例会 10月1日(火)	報告事項	<ul style="list-style-type: none"> <li>1 令和元年度中学校総合体育大会(千葉県・関東・全国)について</li> <li>2 柏市の「いじめ」の状況について(令和元年度1学期)</li> <li>3 令和元年度いじめ相談通報アプリ ストップイットの中間報告について</li> <li>4 平成31年度(令和元年度)全国学力・学習状況調査の結果について</li> </ul>
	議決事項	1 柏市いじめ重大事態調査検証委員会委員の委嘱について
	協議事項	1 次回教育委員会定例会の開催日程について

令和元年 第10回定例会 10月31日(木)	報告事項	1 市議会令和元年第3回定例会について 2 第73回東葛飾地方中学校駅伝競走大会について 3 第2回柏市いじめ問題対策連絡協議会について 4 教育長による臨時代理について 5 縄文体験イベントの開催について 6 図書館まつりの開催について
	議決事項	1 成年被後見人等の権利の制限に係る措置の適正化等を図るための関係法律の整備に関する法律の施行に伴う関係規則の整理に関する規則の制定について
	協議事項	1 次回教育委員会定例会の開催日程について
令和元年 第4回臨時会 11月21日(木)	議決事項	1 教育委員会の権限に属する事務の管理及び執行の状況に係る点検及び評価について 2 柏市職員定数条例の一部を改正する条例の制定に係る教育委員会の意見聴取について 3 「工事の請負契約の締結について」の一部変更の申入れについて 4 「工事の請負契約の締結について」の一部変更の申入れについて 5 「工事の請負契約の締結について」の一部変更の申入れについて 6 柏市附属機関設置条例の一部を改正する条例の制定申入れについて 7 令和元年度11月補正予算案の教育に関する事務に係る部分について 8 柏市特別職職員給与条例及び柏市議会議員報酬等支給条例の一部を改正する条例の制定に係る教育委員会の意見聴取について 9 柏市一般職職員給与条例の一部を改正する条例の制定に係る教育委員会の意見聴取について 10 柏市いじめ重大事態調査検証委員会委員の委嘱について
令和元年 第11回定例会 11月28日(木)	報告事項	1 市議会決算審査特別委員会について 2 第13回わんぱくこども祭りについて 3 市内高校生・大学ビブリオバトルについて 4 第3回柏市図書館を使った調べる学習コンクールについて 5 令和元年度千葉県中学校駅伝大会について 6 第67回全日本吹奏楽コンクール等について
	議決事項	なし
	協議事項	1 次回教育委員会定例会の開催日程について
令和元年 第12回定例会 12月24日(火)	報告事項	1 市制施行65周年記念「柏の歴史写真展」について 2 子ども司書の分館業務体験について 3 市内中学生おすすめ本展示プロジェクトについて 4 今冬におけるインフルエンザによる学級閉鎖等の状況について 5 柏市中学生による「いじめ防止サミット KASHIWA」について
	議決事項	1 柏市通学区審議会規則の一部を改正する規則の制定について 2 柏市少年補導センター設置条例施行規則の一部を改正する規則の制定について
	協議事項	1 次回教育委員会定例会の開催日程について
令和2年 第1回定例会 1月30日(木)	報告事項	1 市議会令和元年第4回定例会について 2 令和2年柏市新成人のつどいについて 3 講演会「地域と共に歩む学校づくり」について 4 こども図書館クリスマスイベントについて 5 第23回図書館を使った調べる学習コンクール全国審査の結果について 6 令和元年度「2学期いじめの状況調査」について
	議決事項	1 柏市学校運営協議会設置運営規則の一部を改正する規則の制定について
	協議事項	1 次回教育委員会定例会の開催日程について
令和2年		1 令和元年度2月補正予算案の教育に関する事務に係る部分について

第1回臨時会 2月12日(水)	議決 事項	2 令和2年度予算案の教育に関する事務に係る部分について 3 第41回柏市教育功労者表彰について 4 柏市立小学校及び中学校の校長及び教頭の進退内申について
令和2年 第2回定例会 2月20日(木)	報告 事項	1 第53回柏市教職員教育実践記録表彰式・記念講演会について 2 第1回交流型講演会について
	議決 事項	1 令和2年度柏市教育行政重点化方針の制定について 2 柏市通学区区域等審議会委員の委嘱について
	協議 事項	1 次回教育委員会定例会の開催日程について
令和2年 第2回臨時会 3月9日(月)	議決 事項	1 柏市立学校教職員の懲戒処分内申について
令和2年 第3回臨時会 3月23日(月)	報告 事項	1 教育長による臨時代理について
	議決 事項	1 柏市教育委員会職員の人事異動について 2 柏市教育委員会職員の人事異動について
令和2年 第3回定例会 3月26日(木)	報告 事項	1 令和元年度学校配当予算の執行状況調査について 2 令和2年度柏市立高等学校入学者選抜について 3 令和2年度の主要な工事の予定について 4 柏市学校教育指導の指針(令和2年度版)について
	議決 事項	1 柏市教育委員会行政組織規則の一部を改正する規則の制定について 2 地方公務員法及び地方自治法の一部を改正する法律の施行に伴う関係訓令の整理に関する訓令の制定について 3 柏市教育委員会一般職任期付職員採用条例施行等規則の制定について 4 柏市教育委員会職員勤務時間規則の一部を改正する規則の制定について 5 柏市教育委員会会計年度任用職員勤務時間等規則の制定について 6 柏市教育委員会臨時職員就業規則を廃止する規則の制定について 7 柏市就学援助規則の一部を改正する規則の制定について 8 柏市特別支援教育就学奨励費支給規則の一部を改正する規則の制定について 9 教育財産の用途廃止について 10 柏市児童生徒歯科治療費助成規則の制定について 11 柏市学校運営協議会設置運営規則の一部を改正する規則の制定について
	協議 事項	1 次回教育委員会定例会の開催日程について

※教育委員会議は暦年のため、平成31年4月定例会は第4回となります。

### (3) 教育委員会協議会、勉強会及び施設訪問等

教育委員に対し、教育に関する重要事項等の協議会、勉強会を開催し、また学校や社会教育施設等の訪問・視察により本市教育の現状把握を行うことで、教育委員としての識見を深め、教育行政の一層の向上を図っています。

#### ■教育委員会協議会実施状況(令和元年度)

実施日	協議内容
令和元年10月1日	教育委員会の権限に属する事務の管理及び執行の状況に係る点検及び評価について
令和元年1月30日	令和2年度柏市教育行政重点化方針について

#### ■教育委員勉強会及び施設訪問・学校視察等(令和元年度)

実施日	内容	場所
令和元年7月4日	国際交流会見学【学校視察】	柏第三小学校
令和元年7月9日	・令和2年度使用小学校用教科用図書について【勉強会】 ・学校教育法附則第9条の規定による教科用図書について【勉強会】	沼南庁舎

令和元年 7月 25日	<ul style="list-style-type: none"> <li>給食施設見学【学校視察】</li> <li>令和2年度使用柏市立柏高等学校教科用図書について【勉強会】</li> </ul>	<ul style="list-style-type: none"> <li>柏第三小学校, 柏の葉小学校, 柏の葉中学校</li> <li>沼南庁舎</li> </ul>
令和元年 8月 29日	<ul style="list-style-type: none"> <li>通学区域制度の概要について【勉強会】</li> <li>令和元年度柏市学力・学習状況調査結果報告書について【勉強会】</li> <li>次期教育振興計画の策定について【勉強会】</li> </ul>	沼南庁舎
令和元年 10月 1日	<ul style="list-style-type: none"> <li>学校給食センター施設訪問【学校視察】</li> <li>コミュニティ・スクールの進捗状況について【勉強会】</li> <li>令和2年度予算要求(重点事項)について【勉強会】</li> <li>総合教育会議について【勉強会】</li> </ul>	沼南庁舎
令和元年 10月 31日	<ul style="list-style-type: none"> <li>不登校児童生徒への学習支援～教育機会確保法施行後の取組～【勉強会】</li> <li>教職員の超過勤務の状況について【勉強会】</li> </ul>	沼南庁舎
令和元年 11月 12日	<ul style="list-style-type: none"> <li>土小学校校舎視察【学校視察】</li> <li>情報モラル教育(6年生)視察【学校視察】</li> </ul>	土小学校
令和元年 11月 28日	図書館のあり方について【勉強会】	沼南庁舎
令和2年 1月 30日	第25回芦沢銆介作品点「クール&ラブリー」【施設等視察】	沼南庁舎
令和2年 2月 20日	<ul style="list-style-type: none"> <li>教職員の働き方改革に向けた取組について【勉強会】</li> <li>学校教育指導の指針について【勉強会】</li> <li>柏市学力・学習状況調査について【勉強会】</li> </ul>	沼南庁舎

■教育委員行政視察等実施状況(令和元年度)

実施日	訪問先及び訪問市	視察内容
令和元年 10月 31日	白井市学校給食センター(千葉県白井市)	施設の視察及びセンター給食試食

(4)教育功労者表彰・教育奨励賞の表彰

教育委員会では、毎年度末、柏市教育委員会表彰規則に基づき、年度中に本市の教育向上に尽力された方、地道な教育活動に努めて多大な功績を残された方、各種のコンクールなどにおいて優秀な成績をおさめられた方の栄誉をたたえて、表彰を行っています。

令和元年度は、個人50人と23団体が表彰されました。

■教育功労者表彰〔個人の部 28人〕順不同(敬称略)

氏名	備考	氏名	備考
小久保 武 司	柏第三小学校校長	添 野 真 弓	柏第二小学校教諭
小 山 正 明	柏第六小学校校長	齋 藤 美 恵 子	柏第三小学校事務長
船 山 桂 一	田中小学校校長	倉 田 理 津 子	柏第四小学校養護教諭
高 野 清 一	柏第八小学校校長	古 澤 圭 子	土南部小学校教諭
加 藤 桂 子	酒井根小学校校長	小曾根 さとみ	風早南部小学校事務長
木 村 敦	風早北部小学校校長	石 井 朋 子	風早北部小学校教諭
青 柳 和 道	手賀西小学校校長	蔡 榮 基	学校医
中 村 淳	高柳小学校校長	青 野 英 二	学校歯科医
富 澤 英 樹	大津ヶ丘第二小学校校長	永 田 恒 夫	学校歯科医
川 渕 秀 樹	松葉中学校校長	岩 田 敏 治	学校薬剤師
菅 原 英 一	柏の葉中学校校長	北 岡 梅 子	学校薬剤師
小 林 茂	土中学校教頭	小 林 隆 治	学校薬剤師
伊 菅 宏	風早中学校教頭	福 内 照 子	学校薬剤師
妹 尾 世 里 子	柏第二小学校教諭	鈴 木 正 則	心理相談専門指導員



■教育奨励賞〔個人の部 22人〕順不同（敬称略）

氏名	備考	氏名	備考
関口結子	柏第一小学校	森真那	富勢中学校
長幹広	柏第五小学校	片岡太志	柏第五中学校
小野葵生	中原小学校	末松愛唯	柏第五中学校
佐渡結衣子	花野井小学校	富樫心暖	柏第五中学校
古永列	花野井小学校	志村夏鈴	酒井根中学校
高田瑛汰	松葉第二小学校	上田ひなた	逆井中学校
増田穂波	風早北部小学校	齊藤雪乃	松葉中学校
鈴木麻理絵	風早北部小学校	柳元優里	中原中学校
吉満優菜	手賀西小学校	今井寛稀	中原中学校
ヴァイフウィンクルリアム 漸	手賀東小学校	女鹿紘喜	風早中学校
春山香凜	高柳小学校	渡邊りりか	大津ヶ丘中学校

■教育奨励賞〔団体の部 23団体〕順不同（敬称略）

団体名	団体名
柏第二小学校吹奏楽部	柏第二中学校吹奏楽部
柏第三小学校吹奏楽部	光ヶ丘中学校吹奏楽部
柏第五小学校吹奏楽部	柏第三中学校吹奏楽部
柏第八小学校吹奏楽部	南部中学校吹奏楽部
酒井根小学校吹奏楽部	酒井根中学校吹奏楽部
旭小学校吹奏楽部	豊四季中学校吹奏楽部
藤心小学校ブラスバンド部	風早中学校吹奏楽部
高田小学校吹奏楽部	大津ヶ丘中学校吹奏楽部
酒井根東小学校吹奏楽部	市立柏高等学校吹奏楽部
旭東小学校金管バンドクラブ	風早北部小学校
柏の葉小学校吹奏楽部	土中学校
柏中学校吹奏楽部	

## 2 教育大綱・総合教育会議

### (1) 柏市教育大綱

地方教育行政の組織及び運営に関する法律第1条の3の規定に基づき、(2)の総合教育会議での協議を経て、平成28年3月に柏市教育大綱を策定しました。

主な内容は、次のとおりです。

- 未来を担う生きる力を備えた子どもを育てます。
  - ・すべての子どもたちの学ぶ意欲と学ぶ習慣を育み、学び続ける力につなげるための教育を推進します。
  - ・豊かな心と健やかな体を育むとともに、これからの時代に必要な力を培う教育を推進します。
  - ・併せて、支えが必要な子どもの支援を充実させます。
- より良い教育のための体制・環境を整備します。
  - ・教職員の指導力及び学校の組織力の向上を図り、地域と学校が一体となった教育を推進します。
  - ・子どもたちが安心して学べる環境を確保するとともに、学校の施設、設備等の適切な整備を推進します。
- 地域や社会の課題に対応した生涯学習を推進します。
  - ・地域や社会の課題の解決につながる学習機会を提供するとともに、情報収集・知識習得の場としての図書館サービスの充実を図ることにより、生涯学習を推進し、地域で活躍する人材を育てます。
- 誇りの持てる文化を醸成します。
  - ・吹奏楽を始めとした柏市の特色あふれる様々な文化・芸術活動を発展させるとともに、柏市の歴史資料や文化財を保存・活用することにより、文化を通して市民が地域に愛着・誇りを持てるまちづくりを目指します。

○スポーツを愛するまちの実現を目指します。

- ・スポーツを身近に楽しむきっかけをつくるための事業を推進することにより、市民の体力向上・健康増進・スポーツ技術の向上を図るとともに、様々なスポーツを通じて多くの人々がつながり、交流する活気のあるまちづくりを目指します。

## (2) 総合教育会議

総合教育会議は、地方教育行政の組織及び運営に関する法律第1条の4の規定に基づき市長が設置するもので、市長及び教育委員会で構成されます。会議は、市長が招集し、教育の重点施策等について、市長と教育長、教育委員が協議・調整を行います。

### ■総合教育会議実施状況（令和元年度）

回	開催日時	議題等
第1回	令和元年10月17日（木） 午後2時～午後2時50分	(1) 令和2年度教育重点施策について (2) 教育委員会との連携事項について (3) その他

## 3 教育委員会の部門計画

### (1) 「柏市教育振興計画」

柏市教育振興計画は、学校教育を中心に家庭や地域における教育活動も含めた子どもの教育に係る分野を対象とする計画です。

平成24年度から令和2年度までの9年間を計画期間とし、この9年間を対象とする「基本構想」と、平成24年度から平成27年度の前期4年間を対象とする「前期基本計画」及び平成28年度から令和2年度までの後期5年間を対象とする「後期基本計画」で構成しています。

#### ① 基本構想

1. 基本理念 「自他を尊び 支え合い、学び合い、高め合う 教育」
2. 柏市の教育が目指す姿

目指す子どもの姿	<ul style="list-style-type: none"> <li>・かけがえのない自分という存在を大切にする、心身ともに健康な子ども</li> <li>・他者を尊重し、思いやり、社会の一員として協力し合える子ども</li> <li>・課題を乗り越えようとする心を持ち、生涯にわたり学び続ける基礎を身に付けた子ども</li> </ul>
目指す学校・教職員の姿	<ul style="list-style-type: none"> <li>・子どもたちが学び合う場として、教育活動を組織的に実践し、家庭や地域から信頼され、支えられる学校</li> <li>・教育者としての愛情と使命感を持ち、相互に力量を高め合い、連携協力して課題を解決する教職員</li> </ul>
期待される家庭、地域の姿	<ul style="list-style-type: none"> <li>・すべての教育の出発点として、愛情と自信を持ち、自立に向けた子どもの心身の発達を支える家庭</li> <li>・学校や家庭との協力のもと、積極的に教育に関わり、子どもたちの健全な成長を支える地域</li> </ul>

#### ② 前期基本計画（対象期間：平成24年度～平成27年度）

1. 基本方針 「みんなでつくる魅力ある学校 ～学びの確保 学びを支える組織 学びへの支援～」
2. 施策等

施策展開の方向		施策名称		取り組みの方向	
1	安心・規律・活気のある学び合いの場をつくる	1	自他を尊ぶ教育の推進	①	道徳教育の充実
				②	生徒指導体制の充実
				③	いじめ対策の推進
				④	人権尊重教育の推進
		2	一人一人の問題に応じた教育相談の充実	①	教育相談体制の充実
				②	長期欠席対策の充実
				③	発達障がいに関する理解啓発
		3	一人一人に応じた特別な教育的支援の充実	②	校内支援体制の整備充実
				③	特別支援教育補助員の適正配置

			④	NPO法人等の協力による日本語・教科学習指導		
		4	①	運動に親しみ、体力の向上を図る取り組みの推進		
			②	部活動の活性化の支援		
			③	保健教育の充実		
			④	食育の推進		
		5	①	防災、防犯及び交通安全教育の充実		
			②	学校や地域における安全対策の強化		
		6	①	耐震補強整備		
			②	除染等の推進		
			③	校舎等改修整備		
			④	柏北部中央地区新設学校整備		
			⑤	学校規模の適正化		
			⑥	一時的な教室不足への対応		
			⑦	給食施設、調理機器の老朽化対策		
			⑧	給食コストの削減		
2	生涯にわたり学び続ける基礎を培う	1	①	学力向上関係事業の改善		
			②	教育課程の編成・実施に対する支援		
			③	学習習慣の形成に向けた啓発		
		2	学校図書館及びICTを活用した学習の推進	①	学校図書館及びICTを活用した授業に対する支援等	
				②	学校図書館及びICTの活用に係る教員の力量向上	
		3	体験的な学習の推進	①	外部人材・施設を活用した体験的な学習の推進	
				②	環境教育の推進	
				③	キャリア教育の推進	
				④	ものづくり体験や芸術体験の推進	
				⑤	伝統・文化、国際理解、平和に関する教育の推進	
		4	豊かな学びを支える学習環境の充実	①	学校図書館の学習情報センター化	
				②	ICT機器等の整備充実	
				③	子どもたちの学習活動を支える人的支援	
				④	備品の更新、財産管理の徹底	
		5	発達や学びの連続性を踏まえた教育等の推進	①	幼児教育研究の充実	
				②	幼稚園・保育園と小学校の連携の推進	
				③	小学校と中学校の連携の推進	
				④	魅力ある市立高校教育の推進	
		3	教職員の力量を向上させる	1	①	指導主事によるきめ細かな支援
					②	研究指定校に対する支援
③	研究成果等の共有化					
2	経験や教育課題に応じた研修の充実			①	若年層教員の力量向上	
				②	中堅層教員の力量向上	
				③	専門的な研修の充実	
				④	研修拠点の整備	
				⑤	研修拠点の整備	
4	組織としての学校の力を高める	1	①	管理職の育成		
			②	教務主任、研究主任等の力量向上		
			③	学校評価の充実		
			④	家庭、地域の声を生かした学校づくり		
			⑤	個性的な学校づくりの支援		
		2	子どもに向き合う時間の確保に向けた支援の充実	①	校務の効率化	
				②	心の健康を保つための対策の充実	
				③	学校法律相談の充実	
				④	事故対策教員の配置	
				⑤	事故対策教員の配置	
5	家庭、地域に根ざした学校をつくる	1	①	学校支援体制の充実		
			②	P T Aや青少年健全育成団体等への支援		

			③ 青少年の非行防止と相談体制の充実
		2 家庭教育に対する支援の充実	① 情報提供の充実
			② 情報交換の場の設定
			③ 児童虐待への対応
			④ 保護者の経済的負担の軽減

③ 後期基本計画（対象期間：平成28年度～令和2年度）

1. 基本方針

「みんなでつくる魅力ある学校 ～子どもたちの学ぶ意欲と学ぶ習慣を育み、学び続ける力につなげる教育～」

2. 施策等

施策展開の方向		施策名称		取り組みの方向			
1	生涯にわたり学び続ける基礎を培う	1	これからの時代に必要な力を育み、わかる喜びにつなげる授業の推進	①	学びづくりフロンティアプロジェクトの推進		
				②	学びを支援する人的配置の充実		
③	体験的な学習の推進						
④	学校図書館を活用した調べ学習の推進						
⑤	授業での ICT の利活用の推進						
⑥	大学・民間教育機関等との連携の推進						
⑦	英語教育の推進						
		2	発達や学びの連続性を踏まえた教育の推進	①	幼児教育研究の推進		
				②	幼保小連携の推進		
				③	小中連携の推進		
				④	市立高校教育の推進		
2	安心・規律・活気のある学び合いの場をつくる	1	自他を尊ぶ教育の推進	①	道徳教育の充実		
				②	いじめ防止対策の推進		
				③	生徒指導体制の充実		
				④	人権尊重教育の推進		
				⑤	情報モラル教育の推進		
				⑥	読書活動の推進		
				2	一人一人に応じた教育の推進	①	教育相談の充実
						②	不登校児童生徒への支援の充実
						③	インクルーシブ教育システム構築の推進
						④	外国人、帰国児童生徒等に対する日本語指導
				3	健やかな体をつくる教育の推進	①	食育の推進
						②	薬物乱用防止教育の充実
						③	いのちの教育の推進
						④	体力・運動能力の維持及び向上
				4	子どもの安全の確保の充実	①	学校給食の安全の確保
						②	防災、防犯及び交通安全教育の充実
						③	学校や地域における安全対策の強化
		④	給食施設・備品の整備				
		5	学校施設の適切な整備及び管理	①	学校規模の適正化		
				②	学校施設の維持管理		
				③	学校設備・振興備品の整備・管理		
				④	給食施設・備品の整備		
3	学校の組織力・教職員の力量を高める	1	様々な教育課題に対応できる力量を備えた教職員の育成	①	柏市教職員人材育成指針に基づく人材育成の推進		
				②	効果的な人材育成のための取組・支援の充実		
		2	組織的な学校運営による学校の総合力の向上	①	学校経営力の向上		
				②	子どもに向き合う時間の確保		
4	家庭・地域に根ざした学校をつくる	1	家庭と地域と学校が一体となった教育の推進	①	学校支援体制の充実		
				②	家庭教育に対する支援の充実		
				③	青少年健全育成事業の推進		
				④	家庭学習の定着に向けた支援		
				⑤	保護者の経済的負担の軽減		

## (2) 「第3次柏市生涯学習推進計画」

第3次柏市生涯学習推進計画は、地域の課題解決を生涯学習の観点から支援していくことを目指しています。また、計画の実現性を高めるため、市内で活動している団体を紹介した「事例集」、団体の立ち上げ・運営の参考として「手引書」も作成しました。

### ① 計画期間

平成28年度～令和2年度

### ② 柏市が目指す生涯学習像

地域における生涯学習社会の形成～学びあい 支えあうまち かしわ～

### ③ 基本方針

市民一人ひとりが自己を高めるために、自分に適した方法で継続的な学習ができ、その成果を生かして地域社会で自己実現を果たせるまちを目指します

### ④ 重点化方針

現代的課題に対応した学習支援

### ⑤ 重点施策

1. 地域づくりへの参画支援
2. 子育て・親育ちの支援
3. 生涯学習情報の提供

## (3) 「第四次柏市芸術文化振興計画」

本計画は、平成28年度から令和2年度の5年間の計画で、「第五次総合計画」における文化振興施策のうち芸術文化関連の内容を具体化するものとして位置づけられています。

### 【柏市芸術文化振興における重要項目】

#### ① 市民の芸術文化活動の支援

市内文化のさらなる振興のために、後援ほか様々な形での文化活動の支援や文化活動を行いやすい環境の整備を行う。

#### ② 次世代を担う人材育成

多感な時期から文化に触れる機会を提供し、文化への興味関心を深め、将来柏市で文化活動を行う人材となるための土台を作るとともに、柏市ゆかりの若手芸術家を発掘し、活動・活躍の機会を提供する。

#### ③ 柏らしさの創出・演出

「柏らしさ」を代表する団体等と行政が連携を図って事業を行い、常に市内芸術文化活動に関する状況を把握するために情報収集に努めながら、ジャンルを問わずこれから新たに柏らしさの象徴となる存在などを発掘し、広く知らせていく。

#### 4 事務局の組織及び事務分掌

##### (1) 教育委員会の組織及び定数・実数（平成31年4月1日）

【教育委員会事務局及び教育機関(258/261)】

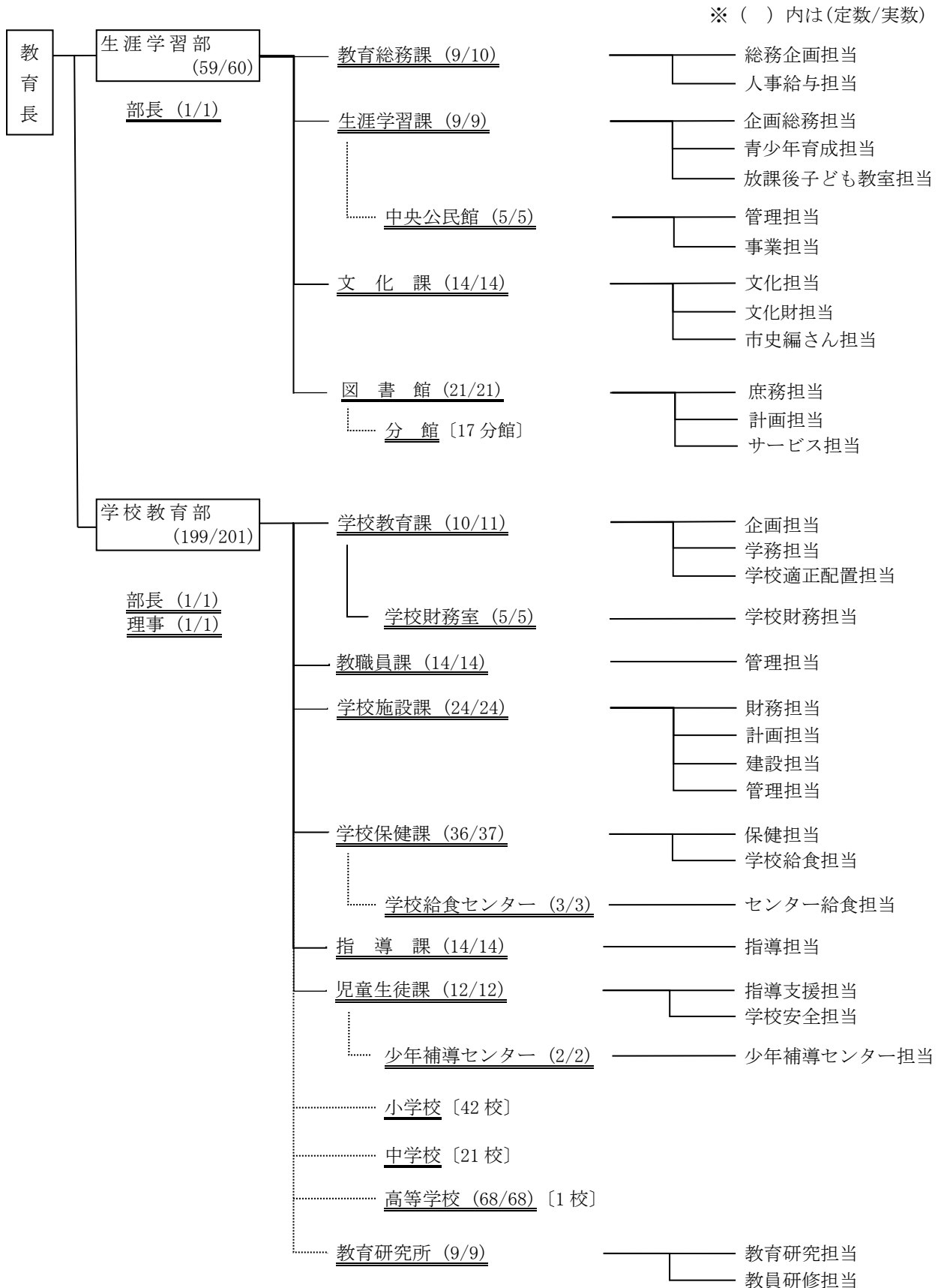

## (2) 事務局の事務分掌（令和元年度）

部	課・室・教育機関	担 当	分 掌 事 務
生涯学習部	教育総務課	総務企画担当，人事給与担当	教育委員会議，教育委員及び教育長の秘書，教育功労・奨励表彰，調査統計，情報公開，職員人事，福利厚生，公務災害補償，組織調整，定員管理，文書事務
	生涯学習課	企画総務担当，青少年育成担当，放課後こども教室担当	生涯学習推進計画，社会教育事業・青少年健全育成事業の計画・実施，社会教育委員，社会教育関係団体・青少年関係団体の支援，学校施設（教室及び図書室）の開放，青少年センターの管理・運営，放課後子ども教室，みんなの子育て広場に関すること
	中央公民館	管理担当，事業担当	公民館事業の企画・実施，館の管理・運営，公民館運営審議会
	文化課	文化担当，文化財担当，市史編さん担当	芸術文化事業の実施，市民の芸術文化活動の支援，市民ギャラリーの管理・運営，文化振興審議会，文化財の保護，市史編さん
	図書館	庶務担当，計画担当，サービス担当	館の管理・運営，図書館事業の企画，館の広報及び統計，図書館協議会，図書館資料の選択・整理・保管・廃棄，図書館分館の管理，プラネタリウム等
学校教育部	学校教育課	企画担当，学務担当，学校適正配置担当	学校教育行政の基本的計画の企画・策定・推進，教職員の安全衛生，就学・転入学，就学援助，学校適正配置，通学区域，通学区域審議会，市立学校の設置・廃止，部内定員・予算及び事業調整
	学校財務室	学校財務担当	市立小中学校の予算執行，市立小中学校の財務及び学校事務の効率化に係る指導助言，教材・教具・備品の調達・整備・管理，寄附採納
	教職員課	管理担当	教職員の服務，人事内申，学校事故，学校経営の指導助言，学級編制，市立高校との連絡調整
	学校施設課	財務担当，計画担当，建設担当，管理担当	学校施設の台帳・図面等の整備保管，学校施設整備に係る補助金・起債，学校用地の取得・管理，学校施設整備に係る調査・計画，学校施設の建設・維持管理
	学校保健課	保健担当，学校給食担当	学校保健の指導及び環境衛生，児童・生徒・教職員の保健衛生，学校保健の調査・統計，就学時健康診断，学校医等，学校保健会，学校給食の指導，学校給食の安全衛生管理，学校給食の設備・備品
	学校給食センター	センター給食担当	センターの管理・運営，学校給食費の徴収，学校給食の配送
	指導課	指導担当	学校施設の使用許可，学校教育指導の指針の策定，教育課程・学習指導に係る指導助言，市立小中学校の教科用図書の採択，研究学校の指定・推進，教育研究団体の育成
	児童生徒課	指導支援担当，学校安全担当	生徒指導への指導助言，教育相談，長期欠席対策，人権尊重教育，特別支援教育，就学指導，教育支援委員会，学校安全対策，少年補導センターとの連絡調整
	少年補導センター	少年補導センター担当	街頭補導・少年相談・専門機関への通告・関係者に対する補導連絡等による少年非行の早期発見・早期補導，少年の補導に関する情報の収集及び資料の整備，少年補導センター運営協議会，有害図書等の追放事業，少年補導関係団体の支援
	高等学校		教職員の給与，教職員の共済・互助会，卒業証明書等の発行，就学支援金事務，学校施設の維持管理
	教育研究所	教育研究担当，教員研修担当	教育に係る調査・研究，教育に係る研修・講演，幼児教育に係る調査・研究，幼児教育振興審議会



## 5 附属機関（令和元年度実績）

### (1) 柏市生涯学習推進協議会

設置の趣旨	推進本部における生涯学習施策の改訂に関する協議を受けて、同様の事項を行政外部の立場から検討を加えるため	
所管事項	生涯学習関係施策に関すること	
所管部署	生涯学習課	
会議開催状況	令和元年 8月27日	<ul style="list-style-type: none"> <li>・生涯学習について</li> <li>・柏市生涯学習推進計画について</li> <li>・第4次柏市生涯学習推進計画の策定について</li> </ul>
	令和元年 10月29日	<ul style="list-style-type: none"> <li>・第1回柏市生涯学習推進本部実務部会の開催を受けて</li> <li>・柏市生涯学習推進計画の位置づけについて</li> <li>・生涯学習を取り巻く社会の状況と柏市の現況について</li> <li>・第4次柏市生涯学習推進計画の方向性について</li> </ul>
	令和2年 1月28日	<ul style="list-style-type: none"> <li>・柏市生涯学習推進本部実務部会の開催</li> <li>・第3次柏市生涯学習推進計画の総括について</li> <li>・第4次柏市生涯学習推進計画の骨子案について</li> </ul>

### (2) 柏市社会教育委員会議

設置の趣旨	社会教育行政に広く地域の意見等を反映させるため、教育委員会の諮問機関として設置している	
所管事項	社会教育振興施策の総合的かつ効率的な推進についての審議及び答申に関する事務	
所管部署	生涯学習課	
会議開催状況	令和元年 7月31日	<ul style="list-style-type: none"> <li>・今期の社会教育委員会議で取り上げるテーマについて</li> <li>・令和元年度生涯学習部各課・館主要事務事業概要について</li> </ul>
	令和元年 11月6日	<ul style="list-style-type: none"> <li>・コミュニティ・スクールの進捗状況について</li> <li>・子どもに地域への愛着を持たせるためには何が必要かについて</li> </ul>
	令和2年 2月26日	<ul style="list-style-type: none"> <li>・社会教育関係団体に対する補助金交付に係る意見の聴取について</li> <li>・生涯学習推進計画策定状況の報告</li> <li>・事例発表 柏の葉サイエンスエデュケーションラボ 会長 羽村委員</li> <li>・大人（親）がつながる方法や大人が楽しんで地域活動に参加するにはどのようにしたらよいかについて</li> </ul>

### (3) 柏市公民館運営審議会

設置の趣旨	公民館における各種事業の企画実施について学校関係者や市民の代表者から意見を聞き事業に反映させるため	
所管事項	館長の諮問に応じ、公民館における各種事業の企画実施及び事業の評価について調査審議する	
所管部署	中央公民館	
会議開催状況	令和2年 2月7日	<ol style="list-style-type: none"> <li>(1) 令和元年度中央公民館事業実施報告（中間報告）</li> <li>(2) 令和2年度中央公民館事業計画（案）</li> <li>(3) リニューアル後の教育福祉会館のあり方について（経過報告）</li> <li>(4) リニューアル後の公民館事業のあり方について（中間報告）</li> </ol>

### (4) 柏市史編さん委員会

設置の趣旨	本市の歴史的発展過程を系統的に解明し、もって市政発展と市民の愛郷心の高揚を図るため	
所管事項	市史の編さんに関する基本方針を定め、必要な資料の収集と研究を行い編さん業務にあたる	
所管部署	文化課	
会議開催状況	令和元年 6月25日	<ul style="list-style-type: none"> <li>報告(1)平成30年度事業報告</li> <li>報告(2)令和元年度事業計画</li> <li>議事(1)柏市史編さん刊行計画の進捗確認</li> </ul>



		議事(2)今後の課題等について
	令和元年 12月20日	報告(1)令和元年度事業中間報告 報告(2)今後の事業計画 議事(1) 沼南通史刊行計画の進捗確認

(5) 柏市文化財保護委員会

設置の趣旨	文化財の保存及び活用に関し教育委員会の諮問に答え、又は意見を具申し、及びこれらに必要な調査研究を行う	
所管事項	文化財の保存及び活用に関する答申、意見の具申及びこれらに必要な調査研究	
所管部署	文化課	
会議開催状況	令和元年 5月27日	報告・平成30年度・令和元年度主要事業報告 議題(1)神明社石鳥居(柏市指定文化財)修理工事について (2)柏市文化財保存活用地域計画について
	令和元年 11月11日	報告・令和元年度主要事業報告 議題(1)神明社石鳥居(柏市指定文化財)修理工事について (2)柏市文化財保存活用地域計画作成について

(6) 柏市文化振興審議会

設置の趣旨	文化振興に関し、様々な立場から意見を徴し、また教育委員会の諮問に対する答申をいただくため	
所管事項	文化振興施策の総合的かつ効率的な推進についての審議及び答申に関する事務	
所管部署	文化課	
会議開催状況	令和元年 6月25日	報告・令和元年度芸術文化事業について 議題(1)市の文化事業が計画にどのように反映されているかの検証・分析 (2)第五次柏市芸術文化振興計画策定に向けた意見交換
	令和元年 9月27日	報告・柏市の教育・生涯学習・芸術文化についての市民意識調査アンケートについて 議題・第五次柏市芸術文化振興計画策定に伴う意見交換
	令和2年 1月23日	報告(1)第五次総合計画(後期計画)の策定スケジュールについて (2)柏市の教育・生涯学習・芸術文化についての市民意識調査アンケートについて 議題・第五次柏市芸術文化振興計画策定に伴う意見交換
	令和2年 3月27日	報告(1)令和元年度芸術文化事業について (2)令和2年度芸術文化事業について 議題(1)柏市の教育・生涯学習・芸術文化に関するアンケート報告内容からみられる傾向について (2)第五次柏市芸術文化振興計画策定に伴う意見交換

(7) 柏市少年補導センター運営協議会

設置の趣旨	少年補導センターの適切な運営を図るため	
所管事項	(1)活動報告、運営方針、事業計画についての協議 (2)青少年の非行防止、健全育成に関する意見交換	
所管部署	少年補導センター	
会議開催状況	令和元年 5月21日	(1)平成30年度事業報告についての協議 (2)令和元年度事業計画についての協議 (3)青少年の非行防止、健全育成に関する意見交換

(8) 柏市立図書館協議会

設置の趣旨	図書館運営に関し諮問するとともに、図書館が行うサービスについて意見を聴取するため	
所管事項	図書館の運営全般に関しての協議、図書館奉仕の在り方に関しての協議	
所管部署	図書館	

会議開催状況	令和元年 7月10日	<ul style="list-style-type: none"> <li>平成30年度主要事業報告について</li> <li>令和元年度柏市教育行政重点化方針について</li> </ul>
	令和元年 10月2日	<ul style="list-style-type: none"> <li>令和元年度上半期事業報告について</li> <li>読書バリアフリー法の制定についての情報提供</li> <li>令和元年度第1回柏市立図書館協議会の振り返り</li> </ul>
	令和2年 3月18日	<ul style="list-style-type: none"> <li>新型コロナウイルス対応について</li> <li>令和元年度事業報告について</li> <li>令和2年度予算及び事業計画について</li> <li>令和元年度第1回・2回柏市立図書館協議会の振り返り</li> </ul>

(9) 柏市通学区域等審議会（令和2年1月1日に柏市学校適正配置審議会と統合）

設置の趣旨	本市の小学校及び中学校の適正な規模及び配置並びに、通学区域の適正化を期するため、教育委員会の諮問機関として設置する
所管事項	市立小学校及び中学校の適正な規模及び配置並びに通学区域に関する審議
所管部署	学校教育課
会議開催状況	委員委嘱のみ実施

(10) 柏市学校適正配置審議会（令和2年1月1日に柏市通学区域等審議会への統合により廃止）

設置の趣旨	本市の小学校及び中学校の適正な規模及び配置について検討するため、教育委員会の諮問機関として設置する
所管事項	市立小学校及び中学校の適正な規模及び配置に関する審議
所管部署	学校教育課
会議開催状況	休止中

(11) 柏市いじめ重大事態調査検証委員会

設置の趣旨	柏市立小学校、中学校及び高等学校におけるいじめに係る重大事態についての調査及び検証のため
所管事項	調査及び検証
所管部署	児童生徒課
会議開催状況	本来は教育委員会が事務を執り行うところであるが、行政課に事務委任（補助執行）する形で開催されている。

(12) 柏市幼児教育振興審議会

設置の趣旨	市長又は教育委員会の諮問に応じ、幼児教育の振興充実のために、調査及び審議する		
所管事項	<ul style="list-style-type: none"> <li>(1) 幼児教育の振興充実のための調査</li> <li>(2) 幼児教育の振興充実のための審議</li> </ul>		
所管部署	教育研究所		
会議開催状況	<table border="0"> <tr> <td style="vertical-align: top;">令和元年 10月10日</td> <td> <ul style="list-style-type: none"> <li>1 報告(柏市立教育研究所における幼児教育関係の取組) <ul style="list-style-type: none"> <li>(1) 柏市幼保こ小連絡協議会及び柏市幼保こ小連携研究推進委員会</li> <li>(2) 柏市幼児教育共同研究</li> </ul> </li> <li>2 協議 <ul style="list-style-type: none"> <li>(1) 幼保こ小の接続の在り方について</li> <li>(2) 今後の共同研究の在り方について</li> <li>(3) 幼児教育全般について</li> </ul> </li> </ul> </td> </tr> </table>	令和元年 10月10日	<ul style="list-style-type: none"> <li>1 報告(柏市立教育研究所における幼児教育関係の取組) <ul style="list-style-type: none"> <li>(1) 柏市幼保こ小連絡協議会及び柏市幼保こ小連携研究推進委員会</li> <li>(2) 柏市幼児教育共同研究</li> </ul> </li> <li>2 協議 <ul style="list-style-type: none"> <li>(1) 幼保こ小の接続の在り方について</li> <li>(2) 今後の共同研究の在り方について</li> <li>(3) 幼児教育全般について</li> </ul> </li> </ul>
令和元年 10月10日	<ul style="list-style-type: none"> <li>1 報告(柏市立教育研究所における幼児教育関係の取組) <ul style="list-style-type: none"> <li>(1) 柏市幼保こ小連絡協議会及び柏市幼保こ小連携研究推進委員会</li> <li>(2) 柏市幼児教育共同研究</li> </ul> </li> <li>2 協議 <ul style="list-style-type: none"> <li>(1) 幼保こ小の接続の在り方について</li> <li>(2) 今後の共同研究の在り方について</li> <li>(3) 幼児教育全般について</li> </ul> </li> </ul>		

(13) 柏市教育支援委員会

設置の趣旨	障害等のある児童生徒等の適切な就学についての審査及び判定並びに継続的な教育の支援についての助言に関する事務
所管事項	就学に関する審査
所管部署	児童生徒課

会議開催状況	令和元年5月9日	昨年度のまとめと反省の報告，今年度の運営及び年間計画
	令和元年7月25日	経過観察児童生徒の状況報告，審議及び判定
	令和元年9月5日	審議及び判定
	令和元年10月17日	審議及び判定
	令和元年10月31日	審議及び判定（特別支援学校入学予定児童生徒の審議）
	令和元年11月14日	審議及び判定
	令和元年12月12日	審議及び判定
	令和2年1月23日	審議及び判定
	令和2年2月20日	審議及び判定，今年度のまとめと反省

## II 教育財政

### 1 令和元年度一般会計当初予算における教育費の概要

#### (1) 教育費の目的別内訳

(単位/千円, %)

区 分	令和元年度		平成30年度		比較	伸び率
	予算額	構成比	予算額	構成比		
教育総務費	2,360,259	13.4	2,215,782	17.2	144,477	6.5
小学校費	5,963,901	33.9	3,021,660	23.5	2,942,241	97.4
学校管理費	1,268,602	7.2	1,213,284	9.4	55,318	4.6
教育振興費	622,072	3.5	566,212	4.4	55,860	9.9
学校建設費	4,073,227	23.2	1,242,164	9.7	2,831,063	227.9
中学校費	1,521,232	8.6	1,291,752	10.1	229,480	17.8
学校管理費	699,997	4.0	686,124	5.4	13,873	2.0
教育振興費	371,167	2.1	334,083	2.6	37,084	11.1
学校建設費	450,068	2.5	271,545	2.1	178,523	65.7
高等学校費	1,238,629	7.0	983,216	7.7	255,413	26.0
学校管理費	821,631	4.7	826,521	6.5	△ 4,890	△ 0.6
教育振興費	73,335	0.4	75,595	0.6	△ 2,260	△ 3.0
学校建設費	343,663	1.9	81,100	0.6	262,563	323.8
幼稚園費	2,063,484	11.7	1,395,996	10.9	667,488	47.8
社会教育費	2,071,859	11.8	1,046,760	8.1	1,025,099	97.9
保健体育費	2,381,845	13.6	2,896,476	22.5	△ 514,631	△ 17.8
教育費合計	17,601,209	100.0	12,851,642	100.0	4,749,567	37.0

#### (2) 教育費の経費別内訳

(単位/千円, %)

区 分	令和元年度		平成30年度		比較	伸び率
	予算額	構成比	予算額	構成比		
消費的経費	9,300,489	52.8	9,429,555	73.4	△ 129,066	△ 1.4
人件費	2,478,762	14.1	2,681,117	20.9	△ 202,355	△ 7.5
物件費	6,522,589	37.0	6,404,664	49.8	117,925	1.8
その他	299,138	1.7	343,774	2.7	△ 44,636	△ 13.0
維持補修費	385,303	2.2	349,600	2.7	35,703	10.2
扶助費	2,315,993	13.2	1,598,130	12.4	717,863	44.9
投資的経費	5,386,424	30.6	1,250,357	9.7	4,136,067	330.8
繰出金	213,000	1.2	224,000	1.8	△ 11,000	△ 4.9
教育費合計	17,601,209	100.0	12,851,642	100.0	4,749,567	37.0

## 2 教育費の推移

### (1) 歳出予算総額に占める教育費の割合

(単位/千円, %)

区分	令和元年度	平成30年度	平成29年度	平成28年度	平成27年度
一般会計予算額	134,260,000	124,460,000	122,730,000	124,570,000	122,220,000
うち教育費	17,601,209	12,851,642	14,047,283	15,237,226	14,946,443
教育費比率	13.1	10.3	11.5	12.2	12.2
教育費の 対前年度比率	137	91.5	92.2	101.9	127.1

### (2) 児童生徒1人あたりの教育費

(単位/円, %)

区分	令和元年度	平成30年度	平成29年度	平成28年度	平成27年度
小学校	269,665	137,304	120,137	124,519	152,250
対前年度比率	196.4	114.3	96.5	81.8	125.7
中学校	154,330	130,757	334,494	434,857	376,954
対前年度比率	118.0	39.1	76.9	115.4	210.3
高等学校	1,308,017	1,014,671	1,023,606	944,802	1,008,189
対前年度比率	128.9	99.1	108.3	93.7	102.6

### (3) (2)のうち児童生徒1人あたりの教育振興費

(単位/円, %)

区分	令和元年度	平成30年度	平成29年度	平成28年度	平成27年度
小学校	28,128	25,729	27,346	27,383	27,433
対前年度比率	109.3	94.1	99.9	99.8	106.7
中学校	37,655	33,817	36,295	26,715	30,425
対前年度比率	111.3	93.2	135.9	87.8	101.0
高等学校	75,681	78,013	71,464	68,274	70,263
対前年度比率	97.0	109.2	104.7	97.2	101.2

※(2)(3)は、各年度5月1日現在の児童生徒数を用いて算出。

## 第2部 みんなでつくる魅力ある学校

### I 生涯にわたり学び続ける基礎を培う

#### 1 これからの時代に必要な力を育み、わかる喜びにつなげる授業の推進

##### (1) 学力向上関係事業の改善

児童生徒の学力向上をより一層図るため、柏市学力向上プランの検証・見直しを行っています。

また、柏市学力向上プラン推進委員会からの提言を施策の改善に反映させ、学力向上プランのPDCAサイクルの確立を図っています。

平成24年度末には、柏市学力向上プラン推進委員会からの提言を基に柏市学力・学習状況調査を実施し、その結果に基づき、モデル校を設定して児童生徒の学ぶ意欲と学ぶ習慣を育むための取り組みを支援する「学びづくりフロンティアプロジェクト」を計画立案しました。

平成25年度から平成27年度までを対象期間とする第一次校（2中学校区6校）及び平成27年度から平成29年度までを対象期間とする第二次校（2中学校区7校）の取り組み支援が終了し、平成30年度は、平成28年度開始の第三次校（1中学校区3校）、平成29年度開始の第四次校（2中学校区7校）及び平成30年度開始の第五次校（2中学校区6校）からなる計5中学校区16校が参加するプロジェクトとして、各校の取り組みを支援しました。

加えて、学力学習状況調査の分析結果を基に、算数科における児童のつまづき解消を目的とした授業を共有し指導方法を改善する取り組みとして、9小学校を実践校に指定し「算数科授業力向上事業」を開始しました。

##### (2) 教育課程の編成・実施に対する支援

新学習指導要領の実施、新型コロナウイルス感染症への対応に基づく教育課程が各学校において適切に編成・実施されるよう、教務主任研修などを通じて指導助言及び支援を行いました。また、道徳の教科化や外国語教育の教科化の取組など、新学習指導要領の完全実施に対応した教育課程を各学校が適切に行えるよう『柏市学校教育指導の指針』を作成しました。

##### (3) 学校図書館及びICTを活用した授業に対する支援等

###### ①学校図書館活用の推進

柏市では「確かな学力」と「豊かな心」の育成をめざし、学校図書館を活用した教育を推進しています。

平成15年度より、市立小中学校に対して学校図書館指導員の派遣を実施し、読書活動の推進と授業における学校図書館活用の推進に向けた支援を行っています。平成21年度からは、学校図書館指導員を市の臨時職員とすることで、さらに指導力の向上と授業支援の充実を図っています。

また、学校図書館担当教諭及び指導員への支援を強化するため、平成17年度からは学校図書館アドバイザー制度を、さらに、平成27年度からは学校図書館コーディネーター制度を導入し、全校への巡回指導、モデル授業例の公開等を通じ、授業における学校図書館の活用促進を図っています。さらに平成18年度より、学校図書館ネットワーク事業による学校図書館蔵書検索システムを稼働し、相互貸借を実施することで、特色ある学校図書館づくりを推進し、読書量の増加を図り豊かな心の形成に寄与するとともに「調べ・考え・まとめる」情報活用能力の育成を図っています。

###### ■学校図書館活用・整備状況（令和2年3月31日現在）

区分	蔵書冊数	充足率	一人当たり蔵書冊数	一人当たり平均貸出冊数	指導員年間派遣日数
小学校	485,900冊	115.4%	29.3冊	59.71冊	180～225日
中学校	257,045冊	103.4%	30.2冊	7.50冊	135～180日

※充足率は学校図書館整備基準による。

###### ②効果的なICT(\*)活用の推進

ICTを用いた指導を行い、児童生徒の理解を助けたり、児童生徒自身がICTを活用して学びを深めたりするような、わかりやすい授業の実現に努めています。

民間のコンピュータ取扱能力等の高い者を、柏市内の公立小・中・高等学校及び教育委員会に配置し、インターネットやコンピュータを活用した授業の支援、研修、教材作成のためのアドバイザーとして活用し、柏市における情報教育を支援しています。

\* ICT・・・Information and Communication Technology の略。パソコンや実物投影機、電子黒板、プロジェクタなどのハードウェアやソフトウェア、インターネットなどを活用する情報通信技術のことを指す。



#### (4) 学校図書館及びICTの活用に係る教員の力量向上

柏市では、学校図書館活用に係る教員の力量向上のため、年に3回の司書教諭研修会を実施しており、学校図書館活用授業のあり方を学んだり、日常の学校図書館活用方法について情報交換を行ったりしています。

また、各教科のどの単元で学校図書館を活用できるかを示した「パスファインダー」を学校図書館指導員が作成しており、多くの教科で学校図書館を活用した授業を行い、学力向上を目指しています。

ICTを活用した指導力の向上を図る目的で、教職員研修を実施しています。長期休業期間中に、授業活用や校務支援、情報モラルに関する情報活用研修講座を14回実施しています。

#### ■授業中にICTを活用して指導できる教職員の割合の推移（令和2年3月31日現在）

区分	平成25年度	平成26年度	平成27年度	平成28年度	平成29年度	平成30年度	令和元年度
小学校	80.4%	87.7%	89.2%	91.1%	91.2%	79.1%	80.7%
中学校	60.9%	66.1%	59.4%	77.7%	79.2%	65.8%	66.9%

※文部科学省「学校における教育の情報化の実態等に関する調査」より（調査項目が平成30年度より「ICTを活用して授業を行える」から「ICTを児童生徒が活用できるような授業を行える」へ変更になりました。）

#### (5) 環境教育の推進

学校と家庭、地域の連携により、自然体験の場や機会を充実させ、「自然や地域との関わり」の学習を通じて、豊かな人間性を育む教育を推進しています。また、環境保全に対する意欲の増進を図るため、児童生徒の発達段階に応じて、身近な地域の自然環境や環境問題を捉えながら、問題解決的な学習や体験を取り入れた学習に取り組んでいます。

#### (6) キャリア教育の推進

自立心や勤労観、職業観を養うために小学校段階からのキャリア教育を推進しています。各学校では、キャリア教育の全体計画や年間計画を作成し、職場体験や見学、企業家による授業など、様々な取組を行っています。教育委員会でも各学校の取組を支援するため、児童生徒の不測の事故等に対応できる保険に加入しています。

#### (7) 国際理解に関する教育の推進

##### ①外国語指導助手（ALT）（\*1）、小学校外国語活動支援員（\*2）の派遣

柏市では、児童生徒のコミュニケーション能力の育成と国際化に対応した特色ある教育の進展を図るため、ALTを市内の全小中学校への配置を行っております。また、小学校外国語活動支援員についても全小学校への配置を計画しています。

令和元年度は、市内の小学校外国語活動や中学校における外国語教育の充実に努めるため、22名のALTと35名（35校）の小学校外国語活動支援員を配置し、これまで以上に緊密なティームティーチングによる効果的な授業を目指しています。

\*1 外国語指導助手（ALT）・・・Assistant Language Teacher の略。主に外国語教育の充実に努めるため、担任や外国語担当教員等の助手として、市費により全小中学校に配置する外国人指導者。

\*2 小学校外国語活動支援員・・・小学校外国語教育の充実に努めるため、担任や専科の補助として、市費により小学校に配置する英語が堪能な日本人。令和2年度より、外国語活動が、高学年において教科となるため、小学校外国語授業支援員と名称を変更。

##### ②姉妹・友好都市との交流活動

柏市は、アメリカのトーランス市、グアム、並びにオーストラリアのキャムデン町と姉妹都市としての、また中国の承德市と友好都市としての関係にあり、これまでに、市内のいくつかの小中高等学校が、独自に姉妹校、友好校として交流活動を行っています。

市立柏高校においては、姉妹校2校（アメリカ・トーランス北高校、オーストラリア・シェントンカレッジ高校）及び友好校1校（中国・承德第一中学校）と相互の交流研修を行いました。

また、承德市、トーランス市、グアム、キャムデン町からの青少年訪問団が、小中学校を表敬訪問をしたり、学校で一日体験を行うなどして、市内の子どもたちとの交流を深めています。

■姉妹校、友好校の状況（令和2年3月31日現在）

区分	締結日	学校名	姉妹校・友好校
姉妹校	昭和 55. 3. 15	柏第一小学校	アメリカ・トーランス市ジョセフアーノルド小学校 (幼稚園から5年生まで)
	昭和 55. 3. 15	旭小学校	アメリカ・トーランス市アダムス小学校 (幼稚園から5年生まで)
	昭和 55. 10. 10	酒井根小学校	アメリカ・トーランス市アーリントン小学校 (幼稚園から5年生まで)
	平成 2. 2. 10	市立柏高校	アメリカ・トーランス市トーランス北高校
	平成 14. 7. 31	市立柏高校	オーストラリア・西オーストラリア州パース市シェントンカレッジ高校
友好校	昭和 63. 10. 5	旭小学校	中国・承德市実験小学校
	昭和 63. 10. 5	中原中学校	中国・承德市承德第二中学校
	平成 7. 10. 5	市立柏高校	中国・承德市承德第一中学校

(8) 学校図書館の学習センター・情報センター化

市内小中学校の学校図書館について、学習センター・情報センターとして図書、新聞、雑誌、インターネット等の複数メディアでの調べ学習ができる環境を整備し、各学校へ活用方法等を指導しました。令和元年度末までに、無線LANのアクセスポイントを63校全校に設置しました。

(9) ICT機器等の整備充実

ハード面では、分かりやすい授業を進める観点から平成24年度からのICT機器リプレイスにおいて、全小中学校の普通教室に常設の 프로젝タを整備してきました。

平成30年度には、新学習指導要領を踏まえた教育のICT化に向けた環境整備方針が文部科学省から示されました。

これを受けて、柏市では、令和元年度に、個別学習及び協働学習の面で活用できるよう小学校2校のモデル校において、4学年、5学年及び6学年について、3クラスに1クラス分のタブレット端末を整備し、主体的・対話的で深い学びに繋げられるよう検証を行っています。

また、ソフト面では、小学校（算数、社会）の指導者用デジタル教科書及び中学校（英語）の指導者用デジタル教科書を全校に配信しています。加えて、タブレット端末のモデル校2校において、学習者用デジタル教材の効果検証についても実施しており、検証の結果を踏まえ全校への導入を検討しています。

(10) 子どもたちの学習活動を支える人的支援

ティームティーチングによる授業補助や個別の学習支援などを行うことにより、児童生徒の実態に応じたきめ細かな学習指導の展開を支援します。令和元年度は、小学校に50人、中学校に21人のサポート教員を配置しました。

2 発達や学びの連続性を踏まえた教育の推進

(1) 幼児教育研究の充実

市内全幼稚園・市内全保育園・全認定こども園と連携した研究体制により、幼児の健やかな成長のための運動能力及び体力向上に向けた研究に取り組んでいます。

遊びを充実させていく中で楽しみながら進んで運動しようとする意欲を育てることに重点を置き、園内の環境設定・保護者への啓発方法を各園で工夫しました。また、運動遊びや指導方法を伝える運動遊び講習会を幼保こ小学校の教員を対象に開催したところ、多くの教諭および保育士が研修に参加しました。

また、運動遊びにかかる共同研究を開始して10年目となるため、共同研究の集大成として記念講演及び研究発表会を開催しました。研究発表会では、各園で行った運動能力の測定結果と園や家庭での生活調査の関連関係の報告や、各園での特色ある運動遊びの実践を発表しました。幼児教育関係者だけでなく、幼児を持つ保護者を対象に、幼児教育に関する啓発も行いました。

柏市では、幼児教育の振興・充実のために、柏市幼児教育振興審議会を設置しています。委員は、さまざまな立場から幼児教育に関わる各機関から委嘱されており、本市における幼児教育の現状を情報交換するとともに、今後の幼児教育のあり方について審議しています。

令和元年度は、柏市幼保こ小連絡協議会、柏市幼保こ小連携研究推進委員会及び柏市幼児教育共同研究など



の幼児教育関係の取組について報告するとともに、質疑応答を行いました。更に、これまでの成果・課題を振り返るとともに、幼保こ小の接続の在り方や、今後の共同研究の在り方などをテーマとして話し合いました。

## (2) 幼稚園・保育園・認定こども園と小学校の連携の推進

柏市の園児や児童の実態に基づいた教育課題を明らかにし、発達や学びの連続性を踏まえた連携を推進することにより、幼児教育と小学校教育双方の質の向上と子どもたちのより良い成長を目指します。

幼保こ小連絡協議会が中心となって連携の在り方を協議し、それをもとに地区別連絡会（市内9地区）を開催して情報交換や相互参観、交流会などの充実を図っています。

幼保こ小連携研究委員会では、幼稚園・保育園・認定こども園の生活から小学校生活への円滑な連携を目指して作成した「柏市版接続期カリキュラム」並びに保護者対象の啓発資料「小学校はてなパンフレット」の内容を見直し、普及を図りました。家庭教育支援への視点から、今後も他部署との連携を強化します。

## (3) 小学校と中学校の連携の推進

柏市では、平成22年度から24年度の3ヶ年、4中学校区で小中連携教育の研究指定を行い、小学校から中学校に円滑に接続できるよう調査・研究を進めてきました。

その成果を踏まえ、平成25年度からは全小中学校で小中連携教育に取り組み、中学校区ごとの「めざす子ども像」を共有しています。各中学校区の特色を生かし、教職員や児童・生徒、地域との交流が行われています。平成29年度から平成30年度まで、教務主任と研究主任を対象とした合同研修を行い、中学校区の連携をより意識した取組を行いました。

## (4) 魅力ある市立高校教育の推進

市立柏高等学校は、昭和53年4月の開校以来、生徒の多様な個性に応じた教育内容の工夫に努め、特色ある学校づくりを進めています。

平成10年度に開設したスポーツ科学科においては、地域スポーツの発展に貢献する人材の育成を目指しています。

平成20年度入学生より、制服を新たにし、また平成21年度入学生からは、学年制から単位制に移行し、柏市が中核市へ移行したことに合わせて、普通科の通学区域も市内から市内の県立高校と同じく変更しました。

また、平成4年に開設した国際科を平成22年度卒業生をもって閉じ、普通科の中に国際教養クラスや総合進学クラスなど特色あるクラスを新設し、個々の生徒の学習希望に添えるよう教育環境の充実を図っています。

生徒の語学力の向上と国際理解のため、普通科国際教養クラス2年生のアメリカ・トーランス北高校への語学研修に加え、平成13年度からはオーストラリア・パース市のシェントンカレッジ高校や中国の承德第一中学校との交流も行っており、多くの生徒が海外で研修を行っています。

部活動については、各部とも積極的に活動しており、吹奏楽、バスケットボール、バレーボール、野球、サッカー、ソフトテニス、陸上、柔道など、ほとんどの部活動が県、関東、全国の各種大会で常に優れた成績を取っています。

### ■卒業生の進路状況（令和2年3月31日現在）

区分	大学	短大	専修・ 各種学校	就職	留学	その他	卒業生数計
人数	141人	12人	112人	32人	3人	16人	316人
割合	44.6%	3.8%	35.4%	10.1%	0.9%	5.1%	100.0%

## II 安心・規律・活気のある学び合いの場をつくる

### 1 自他を尊ぶ教育の推進

#### (1) 道徳教育の充実

柏市では、「特別の教科 道徳」の完全実施に伴い、研修を行いました。道徳教育の要となる道徳科の充実を図るために、学校の実態に応じた道徳の全体計画及び各学年の指導計画（4つの主項目「A主として自分自身に関すること」「B主として人との関わりに関すること」「C主として集団や社会との関わりに関すること」「D主として生命や自然、崇高なものとの関わりに関すること」を含む）の作成・見直しを行っています。また、各教科、特別活動及び総合的な学習の時間など、全ての教育活動を通して道徳教育の充実を図っています。教材としては、小中学校において道徳の教科化に伴い、教科書を使用しています。

道徳の指導は、学校、家庭、地域社会の三者それぞれが役割を果たし、それらの一貫した方針が保たれることによって、その成果をあげることができます。道徳の授業を授業参観等で公開することにより、教師の指導力の向上を図るとともに、学校や家庭・地域社会が一体となって豊かな心の教育に係る機運を高めるように指導しています。

#### (2) 生徒指導体制の充実

生徒指導は、全ての児童生徒の人格をよりよく発達させ、学校生活がより充実したものになることを目指すものです。各学校における生徒指導では、児童生徒との共感的人間関係を基盤として、児童生徒理解の上に立ち、発達に即した指導・援助を行っています。特に、教師が児童生徒一人一人に寄り添う指導をこころがけ、子どもにとって「居場所」のある充実した学校生活を送れるよう生徒指導に取り組んでいます。

#### ■市内中学校卒業生の進路状況（令和2年5月1日現在）

卒業生数	公立高校		私立高校		進学者	進学率	高専 国立 技術等	専修各 種学校	特別 支援 学校	就職	家事 従事 その他
	県内	県外	県内	県外							
3,349人	2,089人	19人	700人	438人	3,246人	97%	15人	26人	39人	3人	20人

#### (3) いじめ対策の推進

いじめ問題に関しては、絶対に許されないことととらえ、定期的に全校児童生徒対象のアンケート調査を実施し、未然防止・早期発見・早期対応を目指しています。

#### ■令和元年度いじめの状況 ※（ ）は平成30年度数値

	認知校数		認知件数		解消済		取り組み中		その他	
小学校	41	(42)	3,896	(3,078)	2,797	(2,847)	1,033	(231)	0	(0)
中学校	21	(21)	670	(707)	536	(563)	134	(144)	0	(0)
合計	62	(63)	4,566	(3,785)	3,333	(3,410)	1,161	(375)	0	(0)

#### (4) 人権尊重教育の推進

差別をしない、偏見を持たないという人権尊重の理念は、人間にとって欠くべからざるものであることを認識し、昭和57年2月に「柏市人権尊重教育基本方針」を定めました。昭和62年3月には「柏市人権尊重教育基本方針及び重点施策」を打ち出し、これをもとに児童生徒への人権尊重教育を進めています。

柏市では、全小中学校の人権教育担当者を対象に研修会を開催し、教職員の人権意識向上と指導力の向上に努めています。また、平成29年度より3年間をかけて「性の多様性」の研修を実施してまいりました。今後は、夏季研修講座を活用し、新規採用職員、市外転入職員等に向け、研修を実施していきます。

## 2 一人一人に応じた教育の推進

### (1) 教育相談体制の充実

教育相談は、学校及び教育委員会の各機関で随時行っています。児童生徒本人とその保護者・教職員、幼児の保護者が抱えている教育上の様々な悩みごとの相談に応じ、面接や電話相談を通して、解決の手がかりを見つけたり、適切な指導のあり方について助言をしたりしています。

平成17年度からは市内全中学校に千葉県スクールカウンセラーが配置されています。また平成19年度からは柏市独自に小学校9校を拠点としてスクールカウンセラーを配置し、平成25年度からはこの統括的な役割や、「突発的」「重篤な」「緊急を要する」等、児童生徒の問題（いじめ等）に迅速に対応し、的確なコーディネート及び心理相談を行う職として、柏市スクールカウンセラースーパーバイザーを設置し、児童生徒や保護者の相談活動の充実を図っています。

また平成16年度からは、心理学等を学ぶ大学生を中学校に派遣するメンタルフレンド制度を実施しています。

児童生徒課では、主として小学生・中学生の教育に関する相談事業を実施しています。

相談機関は柏市教育委員会教育支援室内にあり、電話相談を担当する教育相談専門指導員2人と面接相談を担当する心理相談専門指導員7人が交代で相談業務を行っています。

また、就学相談については、幼児・児童・生徒の適切な就学のために、調査・相談及び保護者への支援、各学校への指導支援を行っています。ウェルネス柏内に就学相談窓口を設けたことにより、こども発達センターとの連携も密になり、幼児期から学齢期へのスムーズな相談体制が一層可能になりました。

なお、市内の相談機関等の相談状況を把握し、解決に向けた情報の共有化及び連携体制の強化を図るため、学習相談室全体会議を月1回程度実施しています。

平成23年6月に公布された『柏市自殺対策推進条例』の中で、教育機関の責務として「児童、生徒及び学生が心身ともに健康な生活を送り、及び自殺の防止等に関する理解を深めることができるよう、適切な措置を講じるものとする。」という点が挙げられました。これらの点を解決するため、平成23年度に柏市自殺予防連絡会議と、その作業部会として教育ワーキンググループ（平成26年度末までに9回実施）が設置されました。

平成25年度からは、ゲートキーパー養成講座を実施し、平成27年度までの3年間で全教職員が受講しました。平成29年度からは、3年をかけて『性の多様性についての理解と対応について』の研修を実施し、3年間で、延べ約1200人の教職員が受講しました。

〔令和元年度相談体系〕



■教育相談の件数・内容等（令和元年度）

相談内容	一般 (教育支援室)	就学相談 (ウェルネス柏内)	不登校・園相談 (適応指導教室・学習相談室)	計
電話による相談	414件	一件	3,248件	3,662件
来室による相談	1,082件	1,055件	1,273件	3,410件
合計	1,496件	1,055件	4,521件	7,072件

■柏市教育委員会教育支援室内の教育相談における相談内容（就学相談を除く）

内容	件数（件）	内訳（件）			
		幼児	小学生	中学生	高校生・他
学業	292	1	223	68	
交友	19	1	13	5	
いじめ	8		7	1	
教師不適応	28	1	20	7	
集団不適応	269	20	188	59	2
不登校・園	288	2	100	182	4
性格	446	29	300	106	11
非行一般	3		3		
身体	5	1	3	1	
進路	28	1	11	16	
親子関係	18		12	6	
子育て	7		4	3	
異性関係					
生活全般	6		5		1
その他	79	10	50	19	
合計	1,496	66	939	473	18

（集計期間：平成31年4月1日から令和2年3月31日まで）

(2) 長期欠席対策の充実

30日以上欠席児童生徒の長欠率は、小学校で増加傾向です。中学校はわずかに減少しました。

これらの状況に対応するため、不登校児童生徒支援事業として下記の取組を実施し、長期欠席児童生徒の学校復帰を支援しています。

①適応指導教室「きぼうの園」

「きぼうの園」は、何らかの要因により学校生活に適応できない児童生徒の学校復帰を目指して平成4年度に開設した施設であり、適応指導アドバイザー1人、適応指導専門指導員5人、計6人の交替制により運営しています。児童生徒個々に合った指導を行いながら、気持ちの解放や物事に挑戦する過程を通して集団生活・学校生活への適応を図り、在籍校に復帰できるように援助しています。児童生徒及び保護者の個別カウンセリング、学習の遅れに対する補習指導、自主的・主体的な活動への援助など幅広い働きかけを通して、登校時の不安を解消し、一日も早い学校復帰のために支援しています。

②学習相談室

平成13年度より学習相談室を設置しています。柏第六小学校・増尾西小学校・大津ヶ丘第二小学校の3箇所に設置。それぞれの教室で学習指導及び訪問相談を行っており、教育相談訪問アドバイザー3人、教育相談訪問指導員20人、スクールソーシャルワーカー3人、計26人により運営しています。

また、平成20年度から、スポーツ交流や学習相談室と適応指導教室の月例会議を実施し、児童生徒間の交流、指導員同士の情報共有・連携強化に努めています。

③あすなろキャンプ・自然体験教室

不登校児童生徒への支援策として、昭和54年度から「あすなろキャンプ」を実施しています。令和元年度は24名の児童生徒が参加しました。また、自然体験教室には22名の児童生徒が参加し、いずれも集団生活を体験させることにより、社会性を培い、自主性を身につけ、生きる力の育成につなげていくことを目標に実施しました。それぞれの体験活動が、参加した児童生徒の自信と心の成長につながっています。

■長欠（30日以上）児童生徒の状況（令和2年3月31日現在）

区分	長欠児童生徒総数	長欠率	不登校率	長欠理由別			
				病気	不登校	経済的理由	その他
小学校	296人	1.34%	0.56%	121人	124人	0人	51人
中学校	455人	4.60%	2.78%	143人	275人	0人	37人

(3) 特別支援教育に係る校内支援体制の整備充実

特別支援教育体制の整備充実に向けて、様々な取り組みを実施しています。

①「校内委員会」の設置・活用

特別支援学級在籍の児童生徒に加えて、通常の学級に在籍する支援が必要な児童生徒に対し、特別支援教育コーディネーターを中心とした校内委員会を設置して、一人一人の教育的ニーズを把握し、特性に応じた支援が充実するよう「個別の教育支援計画」、「個別の指導計画」を作成及び活用するように推進しています。

②巡回相談の実施

平成18年度より、文部科学省の委嘱事業の一環として柏市独自の巡回相談を開始しました。平成20年度からは、教育研究所の事業として予算化し、特別支援教育専門指導員や指導主事を学校に派遣し、支援が必要な児童生徒に関する指導や助言、相談、保護者面談等を行っています。令和元年度より、児童生徒課へ担当が移管した後も事業として継続しています。

③特別支援教育に関する研修会の実施

- ・夏季研修講座 — 「発達障害・知的障害のある子どもへの指導と保護者の心理」を市内幼稚園・保育園及び小中学校職員を対象に実施
- ・特別支援教育研修会 — 「千葉県の特別支援教育の推進について」～連続性のある「多様な学びの場」と支援の充実～を校長・教頭・特別支援教育コーディネーターを対象に実施  
「教育支援員の在り方」等を教育支援員対象に実施  
「特別支援サポート教員の在り方」等を特別支援サポート教員対象に実施
- ・特別支援教育新任担当教員等研修 — 教育課程編成や児童生徒の指導方法等について年6回実施

(4) 教育支援員の適正配置

教育支援員については、各校の実情に即した適正かつ計画的な配置を推進しています。

■教育支援員配置状況（令和2年3月31日現在）

・小学校	42校	130名
・中学校	18校	35名
合計	60校	165名

(5) ボランティア団体の協力による日本語・教科学習指導

市内小中学校には、63名(令和元年3月31日現在)の日本語支援が必要な外国人児童生徒が在籍しています。柏市教育委員会は、『柏市帰国・外国人児童生徒日本語と学習支援の会』の協力を得て、初期日本語指導を行っています。

これは、外国人児童生徒が快適に学校生活を送ることができるよう、言語の面から支援するもので、経験を積んだ指導者が、各学校の要請に応じて学校に出向き、支援に当たっています。

初期日本語支援を終えた、授業を理解することが困難な外国人児童生徒に対して、放課後、学校において教科学習支援を行っています。また、土曜日に公共施設等で教科学習支援の学習会を行っています。

また、柏市教育委員会は学校とともに、該当児童生徒の個々に応じた学習指導方法や学校生活に適應する上での指導のあり方について、国際理解教育研修会の実施や適應指導、教育相談などの取り組みを通して、研究・研修を進めています。

3 健やかな体をつくる教育の推進

(1) 運動に親しみ、体力の向上を図る取り組みの推進

教科体育の充実と体育的活動の日常化を促し、児童生徒が運動に親しむ態度の育成と体力向上に努めています。

■体力・運動能力テスト（男子）平均値（市の数値は令和元年度実績，県・全国は平成30年度実績）

学年		握力 (kg)	上体おこし (回)	長座体前屈 (cm)	反復横跳び (点)	20mシャトル (回)	50m走 (秒)	立ち幅跳び (cm)	ソフトボール (m)
小5	市	16.53	20.89	35.11	44.79	57.84	9.01	161.98	22.19
	県	17.80	21.72	36.07	45.04	55.57	9.08	160.05	22.13
	国	16.60	20.61	33.78	44.01	56.90	9.17	155.10	23.72
小6	市	19.96	22.92	36.82	46.08	63.66	8.63	170.22	25.59
	県	21.20	23.67	39.49	48.08	64.60	8.64	172.06	26.44
	国	19.70	22.98	35.49	47.02	65.49	8.78	167.08	27.86
中2	市	28.00	26.69	44.29	50.72	84.41	7.90	195.28	19.66
	県	28.58	27.60	45.59	52.13	85.24	7.87	196.19	19.60
	国	30.39	28.26	45.31	54.19	90.40	7.77	203.56	21.40
中3	市	31.46	28.40	46.76	54.02	88.70	7.48	210.62	22.32
	県	33.99	29.77	50.25	55.38	92.70	7.44	212.05	22.62
	国	34.81	30.35	47.89	56.85	96.80	7.42	215.59	24.26

■体力・運動能力テスト（女子）平均値（市の数値は令和元年度実績，県・全国は平成30年度実績）

学年		握力 (kg)	上体おこし (回)	長座体前屈 (cm)	反復横跳び (点)	20mシャトル (回)	50m走 (秒)	立ち幅跳び (cm)	ソフトボール (m)
小5	市	15.82	20.75	37.32	41.59	44.23	9.45	150.45	13.66
	県	17.27	20.65	40.01	42.74	45.61	9.40	152.53	14.05
	国	16.36	19.39	37.95	42.00	45.58	9.50	148.01	14.74
小6	市	18.95	20.67	39.96	43.39	45.73	9.19	158.61	14.48
	県	20.10	21.76	43.20	45.23	51.92	9.02	161.81	16.14
	国	19.37	21.10	40.71	44.63	51.19	9.12	158.54	16.80
中2	市	22.73	23.83	46.36	47.46	57.97	8.66	170.18	12.76
	県	24.26	25.00	48.74	47.92	60.71	8.66	172.36	12.77
	国	24.32	24.43	47.39	48.71	64.45	8.59	176.45	13.92
中3	市	24.50	24.88	49.35	47.57	56.29	8.66	169.55	13.57
	県	25.45	26.08	50.76	48.34	60.53	8.57	174.75	13.89
	国	25.71	25.21	48.66	49.51	62.66	8.53	177.11	14.65

■学校体育関係事業と参加人数（令和元年度）

事業区分	事業名	参加人数（人）
柏市小中学校 体育連盟主催事業	柏市小学校陸上競技大会	1,250
	小学校ミニバスケットボール教室	1,000
	柏市中学校総合体育大会	4,000
	柏市中学校ロードレース大会	200
	柏市中学校駅伝大会	450
	柏市中学校新人大会	3,500
	中学校総合体育大会団結式	400
近隣市町共催事業	東葛飾地方中学校駅伝大会	300
	西部地区中学校柔道大会	12
各種大会	千葉県中学校総合体育大会	370
	全日本中学校通信陸上千葉大会	100
	千葉県新人大会	350
	千葉県中学校駅伝大会	60
	各種全国大会	13
	各種関東大会	56

(2) 部活動の活性化の支援

専門外の指導者や部員数の多い部活動を中心とした支援のために、142名の「外部指導者」の派遣を行っています。



■部活動外部指導者の派遣実績（令和元年度）

	小学校	運動部	文化部	実施回数
1	柏第一小		1	8
2	柏第二小		2	36
3	柏第三小		2	48
4	柏第四小		1	14
5	柏第五小		2	48
6	柏第六小		0	0
7	光ヶ丘小		0	0
8	土小		0	0
9	富勢小		0	0
10	田中小		0	0
11	田中北小		0	0
12	土南部小		1	21
13	柏第七小	1	2	48
14	柏第八小		0	0
15	酒井根小		2	29
16	西原小		2	5
17	旭小		2	8
18	藤心小		2	36
19	中原小		2	62
20	酒井根西小		0	0
21	高田小		2	48
22	名戸ヶ谷小		2	48
23	増尾西小		2	42
24	逆井小		1	23
25	富勢東小		0	0
26	豊小		0	0
27	酒井根東小		4	48
28	旭東小		1	1
29	松葉第一小		1	24
30	花野井小		0	0
31	松葉第二小		2	47
32	富勢西小		0	0
33	十余二小		1	17
34	風早南部小		2	37
35	風早北部小		3	54
36	手賀西小		0	0
37	手賀東小		2	48
38	高柳小		2	29
39	大津ヶ丘第一小		2	42
40	大津ヶ丘第二小		0	0
41	高柳西小		1	54
42	柏の葉小		1	24
	合計	1	50	949

	中学校	運動部	文化部	実施回数
1	柏中 (PJ)	4		106
2	柏二中 (PJ)	4		200
3	土中	2		68
4	富勢中	4	1	110
5	田中中	6	2	144
6	光ヶ丘中	3		131
7	柏三中	5		106
8	柏四中	4		119
9	南部中	6		175
10	柏五中		1	24
11	酒井根中 (PJ)	5		155
12	西原中	2		35
13	逆井中	3	1	109
14	松葉中	3	1	96
15	中原中	4	1	186
16	豊四季中	4	1	132
17	風早中	2	1	72
18	手賀中 (PJ)	4		176
19	大津ヶ丘中 (PJ)	6		195
20	高柳中	4	1	112
	合計	75	10	2,451

※学びづくりフロンティアプロジェクト校(PJ)は学校からの申請より80回増で実施した。

(3) 保健教育の充実

健康に関する現代的な課題の解決を図るため、心の健康づくりや薬物乱用防止教育等の健康教育を推進しています。

また、平成24年度から消防局救急課と連携して「ジュニア救命士養成講習」を開催しています。令和元年度は市立小中学校63校のうち42校（小学校40校，中学校2校）が実施しており，いのちの大切さや救命法の重要性について，子どもたちが体験を通じて学習する機会として定着しています。

■児童生徒の健康診断の結果（令和元年度）

区分	小学校				中学校				
	男(人)	割合(%)	女(人)	割合(%)	男(人)	割合(%)	女(人)	割合(%)	
在籍者数	11,314	—	10,807	—	5,045	—	4,812	—	
視力 1.0 未満の者	3,358	30.3	3,947	37.4	2,228	48.9	2,477	60.7	
歯科	処置完了の者	2,552	22.9	2,257	21.2	1,086	22.3	1,139	24.5
	未処置のある者	2,364	21.2	2,109	19.8	721	14.8	668	14.3
尿(陽性者)	74	0.6	233	2.1	124	2.5	272	5.7	
心臓疾患異常者	141	1.2	129	1.2	77	1.5	40	0.8	
寄生虫卵保有者	—	—	—	—	—	—	—	—	
肥満傾向の者	105	0.9	43	0.4	19	0.3	9	0.1	
脊柱胸部異常者	27	0.2	83	0.7	56	1.1	214	4.3	

■感染症発生状況（令和元年度）

(単位/人)

区分	小学校	中学校	合計	区分	小学校	中学校	合計
風疹	0	1	1	インフルエンザ	3,586	768	4,354
水痘	640	26	666	手足口病	260	18	278
麻疹	0	0	0	異型肺炎	171	38	209
流行性耳下腺炎	62	7	69	ヘルパンギーナ	23	0	23
伝染性紅斑	41	1	42	咽頭結膜熱	39	3	42
溶連菌感染症	1,520	160	1,680	感染性胃腸炎	460	153	613
流行性角結膜炎	51	15	66	その他	66	9	75

■小中学校児童生徒（男子）の体位平均値（国・県・市 令和元年度）

年齢	身長(cm)			体重(kg)		
	国	県	市	国	県	市
6	116.5	116.8	116.5	21.4	21.5	21.4
7	122.6	122.8	122.8	24.2	24.1	24.2
8	128.1	128.7	128.6	27.3	27.5	27.5
9	133.5	134.1	133.9	30.7	31.2	30.9
10	139.0	138.9	139.3	34.4	34.1	34.3
11	145.2	145.8	145.4	38.7	39.1	38.4
12	152.8	152.6	152.4	44.2	43.7	43.5
13	160.0	160.3	159.7	49.2	49.3	48.4
14	165.4	165.4	165.2	54.1	54.1	53.6

■小中学校児童生徒（女子）の体位平均値（国・県・市 令和元年度）

年齢	身長(cm)			体重(kg)		
	国	県	市	国	県	市
6	115.6	115.9	115.6	20.9	21.0	20.9
7	121.4	122.1	121.4	23.5	23.5	23.3
8	127.3	127.6	127.3	26.5	26.3	26.4
9	133.4	134.0	133.3	30.0	29.9	30.0
10	140.2	140.2	140.2	34.2	33.9	34.0
11	146.6	146.7	146.7	39.0	38.6	38.7
12	151.9	152.1	151.9	43.8	43.7	43.1
13	154.8	155.2	155.1	47.3	47.3	47.4
14	156.5	156.9	156.5	50.1	50.1	49.7

■学校管理下傷害別事故発生件数（令和元年度）

(単位/件)

区分	小学校	中学校	合計	区分	小学校	中学校	合計
骨折	236	208	444	割創	1	0	1
捻挫	194	225	419	裂創	20	3	23



脱臼	47	18	65	擦過傷	17	5	22
挫傷・打撲	331	303	634	熱傷・火傷	9	1	10
挫創	46	16	62	歯牙破折	20	2	22
切創	18	3	21	その他（負傷）	1	0	1
刺創	11	3	14	その他（疾病）	80	110	190
靭帯損傷・断裂	19	28	47	合計	1,050	925	1,975

■学校管理下活動別事故発生件数（令和元年度）（単位／件）

区分	授業中	特別活動中	行事中	課外指導中	休憩中	通学中	合計
小学校	294	120	34	128	390	84	1,050
中学校	243	23	38	515	84	22	925
合計	537	143	72	643	474	106	1,975

■学校管理下場所別事故発生件数（令和元年度）（単位／件）

区分	校舎内				校舎外			学校外	合計
	教室等	体育館等	廊下	その他	運動場	プール	その他		
小学校	200	171	28	66	457	6	17	105	1,050
中学校	55	336	23	20	353	4	7	127	925
合計	255	507	51	86	810	10	24	232	1,975

(4) 食育の推進

望ましい食習慣の形成に結びつけられるような態度を育成し、偏った栄養摂取などに起因する生活習慣病などを防止するとともに、家庭での食事の意義などについても理解できるよう、食に関する指導を行っています。

4 子どもの安全の確保の充実

(1) 防災、防犯及び交通安全教育の充実

犯罪や交通事故、災害等から自分の身を守るため、学校では、学校安全計画に基づき、様々な安全教育を行っています。

防犯教育では、柏警察署等による防犯教室等を実施しました。また交通安全教育では、柏警察署や市交通施設課による交通安全教室の実施、千葉県主催する自転車教室や自転車免許証制度事業の活用を図りました。

防災教育では、様々な場面を想定した実効性のある避難訓練等を消防署等と連携し定期的に行いました。

(2) 学校や地域における安全対策の強化

①学校の安全対策の充実

児童生徒の安全確保のために、全ての学校で組織的・継続的な防犯対策が講じられています。全校に防犯カメラ設置を完了しており、適切に管理してまいります。また、児童生徒の学校生活における安全管理、学校環境の安全管理の徹底や緊急時の危機管理対応マニュアル等の整備、教職員等の安全管理体制の充実を図っています。

②地域と連携した安全対策の強化

保護者、PTA、地域関係機関・団体、地域住民が学校安全ボランティア（スクールガード）として、児童生徒の安全確保のため、各学校や地域の実態に即して組織的に活動を行っています。教育委員会としても、地域要望に応じた防犯用品等の配付などの地域活動の支援を推し進めることで、地域社会全体で、子どもたちを見守る地域ぐるみの学校安全体制の充実を図っています。

③情報発信及び関係機関との連携の充実

保護者や地域、学校関係者に児童生徒の安全に関する情報を提供するため、スクールメールシステムによる情報配信を行っています。

また、学校内外における児童生徒の安全確保のため、柏警察署や市防災安全課等の防犯関係機関との連携を図っています。

通学路の安全対策については、「柏市通学路交通安全対策プログラム」に基づき柏市通学路交通安全対策推進会議や危険箇所等の合同点検を通して、安全施設等ハード面の整備について、関係各部署と連携した対策

を行っています。

## 5 学校施設の適切な整備及び管理

### (1) 校舎等改修整備

#### ア 校舎長寿命化改良

校舎長寿命化改良工事のモデル校として、土小学校で実施しました。仮設校舎を設置し引っ越しを行った上で、構造体を残しながら構造体及び設備の長寿命化及び将来の学びに向けた教室の設えに対応しました。2か年継続の工事で、令和2年度完了予定です。

#### イ 屋内運動場長寿命化改良

建設から40年以上経過している屋内運動場の老朽化対策として、柏第二小学校、風早北部小学校及び酒井根中学校の屋内運動場について、構造体の補修、照明設備の更新等をするなどの長寿命化改良工事を実施しました。

#### ウ トイレ改修

「汚い」「暗い」「臭い」「怖い」「壊れている」の5K解消及びバリアフリー化のため、西原小学校、柏第七小学校、富勢小学校、柏第五小学校、柏第二小学校、旭小学校、柏第八小学校、土南部小学校、手賀西小学校、手賀東小学校及び柏第二中学校、柏第四中学校、風早中学校（小学校10校、中学校3校）のトイレの改修工事を実施しました。

#### エ 受変電設備改修

機器の老朽化による停電事故を防ぐために、十余二小学校、大津ヶ丘第二小学校及び風早中学校、手賀中学校の高圧受変電設備の改修を実施しました。

#### オ 給食室改修

旭東小学校、逆井小学校の給食室を全面的に改修し、衛生面や機能面を向上させました。

#### カ 校舎外壁及び屋上防水工事

校舎の老朽化対策として、大津ヶ丘第一小学校、光ヶ丘中学校の外壁及び屋上防水工事並びに屋内運動場の老朽化対策として田中中学校の外壁及び屋根塗装工事を実施しました。

#### キ 教室不足対応

普通教室の不足に対応するため、柏第六小学校及び光ヶ丘小学校の普通教室化工事を実施しました。

### (2) ブロック塀等対応

大阪北部地震によりブロック塀が倒壊した事故を受け、プールブロック塀のフェンス化工事を小学校14校、中学校4校で実施しました。また、柏第二小学校では、グラウンドに面するブロック塀をコンクリート塀へ改修する工事を実施しました。

### (3) 空調設備設置

空調設備が未設置であった特別教室（図工室、外国語教室等）へ設置及び児童生徒増加に伴う普通教室への追加設置を小学校38校、中学校16校で行いました。

### (4) 学校規模の適正化

義務教育の公平性の確保、一定の教育水準の維持及び向上を図るために、これまで、通学区域の変更、仮設校舎の建設、学区外就学の弾力化や制限により、適正規模化を図ってきました。今後も児童生徒数の推移に注視し、継続して取り組んでいきます。

### (5) 給食施設、調理機器の老朽化対策

老朽化した給食施設や調理機器の大規模な修繕・更新を計画的に行います。また、対応が困難な重要物品については、計画的に入れ替えを行います。

#### ■令和元年度大規模修繕、調理機器の更新

- ・逆井小学校・旭東小学校
- ・学校重要物品の更新（真空冷却機等）
- ・学校給食センター 受変電設備（キュービクル）更新

## (6) 安全で安心な学校給食の提供

市内63校の小中学校のうち52校は単独自校調理方式による完全給食を実施しています。献立は各校に配置している栄養士が各校の実態に沿って作成しています。

旧沼南町地域の11校（風早南部小を除く）は共同調理場方式による完全給食を実施しています。献立は給食センターに配置している栄養士が作成しており、1日当たり約4,900食を提供しています。

### ■給食費（令和元年度）

区分	単独自校調理方式		共同調理場方式	
	小学校	中学校	小学校	中学校
年間給食回数	180回	176回	188回	188回
1食当たり単価	265円	330円	260円	305円
年額	47,700円	58,080円	48,880円	57,340円

### ①単独自校調理方式（旧柏地域）

小学校の給食は、昭和39年に3校で単独自校調理方式による完全給食を開始し、現在は旧柏地域の全34校及び風早南部小学校で、週5回（米飯3回以上）、年間180回程度の給食を実施しています。

中学校の給食は平成5年度から6年度にかけて行われた2校（柏三中、南部中）における試行実施を経て、平成13年度から、旧柏地域の全17校で、週5回（米飯3回以上）、年間176回程度の給食を実施しています。

### ②共同調理場方式（旧沼南地域）

昭和53年に学校給食センターを開設し、小学校7校及び中学校4校を対象に週5回（米飯3回以上）、年間188回の給食を実施しています。

### ■学校給食センターの施設概要（令和2年3月31日現在）

施設名	所在地	電話	施設の概要
学校給食センター	大島田 305-2	04-7192-1140	開設 昭和53年5月 総床面積 1,165㎡ 事務室、検収室、下処理室、調理室、洗浄室、ボイラー室、会議室、車庫、簡易倉庫等

### ③小学校給食の民間委託

学校給食の効率的な管理運営を行うため、旧柏地域の全中学校と学校給食センターでは調理業務委託方式で給食を実施しています。

また、平成14年度から、旧柏地域の小学校給食の調理業務を直営から委託に順次切り換えを行うとともに、新設校等についても調理業務委託方式を採用しており、令和元年度に全小学校35校が調理業務委託方式となりました。

### Ⅲ 学校の組織力・教職員の力量を高める

#### 1 様々な教育課題に対応できる力量を備えた教職員の育成

##### (1) 指導主事によるきめ細かな支援

「自他を尊び支え合い、学び合い、高め合う教育」の実現を目指し、市内小中学校教職員研修の支援、さらには、各校で実施する授業研究や理論研修を支える指導を行っています。例として、教職員の指導力向上を目指して、校務分掌や経験年数等に応じた研修事業を企画・運営しています。他に、授業研究や経験者研修を支える要請訪問、パーソナルサポートを通して、学校や教職員ひとりひとりのニーズに応じたきめ細かな支援を行っています。

##### (2) 研究指定校に対する支援

研究指定校は、柏市教育振興計画や学校教育指導の指針を具現化するために、市内小中学校における研究を支援し、研究成果を市内各学校に提供することを目的として柏市教育委員会が指定しているものです。各指定校は、教育の今日的な課題の検証や指導法の開発など、組織的・継続的な校内研究活動の充実に努めています。研究指定校に対しては、研究に必要な予算措置とともに、指導主事による研究支援を集中的に行います。これにより、当該指定校全体の授業改善意欲を向上させ、研究を活性化させます。

#### ■研究指定校と研究テーマ

学校名	教科・領域等	研究主題、テーマ等	指定年度	指定期間
柏市立田中小学校	理科・生活科	生き生きと学び合う子の育成 ～問題意識が生まれる過程の追究～	平成 29 ～令和元 年度	柏市教育委員会
柏市立酒井根小学校	全教科	深い学びの授業の創造～課題解決につながる対話の工夫～	令和元 年度	柏市教育委員会
柏市立中原小学校	国語	主体的に学ぶ意欲を高め、表現力をはぐくむ国語科の指導はどうあるべきか～思いや考えを豊かに伝え合う児童の育成～	令和元～ 令和2年 度	柏市教育委員会
柏市立高田小学校	特別の教科 道徳	よりよく生きる力を育み、豊かな心を持つ児童の育成	平成 30 ～令和元 年度	柏市教育委員会
柏市立名戸ヶ谷小学校	国語・算数	どの子も自分の考えを伝え合い高め合える学習を求めて～主体的に伝え合い高め合える単元作りの工夫～	令和元 年度	柏市教育委員会
柏市立酒井根東小学校	全教科・領域 (教育課程編 成)	資質・能力育成をベースとした教育課程の創造～東小プラン2020の創造～	令和元～ 令和2年 度	柏市教育委員会
柏市立旭東小学校	国語・算数	よりよい学級集団を構成するための伝え合う力の育成	令和元～ 令和3年 度	柏市教育委員会
柏市立富勢西小学校	算数	学ぶ意欲を高め、確かな学力の定着を図る実践 ～授業研究と柏市の施策をとおして～	平成 29 ～令和元 年度	柏市教育委員会
柏市立手賀東小学校	算数・ICT 活 用	算数のつまづきを解消するための、タブレット端末による R-PDCA サイクルの確立	令和元 年度	柏市教育委員会
柏市立高柳小学校	特別の教科道 徳・外国語活 動	素直で心優しい柳っ子の育成～道徳・外国語活動を通して～	令和元 年度	柏市教育委員会
柏市立大津ヶ丘第二小 学校	特別の教科道 徳	よりよく生きようとする児童の育成～道徳教育を通して～	平成 30 ～令和元 年度	柏市教育委員会
柏市立柏の葉小学校	外国語活動・ 外国語科	英語を聞こう・話そう・楽しもうとする態度を育成する指導のあり方～イングリッシュタイムを通じて、積極的にコミュニケーションを図ろうとする子どもの育成をめざして～	平成 30 ～令和2 年度	柏市教育委員会

柏市立田中中学校	理科	自ら調べ, 自ら考え, 自己表現できる生徒の育成	平成30～令和元年度	柏市教育委員会
柏市立南部中学校	国語, 数学, 理科, 社会 デジタル教科書活用	主体的・対話的で深い学びの実現のための教科指導の工夫～生徒指導の三機能を生かした協働学習～	令和元年度	柏市教育委員会
柏市立柏第五中学校	全教科・特別の教科道徳	基礎基本を身につけ, 知識を活用する学習指導のあり方の探究 (アクティブラーニングの実践)	平成30～令和元年度	柏市教育委員会
柏市立西原小学校	学校運営協議会	地域とともに歩む学校づくりを目指して	令和元年度	柏市教育委員会
柏市立西原中学校				
柏市立柏の葉小学校	学校運営協議会	「地域とともにある学校づくり」～学校と保護者・地域住民等の協働を通して～	令和元年度	柏市教育委員会
柏市立柏の葉中学校				
柏市立柏第二中学校	「学びづくりフロンティアプロジェクト校」 各学校の「学びづくり」に向けた取組を支援することにより, 学校の経営力と教職員の実践意欲を高め, 児童・生徒の学ぶ意欲と学ぶ習慣の育成を図る		平成29～令和元年度	柏市教育委員会
柏市立柏第三小学校				
柏市立柏第五小学校				
柏市立酒井根中学校				
柏市立酒井根小学校				
柏市立酒井根西小学校				
柏市立酒井根東小学校				
柏市立柏中学校				
柏市立柏第一小学校				
柏市立旭東小学校				
柏市立手賀中学校				
柏市立手賀西小学校				
柏市立手賀東小学校				
柏市立柏第三小学校	「算数科授業力向上事業」 柏市学力・学習状況調査の結果分析をもとに, 教育委員会と学校とが一体となって, 算数科のつまづき解消を目指した授業改善に取り組み, 児童の学ぶ意欲と学ぶ習慣の育成を図る		平成30～令和2年度	柏市教育委員会
柏市立旭小学校				
柏市立酒井根西小学校				
柏市立逆井小学校				
柏市立旭東小学校				
柏市立花野井小学校				
柏市立風早南部小学校				
柏市立風早北部小学校				
柏市立手賀東小学校				
柏市立柏第二小学校	「学習者用コンピュータ (タブレット PC) 活用事業」 4年生から6年生の学級に学習者用コンピュータを配備し, 該当校と教育委員会が一体となって, 学習者用コンピュータを活用した授業づくりを支援し, 効果的な活用のあり方の検証を図る		令和元～令和3年度	柏市教育委員会
柏市立土小学校				
柏市立手賀中学校	福祉教育推進校		平成29～令和元年度	
柏市立手賀西小学校				
柏市立手賀東小学校				
柏市立西原中学校	「学力・学習状況」検証事業	検証協力校	令和元～令和2年度	千葉県教育委員会
柏市立柏第三小学校	食育	学校給食研究指定校 地域における食育指導推進事業	平成30～令和元年度	千葉県教育委員会
柏市立名戸ヶ谷小学校	食育	学校給食研究指定校 地域における食育指導推進事業	平成30～令和元年度	千葉県教育委員会
柏市立田中中学校	オリンピック・パラリンピック教育推進校		令和元年度	千葉県教育委員会
柏市立酒井根小学校				

### (3) 研究成果等の共有化

学習指導要領及び柏市教育施策に即した教育活動の充実のため、下表のような調査研究事業を実施しています。また、成果物を紙媒体・電子媒体で関係機関に提供し、共有・活用できるようにしています。

調査研究事業名	研究成果等の共有	
	成果物	共有形態
情報教育担当者連絡会（年2回）	I C T活用実践事例 63 事例	ホームページ及び冊子
幼児教育共同研究（年6回）	幼児教育共同研究のあゆみ ー運動能力調査報告書ー	教育研究所 ホームページ 及び冊子
幼保こ小連携研究委員会（年4回）	小学校はてなパンフレット 柏市版接続期カリキュラム	教育研究所 ホームページ 及び冊子
中学校社会科副読本編集委員会（4回）	中学校用 「郷土かしわ」副読本	ホームページ 及び冊子

### (4) 職務・キャリアステージに応じた市独自の研修の実施

教員として採用後11年間にわたる研修体系をつくり、また専門性を高める研修を実施することで、指導力のある教員を育成し、若年層教員の増加等への対応を目指しています。

#### ■基本研修（令和元年度）

講座名	内容	実施回数
小中初任者研修	使命感，学習指導，生徒指導，授業力アップ研修等	15回
小中1年経験者研修	学習指導，学級経営，授業実践等	3回
小中2年経験者研修	学習指導，学級経営，授業実践，教育課題研究等	4回
小中5年経験者研修	学習指導，リーダー研修，授業実践等	4回
小中6年経験者研修	自己課題への振り返り，授業実践，教育課題研究等	3回
小中中堅教諭等資質向上研修	リーダー研修，学習指導，生徒指導，教育課題研究等	8回
特別支援教育 新任担当教員等研修	教育課程の編成 障害特性に応じた指導・支援のあり方等	6回

#### ■専門悉皆研修（令和元年度）

講座名	内容	実施回数
司書教諭研修	学校図書館の活用法等	3回
外国語主任研修	外国語教育担当者としての資質向上等	3回
特別支援教育管理職研修	一人一人のニーズを踏まえた教育の在り方	1回
特別支援教育 コーディネーター研修	同上	1回
人権尊重教育研修	性の多様性についての理解と対応について	1回
小動物飼育研修	飼育の仕方や管理等	2回
事務職員研修会	事務職員としての資質向上等	8回
保健主事研修会	保健主事の役割と資質向上等	2回
養護教諭研修会	養護教諭としての資質向上等	8回
栄養士研修会	栄養士としての資質向上，献立研究等	11回
教育相談担当者研修会	被虐待児童生徒の早期発見と関わり方	1回

■専門希望研修（令和元年度）

講座名	内容	実施回数
学校経営研修	学校経営ビジョン，組織経営力の向上等	1回
情報活用研修	授業，校務処理に生かせるICT活用等	14回
英語スキルアップ講座	外国語指導技術の向上	2回

■特別研修（令和元年度）

講座名	内容	実施回数
二松學舎大学連携講座	国語に関する知識，理解を深める研修	1回
麗澤大学連携講座	道徳に関する知識，理解を深める研修	1回
千葉大学連携講座	環境等に関する知識，理解を深める研修	1回
開智国際大学連携講座	社会に関する知識，理解を深める研修	1回
東京大学大学院連携講座	理科に関する知識，理解を深める研修	1回
夏季研修講座	教育課題や教職員のニーズに応える研修	6回
ゲートキーパー養成講座	自殺予防におけるゲートキーパーの役割	1回

■その他の研修（令和元年度）

講座名	内容	実施回数
キャリアアップ研修	専門性や教育的実践力の向上	3回
免許状更新講習 (必修領域・選択必修領域)	教員に求められる最新の知識・技能の習得 (夏季研修講座・キャリアアップ研修・情報活用研修と合同で実施)	8回

## 2 組織的な学校運営による学校の総合力の向上

### (1) 管理職の育成，教務主任，研究主任等の力量向上

■基本研修（令和元年度）

講座名	内容	実施回数
新任校長研修	学校経営，管理等	5回
2年目校長研修	学校経営，管理等	1回
新任教頭研修	学校経営，管理等	5回
新任教務主任研修	学校経営，管理等	2回
教務主任研修	教務主任の役割，教育課程，教育課題等	3回
研究主任研修	研究主任の役割，校内研修体制づくり，教育課題等	3回

### (2) 学校評価の充実

学校では，学校評価を実施し，学校運営の改善・充実を図っています。学校評価は，学校内部の教職員にとどまらず，保護者や地域住民の信頼に応えるため，保護者や学校評議員など学校関係者からの評価も取り入れています。

平成28年度から，柏市立全小中学校と市立高等学校において実施しています。各学校では，評価結果から課題を明確にし，次年度の教育活動の改善に生かしています。また，教育委員会では，冊子「学校評価システムの構築に向けて」を作成，配布し学校評価の充実を図るとともに，各学校の改善策に対する支援に努めています。

### (3) 家庭，地域の声を生かした学校づくり

平成14年度より，学校が保護者や地域住民と連携協力して教育活動を行うため，学校評議員制度を導入しました。令和元年度は，市内全ての小中学校及び市立高等学校で，委嘱した学校評議員の数は延べ428人に



のほりました。

各学校では、学校の様子を伝えるため評議員に授業や行事に参観していただいたり、学校運営の改善のため、意見をいただいたりしています。この制度を積極的に活用し、地域と学校が一体となった教育活動、教育環境の改善に努めています。令和元年度からは、柏の葉、西原中学校区において、学校運営協議会が設置され、コミュニティスクールとなりました。今後、市内全小中学校に設置されるよう推進していきます。

#### (4) 個性的な学校づくりの支援

学校における様々な教育課題の解決や創意工夫に満ちた特色ある学校づくりのため、校長が自主的、自立的に学校運営をするマイプラン事業を実施しています。

##### ■ 事業実績（令和元年度）

主な事業	具体例	小学校数	中学校数	合計
情操教育	・音楽鑑賞、演劇鑑賞、伝統芸能等による豊かな心の育成(小) ・子どもの夢を育む教育(中)	26	9	35
キャリア教育	・専門講師を活用して学ぶ意欲の向上、将来の夢を育む(小) ・職場体験学習、茶摘み等の伝統行事を生かした教育(中)	22	10	32
学力向上対策	・学力向上支援員等の活用による算数・英語等の学習支援(小、中) ・学生を活用した算数の基礎学力の向上(小) ・地域の人材や教育実習生を活用した英語、数学の放課後学習会開催(中)	16	12	28
音楽教育	・専門講師による合唱、演奏指導(小) ・合唱コンクールの開催及び実施に向けた特別指導(中)	19	9	28
体育科の充実 (体力・体育の充実)	・NPO団体による体育指導(小) ・外部指導者による部活動の充実と活性化(中)	10	6	16
地域社会教育	・校区内の河川を題材に、専門家や地域ボランティアとの体験学習(小) ・地域の人材を活用した環境・キャリア教育を融合した活動(小) ・地域の伝統芸能の継承事業(中)	9	6	15
自然環境教育	・地域の里山を生かした農業体験学習の実施(小) ・農作物栽培や花づくりによる環境学習(中)	8	3	11
生徒指導・特別支援 教員支援	・特別支援サポート(小) ・Q-Uテストを活用した指導(小) ・生徒への学習支援(中)	5	1	6
学校安全対策	・学校危機管理に対応した安全教育の推進と環境整備(小) ・防災学習及びミニ集会の実施(中)	4	2	6
不登校対策	・不登校児童・生徒への学習支援(小、中)	1	4	5
学校図書館の充実	・図書館の環境整備や読み聞かせによる読書の充実(小)	3	0	3
国際理解教育	・中国、メキシコ、タイ、フィリピンの4カ国の方々との交流事業	1	1	2
合計		124	63	187

#### (5) 学校法律相談の充実

柏市立小・中・高等学校における法律問題への対応について、教育委員会が委嘱した顧問弁護士による法律相談を行い、諸問題の早期解決、学校運営の安定に役立てるための制度で、平成21年4月1日から実施しています。近年の学校におけるさまざまな法律問題について、校長等の学校関係者が直接弁護士に相談し、具体的な指導・助言を得ることにより、学校が抱えているトラブルの拡大を防ぎ、早期解決を図るための有効な手段となっています。

この制度の活用により、学校の負担を軽減し、学校が本来取り組むべき教育活動に専念することができるよ



う、教育委員会として支援を行っています。また、教職員のみならず児童生徒のより良い教育環境を維持するための大きな支援策にもなっています。さらに、法律相談の場に原則として教育委員会管理主事が同席し、内容を把握することにより、問題解決の手法という情報を共有化し、教育現場に還元するという効果も期待されています。

■学校法律相談実施件数

平成25年度	平成26年度	平成27年度	平成28年度	平成29年度	平成30年度	令和元年度
29件	17件	25件	8件	10件	14件	23件

## IV 家庭・地域に根ざした学校をつくる

### 1 家庭と地域と学校が一体となった教育の推進

#### (1) 学校支援体制の充実

##### ①学校支援ボランティア

柏市では、平成20～22年度に、文部科学省が主管し千葉県から委託された「学校支援地域本部事業」を実施しました。本事業は、学校を支援する地域の方々をボランティアとして組織し、効果的な学校支援を行おうとするものでした。この実績を踏まえ、中学校区を基本単位とした学校支援地域本部の設置を推進しています。また、平成25年度より学校支援コーディネーター連絡協議会を開催するなど、学校支援の充実に向け事業を進めています。

現在、学校では、地域の特性を活かした様々な形で保護者や地域の方々によるボランティア支援を受けています。交通安全指導、読み聞かせなどの学習支援、校内美化・環境整備等の活動があり、現在延べ4,500人近くの方々が学校支援ボランティアとして登録しています。教育委員会としては、ボランティア活動に対しての保険に加入し、活動の充実に努めています。

##### ②放課後子ども教室

平日の放課後に小学校の余裕教室等を利用してステップアップ学習会（補充学習）、夏休みに青少年センター等を利用して夏休み子ども教室（体験型講座）を実施しています。

##### ■放課後子ども教室（令和元年度）

会 場	内 容	参加者数 (延べ)
柏 第 一 小 学 校	ステップアップ学習会	1,720 人
柏 第 二 小 学 校	ステップアップ学習会	1,149 人
酒 井 根 西 小 学 校	ステップアップ学習会	694 人
大津ヶ丘第一小学校	ステップアップ学習会	968 人
柏 第 六 小 学 校	ステップアップ学習会	5,674 人
花 野 井 小 学 校	ステップアップ学習会	585 人
田 中 北 小 学 校	ステップアップ学習会	3,469 人
増 尾 西 小 学 校	ステップアップ学習会	1,009 人
高 柳 西 小 学 校	ステップアップ学習会	1,125 人
柏 第 八 小 学 校	ステップアップ学習会	786 人
西 原 小 学 校	ステップアップ学習会	964 人
柏 第 三 小 学 校	ステップアップ学習会	987 人
富 勢 西 小 学 校	ステップアップ学習会	924 人
土 小 学 校	ステップアップ学習会	1,459 人
大津ヶ丘第二小学校	ステップアップ学習会	908 人
逆 井 小 学 校	ステップアップ学習会	998 人
田 中 小 学 校	ステップアップ学習会	311 人
土 南 部 小 学 校	ステップアップ学習会	1,157 人
高 田 小 学 校	ステップアップ学習会	708 人
柏 第 四 小 学 校	ステップアップ学習会	1,384 人
柏 第 五 小 学 校	ステップアップ学習会	2,794 人
富 勢 小 学 校	ステップアップ学習会	779 人
酒 井 根 小 学 校	ステップアップ学習会	493 人
中 原 小 学 校	ステップアップ学習会	956 人
豊 小 学 校	ステップアップ学習会	1,554 人
酒 井 根 東 小 学 校	ステップアップ学習会	2,911 人
旭 東 小 学 校	ステップアップ学習会	1,368 人
松 葉 第 一 小 学 校	ステップアップ学習会	1,311 人
松 葉 第 二 小 学 校	ステップアップ学習会	1,015 人
高 柳 小 学 校	ステップアップ学習会	962 人
旭 小 学 校	ステップアップ学習会	945 人
藤 心 小 学 校	ステップアップ学習会	1,367 人

十余二小学校	ステップアップ学習会	1,607人
風早南部小学校	ステップアップ学習会	354人
柏の葉小学校	ステップアップ学習会	1,609人
柏第七小学校	ステップアップ学習会	2,026人
光ヶ丘小学校	ステップアップ学習会	405人
名戸ヶ谷小学校	ステップアップ学習会	1,085人
富勢東小学校	ステップアップ学習会	419人
手賀東小学校	ステップアップ学習会	599人
風早北部小学校	ステップアップ学習会	139人
手賀西小学校	ステップアップ学習会	334人
青少年センター等	夏休み子ども教室（高校生といっしょに Let's dance, 将棋教室, 絵の具で技法遊び・染め紙をしよう, みんなで楽しくプラ板づくり, 楽器を楽しもう, 演劇を体験してみよう, 書写教室, 算数教室, モデルロケットを作って打ち上げよう!, 野菜の浮き沈み, ミラクルリボン, 楽しい折り紙教室, おもしろ科学実験教室, 天びんはかりを作る!, かしわの水道, おこ事をひいてみよう!, こどもパソコン IchigoJam でプログラム入門!, かるた講座, scratch でプログラミングを体験しよう!, 南極の氷にふれてみよう!, 世界に一つだけのバッグを作ろう!等)	1,177人
合計		53,188人

### ③地域の教育機関・団体との連携

柏市には多様な専門分野を持った大学やNPO団体があります。こうした大学等の協力により、効果的な学習指導を行っています。

#### ■市民との協働事業（令和元年度）

団体名	内容
柏市帰国・外国人児童生徒日本語と学習支援の会（教科学習支援分科会）	市内の小中学校に在籍する授業を理解することが困難な帰国・外国人児童生徒に対して、授業中又は放課後、学校において初期日本語支援や教科学習支援を行う。また、土曜日に公共施設等で教科学習支援の学習会を行う。

## (2) P T A や青少年健全育成団体への支援

### ① P T A

小中学校のP T A相互の連絡や共通する課題の研究・討議及び問題解決のため、柏市P T A連絡協議会を組織しています。

#### ■ P T A の状況（令和2年3月31日現在）

区分	PTA数	会長職（人）			在籍児童生徒数（人）	会員数（人）			
		男	女	計		保護者会員	教師会員	賛助会員	計
小学校	42	38	4	42	18,726	17,378	1,348	0	18,726
中学校	20	18	2	20	9,665	9,018	647	0	9,665

### ②青少年健全育成団体への支援等

青少年関係機関及び団体の育成指導及び活動の支援を行っています。

#### ■青少年団体（令和2年3月31日現在）

団体名	団体数	会員数	団体名	団体数	会員数
青少年健全育成推進連絡協議会	17団体	34人	スカウト連絡協議会	11団体	392人
青少年相談員連絡協議会	21団体	180人	学校警察連絡協議会	1団体	177人
子ども会育成連絡協議会	29団体	1,785人	少年補導委員連絡協議会	1団体	129人

【青少年健全育成推進連絡協議会】

青少年を健全に育成するため、市内の中学校区ごとに組織されています。設置目的は、第一に市や関係機関の青少年対策を地域に浸透させるための推進母体となること、第二に青少年対策の情報源となること、第三に地域の実情に応じた適切な事業を主体的に実施することです。

■地区青少年健全育成推進協議会の主な活動（令和元年度）

地区	活動内容
柏第一	ふれあいコンサート、地域パトロール、ふれあい広場、さわやかあいさつウィーク
柏第二	防犯パトロール、広報紙「あい」発行
柏第三	ふれあいコンサート、会報「青少協だより」発行、ふれあいフェスティバル
柏第四	三世代ふれあい運動会、リーダーキャンプ、広報「ふれあい」発行
柏第五	ふれあい体験学習、遊びのフリーマーケットと屋台村、ふれあいコンサート
松葉	ふれあいむかしのあそび、地域パトロール、広報誌発行
南部	広報「ともしび」発行、地区4校合同演奏会、南部祭り子ども太鼓
光ヶ丘	剣道大会、広報「青少協だより」発行、地区パトロール
酒井根	音楽の集い、「おかしづくり教室」開催、「和太鼓で遊ぼう」開催
富勢	八朔相撲、サマースクール、体験教室（料理教室・創作教室）
田中	地区内パトロール、「Tanaka 夢フェスティバル」、広報「クローズアップ」発行
西原	ふれあいデイスports、広報「青少協だより」発行、ふれあいコンサート
土	手賀沼ウォーク、地域パトロール、音楽まつり、広報「はぐくみ」発行
逆井藤心	地域パトロール、広報「ふれあい」発行
中原	地域パトロール、ゆずり葉コンサート、広報「ゆずり葉」発行
豊四季	地域パトロール、おはようウィーク、トライアングルコンサート、ドッジボール大会
手賀	地域パトロール、エコウォーク in 手賀、手賀中体育祭

【青少年相談員連絡協議会】

地域の青少年健全育成の担い手として、昭和38年10月に発足しました。現在、県及び市から委嘱された180人によって構成され、各中学校区を活動基盤としています。主な事業としては、中学生を対象に市内約30kmを徹夜で歩く「オーバーナイトハイク」や小学生を対象とした「わんぱくこども祭り」などがあります。

■オーバーナイトハイク（令和元年度）

日時	コース	参加者数
8月25日午後8時 ～26日午前7時	柏駅（サンサン広場）～北柏～富勢東小～利根川サイクリングコース～柏市立柏高校～十余二小～柏中学校	市内中学生・青少年相談員ほか680人

■わんぱくこども祭り（令和元年度）

開催日	場所	参加者数
11月24日	青少年センター	市内小学生・青少年相談員ほか 延べ1,230人

【新成人のつどい】

新たに成人となった方々を祝い励ますため、成人の日に開催しています。平成3年からは、これまでの「成人式」から「新成人のつどい」に名称を改め、式典及び行事を通して、社会人としての自覚の醸成や郷土意識の高揚に努めています。また、新成人による実行委員会を組織し、企画から当日の運営まで自らの手で実施しています。

開催日	行事内容	新成人者数	参加者数	参加率
令和2年1月13日	・市長式辞 ・新成人代表の言葉 ・クイズ大会等（ビデオ上映） ・抽選会	4,357人	2,846人	65.3%

(3) 青少年の非行防止と相談体制の充実

青少年の健全な育成を期し、少年の補導活動を総合的に推進するための拠点として、昭和41年に少年補導

センターが開設されました。補導活動、相談活動、広報啓発活動、環境浄化活動を積極的に展開し、非行の未然防止に努めています。また、関係機関・関係団体と連携をとりながら地域ぐるみの非行防止活動の推進を図っています。

①補導活動

柏駅周辺の繁華街での補導を実施するとともに、少年補導委員が中心となって市内各地域の実情に応じた活動を行い、早期に青少年の非行化の防止を図っています。また、夏季・冬季休業中、市立中学校の体育祭・卒業式時も補導活動を行っています。

【街頭補導】

平日の午前、午後、薄暮、夜間に柏駅周辺の繁華街や青少年のたまり場となりそうな場所を巡回し、怠学や喫煙を見つけたときは声をかけて止めるように指導します。

■少年補導の状況（令和元年度）

区分	学生・生徒（人）					有職者（人）	無職者（人）	合計（人）
	小学生	中学生	高校生	大学生	各種学校			
怠学	5	15	208	0	0	0	0	228
喫煙	0	1	3	4	0	4	6	18
その他	67	0	2	0	0	0	0	69
合計	72	16	213	4	0	4	6	315

【サイバーパトロール】

市内学校の児童生徒を対象に不適切な投稿は無いか定期的に検索し、発見した場合で学校名を特定出来たときは、当該学校に通報します。

■サイバーパトロールの状況（令和元年度）

区分	投稿内容の例	投稿者（人）				合計（人）
		小学生	中学生	高校生	その他	
レベル1	ソーシャルネットワーキングサービスのアカウント登録	0	984	1073	0	2057
レベル2	実名掲載、誹謗中傷、飲酒喫煙	0	5	0	0	5
レベル3	自殺企図、犯罪予告、暴行恐喝	0	0	0	0	0

②相談活動

青少年の問題や悩みに対し、温かく適切な助言・指導を行い、青少年自身が解決を図れるように援助しています。また、研修により相談担当者の資質を高めるとともに、必要に応じて関係団体・関係機関と連携をとっています。

【やまびこ電話柏】

青少年の悩みの相談窓口であり、親身になって相談に応じています。性、家庭親子関係、交友、学業、進路などについての相談が寄せられています。

■やまびこ電話柏受理件数（令和元年度）

区分	青少年からの相談（件）								成人からの相談（件）				合計（件）	
	小学生	中学生	高校生	大学生	専門学生	有職少年	無職少年	その他	小計	保護者	成人一般	その他		小計
学業・進路	2	0	19	0	0	0	0	0	21	5	0	0	5	26
非行	0	0	0	0	0	0	0	0	0	0	0	0	0	0
性	0	15	90	16	0	7	0	3	131	0	1	6	7	138
身体	0	0	2	30	0	0	0	0	32	0	0	0	0	32
異性	0	0	0	1	0	0	0	3	4	1	0	1	2	6
交友	2	4	6	0	0	0	0	1	13	8	1	0	9	22
家庭親子関係	0	3	14	0	0	0	0	0	17	5	0	1	6	23
性格	0	0	3	0	0	0	1	0	4	0	0	0	0	4
被害	0	0	0	0	0	0	0	0	0	0	0	0	0	0

子育てしつけ	0	1	0	0	0	0	0	0	1	7	0	0	7	8
家出	0	0	0	0	0	0	0	0	0	0	0	0	0	0
仕事	0	0	0	0	0	0	0	0	0	0	0	0	0	0
教師不適切	0	0	0	0	0	0	0	0	0	7	0	0	7	7
不登校	0	2	1	0	0	0	0	0	3	9	0	0	9	12
いじめ	0	1	1	0	0	0	0	0	2	5	0	0	5	7
問い合わせ	0	1	0	0	0	0	0	0	1	4	0	1	5	6
その他	0	1	33	10	0	0	0	0	44	6	2	23	31	75
合計	4	28	169	57	0	7	1	7	273	57	4	32	93	366
(参考) 無言														281
(参考) 悪戯														0

【少年相談】

青少年の不良行為等の問題行動で悩みを持っている保護者、教員等又は少年本人から、電話や来所により相談を受けています。

■少年相談の状況（令和元年度）

区分	相談 総数 (件)	対象者学職別内訳 (件)							相談者別内訳 (件)		
		小学生	中学生	高校生	大学生	有職少年	無職少年	その他	保護者	学校	本人・その他
学業・進路	101	88	9	2	2				38	2	61
非行	1		1							1	
性	17		16					1	6	3	8
健康・身体											
異性											
男女交際											
不良交友・交友											
家出	4	1	3						1	2	1
暴力	1		1								1
喫煙											
飲酒											
シンナー・薬物乱用											
金銭乱費持出し	2		1	1					2		
刑罰法令に触れる行為	1		1						1		
家庭・親子生活全般	8		6		1			1	1	4	3
被害	4	1	3						2		2
いたづら											
教師不適応	2	2							2		
不登校	15	9	5	1					11	1	3
いじめ	10	2	7					1	5	1	4
仕事											
問い合わせ											
その他	1		1								1
合計	167	103	54	4	3			3	69	14	84

【生徒指導巡回相談】

市立中学校を訪問し、生徒指導上の問題について情報交換や相談活動を行い、各学校と少年補導センター等との連携を一層強化し、学校への支援体制を整えています。

【いじめeメール相談】

いじめに係る児童生徒からの相談や通報を電子メールで受け付け、本人又は保護者が希望する場合には、学校に相談内容を通報すると共にいじめ解消のための助言や指導を行います。

■いじめeメール相談の状況（令和元年度）

区分	相談 総数 (件)	相談者別内訳（件）					
		本人				保護者	その他
		小学生	中学生	高校生	大学生		
いじめ	4	0	3	0	0	1	0
その他	1	0	1	0	0	0	0
合計	5	0	4	0	0	1	0

【STOP i t（ストップイット）相談】

いじめに係る相談等をアプリケーションを通じて匿名で受け付け、学校と連携して、いじめの早期解消のための助言や指導を行います。

■STOP i t（ストップイット）相談の状況（令和元年度）

相談 総数 (件)	相談内容別内訳（件）						
	本人					他人 いじめ	その他
	い じ め	部 活 動	ネ ッ ト 関 連	教 師 不 適 応	相 談 問 合 せ		
133	22	6	3	38	55	7	2

③広報啓発活動

広報紙で、補導件数、相談件数、講演実績、行事予定を情報提供しています。また、市内の中学校を中心に情報モラルや非行防止の啓発を行っています。

④環境浄化活動

地域における青少年健全育成環境の浄化を積極的に進めるために、青少年のたまり場の健全化、青少年健全育成協力店の巡回等の活動を行っています。

(4) 家庭教育推進団体等支援事業

幼稚園、保育園、こどもルーム、小・中学校、高校に在籍する児童生徒等の保護者等で組織するPTA、保護者会又は父母の会等及びかしわ地域学びの事業者連絡会に加盟する企業の職員研修において、申し込みのあった家庭教育の推進を目的とする事業に対して経費の支援を行いました。

■主な事業内容（令和元年度）

※事業数は延べ数（事業を複数回実施している学校あり）。

主な事業	具体例	幼保 数	こ ど も ル ー ム	小学 校 数	中学 校 数	小・中 合同	合計
いのちの講座	家庭における性教育の指導等について、命の大切さについて	0	0	22	0	0	22
各種講演会	今後の家庭教育のあり方、好きな色でわかる子どもの個性と心に寄り添うコミュニケーション術、アドラー心理学、食育	3	1	7	3	0	14
	合計	3	1	29	3	0	36

(5) 「みんなの子育て広場」支援事業

学校・家庭・地域が連携し、子育て中の保護者等に対し、情報収集・交換や、子育てについて気軽に相談できる機会を設けることで、家庭教育の大切さを再認識してもらう場を提供する事業です。令和元年度は、市内全小学校42校で取組みを実施しました。

(6) 保護者の経済的負担の軽減

就学援助

経済的理由のため就学困難な児童生徒の保護者に対して、児童生徒の教育の機会均等の実施を図るため、就学援助を行っています。

■就学援助費の種類及び支給状況（令和元年度）

（単位／人，円）

		学用品	新入学用品	入学準備金 (※)	修学旅行	校外活動	P T A会費	計
就学前	人数	-	-	161	-	-	-	
	金額	-	-	8,146,600	-	-	-	8,146,600
小学生	人数	1,751	68	337	354	302	1,165	
	金額	24,939,400	2,760,800	19,343,800	7,288,857	3,849,782	3,390,784	61,573,423
中学生	人数	1,056	47	-	363	330	877	
	金額	26,788,100	2,227,800	-	20,812,908	11,756,556	3,043,256	64,628,620

（補足）※・・・入学準備金として、小中学校入学の前年度に新入学用品費の早期支給を行っています。

(7) 学習習慣の形成に向けた啓発

平成22年度に教員用の家庭学習指導資料を各学校に配付し、平成24年度には、保護者用の家庭学習指導資料を配付しさらに、平成26年度には家庭学習で活用できる学習用W e bサイトを作成し公開しました。



## 第3部 地域における生涯学習社会の形成

### I 現代的課題解決に対応した学習活動の支援

#### 1 地域づくりへの参画支援

##### (1) 生涯学習まちづくり出前講座

市民団体が主催する学習会等に市職員等が講師として出向き、市政の説明や専門知識を生かした実習等を行うことにより、市民の市政に対する理解を深め、市民と行政がともに創るまちづくりを推進します。令和元年度は、77の学習メニューを提供し、延べ1,453回、1,044,490人の参加がありました。

##### ■生涯学習まちづくり出前講座の状況（令和元年度）

講座内容	回数	講座内容	回数
防火指導、庁舎見学	699	心肺蘇生法その他救命に係ること	365
自然災害への防災対策	55	犯罪の被害にあわないために	44
情報モラル講習会	66	柏市内の子どもたちの現状について	2
薬物乱用防止教室	12	わたしの望みノート	15
気軽にスポーツを楽しもう	33	柏市の在宅医療について	24
ごみ減量説明会	6	清掃施設見学会	16
若者をねらう悪質商法とその手口	6	悪質商法と対処法	14
高齢期のメンタルヘルスと関わり	1	お酒と健康	2
こころの病について	3	ストレスとこころの健康	2
肥満や高脂血症にならないための食事	2	人間ドックの上手な活用法	2
選挙のはなし	5	生活習慣病予防について	3
国民健康保険制度等について	1	後期高齢者医療制度等について	1
西山地域の歴史～酒井根の合戦等	1	歯の勉強会	1
柏の歴史	3	下水道出前事業	2
省エネ講座	2	個人でできる空家対策	1
動物愛護教室	1	介護保険のしくみについて	1
子育て支援ってどんなこと？	1	成年後見制度	4
障害福祉の施策とサービスについて	1	成年後見制度・わたしの望みノート	1
少年補導センター活動報告	1	かしわ福祉権利擁護センター	1
福祉体験学習	23	うつ病を知ろう	1
精神障害について	3	精神疾患をもった方へのかかわり方	1
ストレスとアルコール	1	成年後見制度・福祉サービス利用援助事業	2
精神疾患の基礎知識とその対応	1	アルコール依存症と支援方法について	1
ひきこもりについて	1	精神保健の歴史	1
相談援助職メンタルヘルス	1	放射線科の検査でわかること	1
腰痛や肩こりを軽くする体操	6	放っておくと怖い眼精疲労	1
高齢者の皮膚裂傷	1	歯周病に関して、歯の管理	1
病院で処方する薬と市販薬との付き合い方	1	人生会議について考えてみましょう	1
働く人の健康づくり	2	我が家は塩分取り過ぎ？	1
非行防止等に関する講演会	2	計	1,453

##### (2) 公民館の整備充実

###### ①施設利用状況（令和元年度）

	開館 日数	休館 日数	公民館講座		一般		行政関係		合計	
			件数	人数	件数	人数	件数	人数	件数	人数
中央公民館	0	366	0	0	0	0	0	0	0	0

## ②中央公民館フェスティバル

公民館を定期的に利用している団体・グループの学習成果を発表する場として開催しています。

### ■開催状況（令和元年度）

	開催日	会場	参加者数	内容
中央公民館 フェスティバル	令和元年9月28日	パレット柏	730人	・サークル、団体による活動発表会 ・展示並びに体験学習

## ③公民館事業

### ■中央公民館事業実施状況（令和元年度）

対象領域	事業名	実施回数	受講者数(人)	講師名（敬称略）
青少年教育	東京大学キッズセミナー2019	4	180	東京大学 大学院生，学部生 【連携事業】
	青少年（体験学習）講座 柏ふれあい将棋講座	1	14	柏中央将棋同好会 高齢者支援課【共催事業】
成人教育	日本語教室（昼の部・夜の部）	57	274	日本語教室ボランティア講師
	かがやきセミナー（前期）	4	39	高橋 昌代（観光プロダクション）
	かがやきセミナー（後期）	2	17	高橋 昌代（観光プロダクション）
家庭教育	親子クッキング教室	1	24	粉川 ひとみ（マロングラッセ）
	わくわく人形劇まつり	1	641	柏子どもの文化連絡会【共催事業】
高齢者教育	生涯いきいきセミナー（前期）	4	130	藤井 孝子（音楽家／ピアニスト）
	生涯いきいきセミナー（後期）	4	45	高安 智実 （インプロシアターTILT）他
地域づくり	現代課題講座 豊四季台くるるフェスタ2019 「みんなが主役のまちづくり」	1	44	牧野 篤（東京大学大学院教育学研究科教授）
	現代課題講座「水彩一筆画を楽しむ」	2	20	長縄 えい子（絵本作家）
	現代課題講座 「発酵食品で健康ライフ」	2	22	大瀬 由生子（一般社団法人日本糀文化協会代表理事）
	現代課題講座「お笑い一芸百選」	2	14	高安 智実 （インプロシアターTILT）他
	現代課題講座 講演会「地域と共に歩む学校づくり」	1	36	牧野 篤（東京大学大学院教育学研究科教授）
	エクセル基礎講座	2	20	パソコン講師団体
	エクセル中級講座	1	10	パソコン講師団体
	ワード基礎講座	3	29	パソコン講師団体
	ワード中級講座	1	9	パソコン講師団体
	画像編集基礎講座	2	20	パソコン講師団体
	画像編集中級講座	2	19	パソコン講師団体
	年賀状作成講座	2	20	パソコン講師団体
パワーポイント講座	3	29	パソコン講師団体	

親子プログラミング基礎講座	1	5	パソコン講師団体
プログラミング基礎講座	3	27	パソコン講座団体

## 2 子育て・親育ちの支援

### (1) 青少年センターの整備充実

青少年及び青少年育成者の研修や野外活動の場として、十余二青少年広場に昭和63年4月に開設しました。青少年や育成団体の研修会、講習会等の場としての機能を備え、炊事場とキャンプ場を併設しています。

なお、平成23年度に改修工事を実施し、平成24年度からは教職員研修の場としても活用しています。また、平成26年度には稼働率の低い部屋等を会議室に改修するとともに、子育て支援機能を充実させるため、子育て支援スペースを設置し、平成29年度からは子育て支援拠点として施設の一部を利用しています。

#### ■青少年センター利用状況（令和元年度）

区分	研修室	創作室	はぐはぐ ひろば若柴	会議室1	会議室2	多目的室	グラウンド	団体準備室	炊事場	キャンプ場	計
団体	181 団体	87 団体	0 団体	30 団体	84 団体	113 団体	79 団体	161 団体	27 団体	11 団体	773 団体
人数	7,128 人	12,414 人	0 人	594 人	1,152 人	3,971 人	1,687 人	559 人	1,011 人	647 人	29,163 人
個人利用	0 人	0 人	11,899 人	0 人	0 人	1,089 人	1,359 人	0 人	0 人	0 人	14,347 人

## 3 生涯学習情報の提供

### (1) 生涯学習情報提供システム

柏市内を中心とする生涯学習に関する情報を提供することで、市民の学習活動の活発化及び学習資源の有効利用を図ることを目的として、本市が展開する生涯学習施策に係る事業、市内の大学及び民間生涯学習関係団体の事業、生涯学習ボランティア情報等を、インターネットにより情報提供できるシステムを運用しています。

「生涯学習情報提供システム らんらんかしわ」

<http://www.city.kashiwa.lg.jp/ranran/>

### (2) 生涯学習ガイド

柏市及び民間事業・事業所等が主催する各種生涯学習関連事業を『生涯学習ガイド』として発行し、学習情報として提供しています。

#### ■生涯学習ガイドの掲載内容

（令和元年度：5・6・7月版）

（令和元年度：8・9・10・11月版）

（令和元年度：12・1・2・3月版）

区分	件数
柏市の情報	44 件
大学の情報	0 件
団体・サークルの情報	6 件
ボランティアの情報	0 件
民間の情報	0 件
計	50 件

区分	件数
柏市の情報	33 件
大学の情報	19 件
団体・サークルの情報	1 件
ボランティアの情報	0 件
民間の情報	0 件
計	53 件

区分	件数
柏市の情報	20 件
大学の情報	0 件
団体・サークルの情報	6 件
ボランティアの情報	0 件
民間の情報	0 件
計	26 件

### (3) 生涯学習ボランティアシステム

「いつでも、どこでも、だれでも、自由に」学習できるまちづくりを実現するために、平成8年11月から学習を手助けする「生涯学習ボランティアシステム」を設置しました。仕事や趣味をとおして培った特技や身近な生活の知恵など、いろいろな分野で活躍する人に「生涯学習ボランティア」として登録してもらい、登録

者を学びたい人やグループに情報提供する事業です。

■生涯学習ボランティア登録件数

(令和2年3月31日現在)

区分	登録件数	区分	登録件数
教育・学習	0件	スポーツ・レクリエーション・健康	8件
人文・社会科学	1件	家庭生活・趣味・娯楽	14件
自然科学	3件	市民生活・国際関係	4件
産業・技術・情報	3件	環境	0件
芸術・文化・芸能	29件	その他	1件
		計	63件

(4) かしわ地域学びの事業者連絡会

■参加団体（令和元年度）

(株)エスエーケー	ベルカント音楽学院
NHK文化センター 柏支社	読売・日本テレビ文化センター柏
柏市国際交流協会	(公財)モラロジー研究所
柏市文化連盟	野村證券(株) 柏支店
柏商工会議所	(株)ジェイコムイースト 東関東局
柏ユネスコ協会	(公社)柏青年会議所
学校法人くるみ学園	東京電力(株) 東葛支社
(財)千葉YMCA 千葉センター	東葛六市レストランサミット実行委員会
京葉ガス(株)	

## 第4部 文化の薫るまちづくり

### I 市民の文化活動の支援と人材の育成

#### 1 市民の文化活動の支援

##### (1) 文化情報の収集

人材、イベント、事業団体等の情報収集を図りました。

##### (2) 主な文化団体

###### ① 柏市文化連盟

柏市文化連盟は、10部門、141団体により構成されており、発表会、展示会等の文化行事を通して、市民文化の振興及び市民の文化活動の推進に寄与しています。

###### ■ 柏市文化連盟の状況（令和2年3月31日現在）

部門	加盟団体	団体数	部門	加盟団体	団体数	
邦楽(42)	柏市三曲協会	8 団体	手工芸(3)	柏市手工芸協会	3 団体	
	柏市吟詠剣詩舞協会	14 団体		園芸(1)	盆栽	1 団体
	柏市日本舞踊連盟	10 団体	華道(14)		柏市いけばな協会	7 団体
	柏市能楽協会	6 団体			柏市沼南いけばな協会	7 団体
	和の集い	4 団体	美術写真(5)	美術	1 団体	
洋楽パフォーマンス(16)	柏市芸術舞踊協会	7 団体		陶芸	2 団体	
	柏市音楽協会	5 団体		沼南絵画会	1 団体	
	沼南音楽協会	3 団体		写真	1 団体	
	パフォーマンス	1 団体	文芸文化(6)	俳句・短歌・話し方・川柳・将棋	5 団体	
民謡・民舞(29)	柏市民謡協会	8 団体		沼南教養部	1 団体	
	柏市民踊連盟	13 団体		茶道・香道(19)	茶道	18 団体
	沼南民謡舞踊連合会	8 団体	香道		1 団体	
書道(6)	柏市書道協会	5 団体				
	沼南書道会	1 団体				

###### ② 柏ユネスコ協会

柏ユネスコ協会は、県内初の本格的な民間ユネスコ団体として発足し、ユネスコ憲章と柏市民憲章の精神のもとに、7団体94人の会員が、広く市民参加のユネスコ活動を進めています。

##### (3) 補助金

市内の芸術文化活動を行う団体の芸術文化活動の活性化を促進し、芸術文化の振興に資することを目的として補助金を交付しています。

###### ■ 補助金交付状況（令和元年度）

交付団体名	補助額
柏市文化連盟	456,000 円
柏交響楽団	121,000 円
柏市民吹奏楽団	121,000 円
柏市合唱連盟	121,000 円
柏ジュニアストリングオーケストラ	121,000 円
合計	940,000 円

(4) 文化祭

10月上旬から12月上旬にかけて市内各施設を会場に開催する芸術文化の総合祭典で、舞台芸術・展示芸術その他文化活動を行う柏市文化連盟加盟団体及び一般市民が日ごろの研鑽の成果を発表します。

令和元年度は10月12日から12月1日まで行われ、約12,447人が鑑賞しました。ただし、10月12日から14日までは台風19号の影響により中止となりました。

■文化祭開催状況（令和元年度）

		期 日	会 場	
オープニングセレモニー	式典・舞台	10月12日(土) ※中止	アミュゼ柏クリスタルホール	
	展示・お茶席	10月12日(土)～10月14日(月・振替) ※中止	アミュゼ柏プラザ	
総合展覧会	書道	10月19日(土) ～ 10月22日(火)	柏市民ギャラリー	
	絵画	10月23日(水) ～ 10月26日(土)	柏市民ギャラリー	
	華道	10月27日(日) ～ 10月30日(水)	柏市民ギャラリー	
	手工芸・写真	10月16日(水) ～ 10月19日(土)	アミュゼ柏プラザ	
	陶芸	10月29日(火) ～ 11月1日(金)	アミュゼ柏プラザ	
芸能祭	邦楽(詩吟・三曲)	10月13日(日) ※中止	アミュゼ柏クリスタルホール	
	邦楽(能楽・日舞・和の集い)	10月14日(月・祝) ※中止	アミュゼ柏クリスタルホール	
	民謡・民舞	10月19日(土)	柏市民文化会館大ホール	
	洋舞	10月20日(日)	柏市民文化会館大ホール	
	洋楽(声楽・器楽)	10月19日(土)	アミュゼ柏クリスタルホール	
	マジック	11月10日(日)	アミュゼ柏プラザ	
各種文化行事	話し方教室	10月19日(土)	アミュゼ柏会議室 C	
	川柳大会	10月26日(土)	アミュゼ柏クリスタルホール	
	茶道	11月3日(日・祝)	アミュゼ柏プラザ, 会議室 D, 和室1	
	香道	11月3日(日・祝)	アミュゼ柏和室1, 会議室 B・C	
	俳句大会	11月9日(土)	アミュゼ柏クリスタルホール・会議室 C	
	将棋大会	11月9日(土)	アミュゼ柏プラザ	
沼南近隣センター (ひまわりプラザ)	総合展覧会	手工芸	10月27日(日) ～ 11月4日(月・振替)	2階学習室1～3
		書道	10月27日(日) ～ 11月4日(月・振替)	2階ラウンジ
		墨絵・俳句・ペン習字	10月27日(日) ～ 11月4日(月・振替)	1階集会室1
		絵画	10月27日(日) ～ 11月4日(月・振替)	1階多目的ホール
		写真	10月27日(日) ～ 11月4日(月・振替)	1階ラウンジ
		短歌	10月27日(日) ～ 11月4日(月・振替)	1階ラウンジ
		花展	10月27日(日) ～ 11月4日(月・振替)	2階集会室2
		野草	11月2日(土・祝) ～ 11月4日(月・振替)	1階ロビー
	芸能祭	音楽	10月27日(日)	大ホール
		民謡・舞踊	11月4日(月・振替)	大ホール
各種文化行事	将棋大会	11月10日(日)	1階集会室	
	市民展	10月31日(木) ～ 11月3日(日・祝)	柏市民ギャラリー	
	市民展	11月4日(月・振替) ～ 11月7日(木)	柏市民ギャラリー・多目的スペース A	
	市民展	11月8日(金) ～ 11月11日(月)	柏市民ギャラリー・多目的スペース A	
	市民展	11月12日(火) ～ 11月15日(金)	柏市民ギャラリー	
	市民展(総合展覧会)	10月27日(日) ～ 11月4日(月・振替)	沼南近隣センター	
	ユネスコ展	11月27日(水) ～ 12月1日(日)	アミュゼ柏プラザ	
	お茶会	10月27日(日)	2階和室1・2	
	俳句大会	11月10日(日)	沼南近隣センター2階集会室2	
	ステージフェスタ(創作ダンス)	11月3日(日・祝)	沼南近隣センター 大ホール	

ステージフェスタ(民謡・邦楽・洋楽)	11月23日(土)	アミュゼ柏クリスタルホール
ステージフェスタ(ダンス)	11月24日(日)	アミュゼ柏クリスタルホール

### (5) 芸術鑑賞会

柏市文化連盟加盟団体による舞台、展示、お茶会を1日で楽しめるもので、様々な芸術文化を気軽に楽しむことのできる機会を目指すもの。柏市文化連盟との共催事業で開催しました。

#### ■芸術鑑賞会開催状況（令和元年度）

開催日	鑑賞者数
令和元年7月7日	約700人

### (6) 市民ギャラリー

平成4年4月に、市民の美術・工芸作品の発表及び鑑賞の場を提供することを目的に、柏高島屋ステーションモール8階に設置したギャラリーですが、平成28年度に柏駅東口のDay Oneタワー3階パレット柏に移転しました。

#### ■市民ギャラリー利用状況（令和元年度）

区分	利用件数	鑑賞者数	区分	利用件数	鑑賞者数
美術	38件	40,001人	生花	3件	3,313人
書道	4件	3,886人	写真	10件	12,678人
手工芸	8件	11,612人	その他	8件	15,301人
			合計	71件	86,791人

## 2 芸術文化を担う人材の育成

### (1) 若手芸術家の人材育成・かしわ塾の開催等

市立柏高等学校と連携した小中学生対象のワークショップ「かしわ塾」の開催や、音楽関連以外にもパレット柏多目的スペースAにおいて「版画教室」を開催しました。

#### ■芸術文化自主事業の開催状況（令和元年度）

事業名	開催日	会場	出演者・講師	鑑賞者数
旧吉田家住宅土間コンサート	5月18日	旧吉田家主屋土間	真真（二胡奏者）	290人
「かしわ塾」管・打楽器（吹奏楽）音楽教室	6月22日～23日	市立柏高等学校	市立柏高等学校生徒・教諭	298人 (参加者)
版画教室	12月7日	パレット柏	大野隆司（版画家）	22人 (参加者)
カメラワークショップ	9月7日	アミュゼ柏	松浦範子（写真家）	19人
			計	629人

### (2) 中学校音楽鑑賞教室

中学生の情操の醸成を図るため、プロのオーケストラによる優れた音楽を鑑賞し、芸術活動への参加の気運を醸成しています。



■中学校音楽鑑賞教室開催状況（令和元年度）

開催日	会場	鑑賞者数	内容
令和元年5月8日	土中学校	230人	千葉交響楽団によるクラシック音楽の鑑賞
令和元年5月9日	手賀中学校	111人	
令和元年5月10日	南部中学校	431人	
	大津ヶ丘中学校	593人	
令和元年5月14日	富勢中学校	537人	
	柏の葉中学校	205人	
令和元年5月17日	松葉中学校	620人	
	柏中学校	483人	
合計	8校	3,210人	

### 3 柏らしさの創出・演出

#### (1) 音楽ワークショップの開催

講師兼演奏サポーターとして音楽大学出身の演奏家による協力の下、幅広い世代が演奏者として音楽を楽しめる機会を提供し、さらなる市民音楽活動の活性化を図ることを目的とした音楽ワークショップとして「久しぶりにブラバンやろうよ！～木管アンサンブル編～」と題し、フルート及びクラリネットのワークショップを開催しました。

■音楽ワークショップの開催状況（令和元年度）

事業名	開催日	会場	出演者・講師	参加者数
大人向け音楽ワークショップ「久しぶりにブラバンやろうよ！～木管アンサンブル編～」	令和2年2月8日	アミュゼ柏プラザ	音楽大学出身の演奏家5人	13人

#### (2) 音楽月間の開催

共催事業で「ららぽーと柏の葉ミュージックふえすた 2019」を開催しました。柏市内及び東葛飾地区の芸術文化団体や個人が様々なジャンルの演奏演技を行い、「しあわせいっぱい 音楽の街 かしわ」が実感できるイベントです。

■音楽月間の開催状況（令和元年度）

事業名	開催日	会場	出演者	鑑賞者数
ららぽーと柏の葉ミュージックふえすた 2019	令和元年5月～10月	ららぽーと柏の葉センタープラザ	市内団体及び県内団体	8,450人

#### (3) 市内音楽情報収集及び発信

市内の音楽イベント、市立柏高校吹奏楽部などの演奏風景を、SNSを利用したスマートフォンアプリ LINE LIVE にて配信しました。

■情報発信

事業名	開催日	会場	出演者	再生回数
かしわ MusicLine	通年	市内各所	市内団体及び県内団体	10,907回

#### (4) 体験型音楽イベントの開催

柏駅東口ダブルデッキを会場に、柏市が誇る吹奏楽楽団の演奏を楽しめるだけでなく、楽器体験や柏市立柏高等学校吹奏楽部（イチカン）と観客と一緒に演奏し、駅を訪れる不特定多数の人々に向けた体験型音楽イベント「柏 de 吹奏楽 PARTY♪！（ぱ～り～）」を企画するも、10月は台風19号により中止、令和2年3月のリベンジ開催を企画するも、新型コロナウイルス感染拡大防止対策により中止の決定をしました。

## II 歴史資料・文化財の保全と活用

### 1 文化財の調査研究の推進

#### (1) 文化財の保存・維持管理等

##### ① 柏市文化財保存活用地域計画策定

令和元年度から4か年計画で、文化財の保存と活用に関するマスタープランである「柏市文化財保存活用地域計画」の作成に着手し、令和元年度は市域の文化財に関する事前把握と分析を実施、また、柏市文化財保存活用地域計画作成協議会を3回開催し意見徴収も行いました。令和2年度以降は、その結果に基づき、未調査の分野や地域などについて総合的な調査を行っていきます。

##### ② 旧吉田家住宅保存活用計画策定

令和元年度～2年度の2か年計画で、旧吉田家住宅歴史公園の現状と課題を明らかとし、今後、旧吉田家住宅が立地する旧吉田家住宅歴史公園の敷地内にある旧吉田氏庭園をはじめとする文化財の一体的な保存・活用・整備等を図るための適切な方針を定める「旧吉田家保存活用計画」の策定に着手。令和元年度は保存管理計画(案)、環境保全計画(案)、防災計画(案)を作成、旧吉田家住宅保存活用計画策定検討委員会を2回開催し活用計画にむけた意見交換などを行いました。

##### ③ 旧手賀教会堂保存修理工事

千葉県指定文化財(建造物)旧手賀教会堂は昭和51年に保存修理工事を行って以降、約40年の月日が経過し、木部の腐朽や屋根の劣化などの破損が顕著となったため、平成30年度に基本計画を作成、令和元年度に実施設計を行いました。令和2年度に保存修理工事及び構造補強を行い、文化財の長寿命化を図ります。この工事費用の一部に充てるためクラウドファンディングを令和元年度実施し、支援人数92人、目標金額100万円でしたが、目標を上回る138万円の寄付がありました。

##### ④ 柏市文化財整理室の改修工事

平成25年2月大雪による雪害により損壊した柏市文化財整理室の屋根及び外壁の改修工事の実施設計を平成30年度に行い、令和元年度に改修工事を実施しました。

##### ⑤ 文化財説明板の維持管理

老朽化した文化財説明板について、内容及び設置場所を検討し、建て替え3基(福寿院観音堂、善龍寺の五葉松、寿量院の玄圃梨)、新設1基(きつね山古墳)、板面新規2基(大青田貝層、宮根遺跡)、撤去1基(根戸近隣センター)の工事を行いました。また、手賀沼アグリビジネスパーク事業の一環として整備された「わしや農業交流拠点」に弁栄上人をはじめ鷲野谷地域の歴史についての説明板を設置しました。

##### ⑥ 指定文化財の公開及び維持管理

###### ア. 逆井かたくり群生地の維持管理

逆井に所在する柏市指定文化財(天然記念物)のかたくり群生地について、例年どおり夏と冬の草刈を実施し、開花時には、看板・バリケードの設置など見学者の環境整備を図りました。

###### イ. 旧手賀教会堂の維持管理

千葉県指定文化財(建造物)でもあり、柏市指定文化財(史跡)でもある旧手賀教会堂について、引き続き公開と維持管理のために管理員を配置し、毎週土曜日と日曜日及び祝祭日の午前9時～午後3時まで公開するとともに、各種見学会の要望や説明に対応しました。令和元年度の見学者は、377名でした。

※ 2月29日から新型コロナウイルス感染症拡大防止対策で休館し、5月上旬からは保存修理工事のため休館しています。

###### ウ. その他の文化財の維持管理

松ヶ崎城跡をはじめとする、幸谷城館跡、かたくり群生地、藤ヶ谷十三塚、箕輪城跡、高田野馬土手、文化財整理室などの文化課所管の文化財用地について年1回～3回の草刈・清掃を行いました。

##### ⑦ 指定文化財等への補助金の交付

柏市指定文化財である神明社の石鳥居(塚崎)が経年により沈下し傾斜したため、石鳥居の柱(片方)とずれた笠木を是正する改修工事に補助金を交付、また、同じく柏市指定文化財である福満寺の車ノ前五輪塔(大井)が経年により周辺の土が流出、コンクリート製の土台が露出しているため、倒壊防止の土台工事に補助金を交付し、文化財の保護に寄与しました。

#### (2) 埋蔵文化財の調査

千葉県には全国一ともいえる多数の遺跡が確認されています。市域には利根川、大堀川、大津川などの河川や手賀沼が所在し、これに面する台地縁辺部等には、508か所の遺跡が確認されています。

埋蔵文化財は、土地に埋蔵されているという性格上、宅地造成や道路建設などの開発事業により、常に消滅の危機にさらされています。そこで、やむなく開発により失われていく遺跡については、発掘調査により詳細な記録をとり、先人が残した歴史や文化を後世に伝えていくための資料としてまとめています。

■発掘調査状況（令和元年度）

1	名称	中馬場遺跡（第12次）				
	調査区域	柏市根戸 1830-1 ほか		調査種別	確認・本調査	
	調査期間	平成 31 年 4 月 8 日	～	令和元年 6 月 7 日	調査面積	617 m <sup>2</sup>
	調査概要	遺構：奈良・平安時代竪穴住居跡 3 軒，中・近世溝 2 条，土坑 9 基，柱穴 19 基 遺物：奈良・平安時代土師器・須恵器・鉄製品，中・近世土器・陶器				
2	名称	原畑遺跡（第33次）				
	調査区域	柏市大室字原畑 304 の一部		調査種別	確認調査	
	調査期間	平成 31 年 4 月 15 日	～	平成 31 年 4 月 18 日	調査面積	603.34 m <sup>2</sup>
	調査概要	遺構：縄文時代焼土跡 1 基 遺物：縄文土器，縄文時代石器				
3	名称	花戸原遺跡（第16次）				
	調査区域	柏市根戸 271 ほか		調査種別	確認・本調査	
	調査期間	令和元年 8 月 26 日	～	令和 2 年 2 月 28 日	調査面積	4021 m <sup>2</sup>
	調査概要	遺構：旧石器時代石器集中 2 カ所，縄文時代竪穴住居跡 2 軒・土坑 1 2 基・焼土跡 1 基，古墳時代竪穴住居跡 6 軒・土坑 1 基，奈良・平安時代竪穴住居跡 2 6 軒・掘立柱建物跡 4 棟・土坑 1 4 基・小ピット 7 2 基・溝状遺構 1 条，中世台地整形区画 1 ケ所・溝状遺構 5 条・火葬施設 1 基・土坑墓 1 基 遺物：旧石器時代石器・石器剥片，縄文土器・石器，古墳時代土師器・須恵器・鉄製品・石製品・銅製品，奈良・平安時代土師器・須恵器・石製品・鉄製品，中近世陶磁器・銭貨・人骨				
4	名称	南逆井四丁目 1775-2 地先野馬除土手				
	調査区域	柏市南逆井四丁目 1775-2		調査種別	確認調査	
	調査期間	平成 31 年 4 月 22 日	～	令和元年 5 月 23 日	調査面積	169.94 m <sup>2</sup>
	調査概要	遺構：近世野馬土手 1 条 遺物：なし				
5	名称	向神山遺跡（第8次）				
	調査区域	柏市豊四季字富士見台 45-46		調査種別	本調査	
	調査期間	令和元年 5 月 7 日	～	令和元年 5 月 14 日	調査面積	132.26 m <sup>2</sup>
	調査概要	遺構：縄文時代土坑 2 基・ピット 1 基 遺物：縄文土器				
6	名称	大室小山台遺跡（第108次）				
	調査区域	柏市大室 2 丁目 18-2，-3		調査種別	確認調査	
	調査期間	令和元年 5 月 20 日	～	令和元年 5 月 30 日	調査面積	921.92 m <sup>2</sup>
	調査概要	遺構：縄文時代住居跡 2 軒・土坑 1 基 遺物：縄文時代土器				
7	名称	大室小山台遺跡（第109次）				
	調査区域	柏市大室二丁目 18-2 の一部		調査種別	本調査	
	調査期間	令和元年 6 月 17 日	～	令和元年 7 月 19 日	調査面積	250 m <sup>2</sup>
	調査概要	遺構：縄文時代竪穴住居跡 2 軒・土坑 8 基 遺物：縄文土器，縄文時代石器・土製品，中近世土器・陶磁器・銭貨				
8	名称	南原遺跡（第6次）				
	調査区域	柏市松ヶ崎字大門脇 1030-1		調査種別	確認調査	
	調査期間	令和元年 6 月 14 日	～	令和元年 6 月 20 日	調査面積	398.06 m <sup>2</sup>
	調査概要	遺構：古墳時代竪穴住居跡 1 軒 遺物：縄文土器，古墳時代土師器				
9	名称	南原遺跡（第7次）				
	調査区域	柏市松ヶ崎字大門脇 1030-1		調査種別	本調査	
	調査期間	令和元年 7 月 10 日	～	令和元年 7 月 31 日	調査面積	50 m <sup>2</sup>
	調査概要	遺構：古墳時代竪穴住居跡 1 軒，近世以降溝状遺構 1 条 遺物：縄文土器，古墳時代土師器，近世以降陶磁器				
10	名称	宿連寺遺跡（第4次）				
	調査区域	柏市花野井字下高野 15-2，16，90-2 及び 86，87-1，88-1，89 の各一部		調査種別	確認調査	

	調査期間	令和元年9月18日	～	令和元年9月25日	調査面積	2934.33 m <sup>2</sup>
	調査概要	遺構：なし 遺物：縄文土器・石器				
11	名称	南原遺跡（第8次）				
	調査区域	柏市柏市松ヶ崎字大門脇 1034-1 の一部		調査種別	確認調査	
	調査期間	令和元年10月2日	～	令和元年10月10日	調査面積	1967.36 m <sup>2</sup>
	調査概要	遺構：縄文時代竪穴住居跡2軒，古墳時代竪穴住居跡1軒 遺物：縄文土器・石器，古墳時代土師器				
12	名称	出山遺跡（第8次）				
	調査区域	柏市大青田字出山 571-2 ほか		調査種別	本調査	
	調査期間	令和元年11月1日	～	令和2年4月3日	調査面積	3199.89 m <sup>2</sup>
	調査概要	遺構：縄文時代竪穴住居跡39軒，土坑107基，陥穴1基，ピット855本，中近世溝4条 遺物：縄文時代土器・石器・動物依存体（貝類），中近世陶磁器				
13	名称	南原遺跡（第9次）				
	調査区域	柏市松ヶ崎字大門脇 1034-1 の一部		調査種別	本調査	
	調査期間	令和元年11月19日	～	令和元年12月27日	調査面積	235 m <sup>2</sup>
	調査概要	遺構：縄文時代竪穴住居跡3軒，古墳時代竪穴住居跡1軒 遺物：縄文時代土器，古墳時代土師器				
14	名称	船戸古墳群（第16次）				
	調査区域	柏市大井字中荻子ノ神山 2370-24		調査種別	確認・本調査	
	調査期間	令和元年11月21日	～	令和元年12月4日	調査面積	219.93 m <sup>2</sup>
	調査概要	遺構：古墳時代周溝1条 遺物：なし				
15	名称	八反目台遺跡（第12次）				
	調査区域	柏市大室字八反目台 1824		調査種別	確認調査	
	調査期間	令和元年11月28日	～	令和元年12月4日	調査面積	677.48 m <sup>2</sup>
	調査概要	遺構：なし 遺物：縄文時代石器，近世土製品				
16	名称	大明神前遺跡（第3次）				
	調査区域	柏市戸張字大明神前 1294		調査種別	確認調査	
	調査期間	令和元年12月12日	～	令和元年12月23日	調査面積	1174.42 m <sup>2</sup>
	調査概要	遺構：近世以降の溝状遺構2条 遺物：縄文時代土器，近世陶器				
17	名称	高柳南遺跡（第8次）				
	調査区域	柏市高柳字南 1113-131，-3		調査種別	確認調査	
	調査期間	令和2年1月16日	～	令和2年1月23日	調査面積	1356 m <sup>2</sup>
	調査概要	遺構：なし 遺物：縄文土器				
18	名称	山ノ田台遺跡（第6次）				
	調査区域	柏市布施字西ノ前 2173-1 の一部		調査種別	確認調査	
	調査期間	令和2年2月3日	～	令和2年2月10日	調査面積	1381 m <sup>2</sup>
	調査概要	遺構：なし 遺物：縄文時代土器				
19	名称	猪ノ尻遺跡（第7次）				
	調査区域	柏市みどり台二丁目 34，35-1		調査種別	確認調査	
	調査期間	令和2年2月25日	～	令和2年3月6日	調査面積	3705 m <sup>2</sup>
	調査概要	遺構：なし 遺物：縄文時代土器・石器				
20	名称	大井遺跡（第16次）・船戸古墳群（第17次）				
	調査区域	柏市大井字鍛冶屋前 2253-1 の一部		調査種別	確認調査	
	調査期間	令和2年3月9日	～	令和2年3月13日	調査面積	487.37 m <sup>2</sup>
	調査概要	遺構：溝状遺構2条 遺物：縄文時代土器，奈良・平安時代土師器・須恵器，中世陶磁器				
21	名称	寺下前遺跡（第16次）				
	調査区域	柏市大室字寺下前 751-8 の一部ほか		調査種別	本調査	
	調査期間	令和2年2月25日	～	令和2年3月30日	調査面積	645 m <sup>2</sup>
	調査概要	遺構：縄文時代早期炉穴14基・前期竪穴住居跡3軒・中期竪穴住居跡2軒・土坑3基・ピット3基				

		遺物：縄文土器・石器				
22	名称	田中小遺跡（第15次）				
	調査区域	柏市大室字中野台 1193-3 の一部		調査種別	確認調査	
	調査期間	令和2年3月19日	～	令和2年3月30日	調査面積	2,000 m <sup>2</sup>
	調査概要	遺構：縄文時代竪穴住居跡1軒，土坑3基 遺物：縄文土器				

■埋蔵文化財発掘調査報告書（令和元年度）

1	書名	平成30年度 柏市 市内遺跡発掘調査報告書			
	内容	平成30年度に国庫補助事業として実施した7か所の発掘調査の成果をまとめたもの			
	所収遺跡	①寺下前遺跡(第17次)，②浅間山遺跡(第14次)，③笹原遺跡(第18次)，④埋田遺跡(第8次)・原古墳群(第3次)，⑤池田古墳群(第3次)，⑥八反目台遺跡(第10次)，⑦幸田原遺跡(第21次)			
2	書名	幸谷城館跡（第5次）			
	内容	平成30年度に事業者負担で民間調査機関が実施した発掘調査の成果をまとめたもの			
3	書名	笹原遺跡（第19次）			
	内容	平成30年度，令和元年度に事業者負担で民間調査機関が実施した発掘調査の成果をまとめたもの			
4	書名	八反目台遺跡（第5次），八反目台遺跡（第7次）			
	内容	平成27年度に県費補助事業として実施した2か所の発掘調査の成果をまとめたもの			

(3) 指定文化財（令和2年3月31日現在）

種別		文化財	所在地	登録・指定年月日
国指定	有形・建造物	旧吉田家住宅 主屋，書院，新座敷，長屋門， 向蔵，新蔵，道具蔵，西門の8棟	花野井	H22.12.24
	有形・絵画	紙本墨画淡彩弄玉仙図 岩佐勝以筆	財団法人摘水軒記念文化振興財 団（千葉市美術館寄託）	H21.7.10
国登録	有形・建造物	伊藤家住宅 主屋，離れ，隠居屋，土蔵，牛小屋， 井戸上屋の6棟	増尾	H30.11.2
		染谷家住宅 主屋，風呂場，前蔵，文庫蔵， 肥料小屋，井戸屋形，稻荷社， 長屋門の8棟	鷲野谷	H31.3.29
	記念物・名勝	旧吉田氏庭園	花野井	H24.9.19
		染谷氏庭園	鷲野谷	R2.3.10
県指定	有形・建造物	東海寺 本堂・楼門・鐘楼	布施 東海寺	H18.3.14
		旧手賀教会堂（史跡としては市指定）	手賀	H24.3.16
	有形・絵画	聖画	手賀（手賀教会堂内）	H24.3.16
	有形・彫刻	木造大日如来坐像	松ヶ崎 覚王寺	S50.3.28
		木造阿弥陀如来坐像	増尾 萬福寺	H1.3.10
		木造聖観世音菩薩坐像	柳戸 弘誓院	H3.2.15
	有形・歴史資料	妙法蓮華経版木（開結とも）	柏市教育委員会	H12.2.25
	無形・民俗	篠籠田の獅子舞	篠籠田 西光院	S50.12.12
記念物・史跡	藤ヶ谷十三塚	藤ヶ谷	S53.2.28	
	北ノ作1号，2号墳	片山	H7.3.14	
市指定	有形・建造物	福寿院観音堂	高柳 福寿院	S53.2.13
		車ノ前五輪塔	大井 福満寺	S50.12.4
		鮮魚街道常夜燈	藤ヶ谷	S52.2.21
		石鳥居	塚崎 神明社	S55.3.7
		手洗鉢	塚崎 神明社	S52.2.21

有形・彫刻	薬師如来坐像	鷲野谷 医王寺	S50.12.4
	如意輪観音像	藤ヶ谷 持法院	S53.2.13
	銅造阿弥陀如来及び両脇侍立像	布施 善照寺	S63.8.1
有形・考古資料	おせし様板碑	泉	S50.12.4
	阿弥陀様板碑	大井 福満寺	S52.2.21
	弁天古墳出土品	柏市教育委員会	H11.4.1
無形・民俗	十二座神楽	塚崎	S50.12.4
	若白毛囃子	若白毛	S53.2.13
	大室の盆綱引き	大室	S63.8.1
	船戸のおびしゃ	船戸	S63.8.1
	手賀ばやし	手賀	H15.4.1
記念物・史跡	宮根遺跡	増尾 広幡八幡宮	S41.4.1
	今谷刑場跡	今谷上町	S41.4.1
	旧手賀教会堂（建造物としては県指定）	手賀	S50.12.4
	金毘羅宮と大沼枕山碑	藤ヶ谷	H15.4.1
	松ヶ崎城跡	松ヶ崎	H16.7.1
記念物・天然	カタクリ群生地	逆井	S41.4.1
	法林寺の大銀杏	名戸ヶ谷 法林寺	S41.4.1
	杉	大井 妙照寺	S50.12.4
	銀杏	柳戸 弘誓院	S50.12.4
	五葉松	高柳 善龍寺	S50.12.4
	玄圃梨	塚崎 寿量院	S53.2.13

#### (4) 伝統文化の継承

元来、農業を中心とした生活の中では、収穫までの作業の区切りには神事が行なわれ、そのほとんどが豊作祈願に結びついた行事です。

現在、生活様式や社会環境・教育環境が激しく変化している中、地域の人々の努力によって守り受け継がれてきている貴重な郷土芸能があります。これら「生きている文化財」を指定文化財として指定し、次の世代に伝えていけるよう努めています。

##### ■郷土芸能の状況

名称	継承団体	由来
篠籠田の獅子舞 (昭和50年12月12日県指定)	篠籠田三匹獅子舞保存会	毎年8月16日、篠籠田の西光院で行われる奉納舞で、「大獅子」「中獅子」「女獅子」の三匹の獅子が華やかに舞い、祖先の霊をなぐさめ、五穀豊穡と家内安全を祈願するものです。
船戸のおびしゃ (昭和63年8月1日市指定)	船戸のおびしゃ保存会	農村の慰安娯楽と村の寄り合いの意味を兼ねた新年の行事で毎年1月中旬に船戸地区で行われます。
大室の盆綱引き (昭和63年8月1日市指定)	大室盆綱保存会	毎年8月15日、朝から若竹を芯に荒縄と青カヤをより合わせて、ひと抱えもある綱をつくり、夕暮れ後に引き手が集まり綱を引き合うもの。五穀豊穡と精霊供養の願いを込めた行事。 平成9年を最後に途絶えていたものの、平成22年から、町会が中心となって、子ども会や地元小学校の児童も加わり再開されている。
十二座神楽 (昭和50年12月4日市指定)	十二座神楽保存会	毎年10月17日、塚崎の神明社で行われる古代神話をもとにした神楽舞で、十二の舞曲からなります。
若白毛囃子 (昭和53年2月13日市指定)	若白毛囃子保存会	若白毛地区の鎮守様である八坂神社の夏祭り（7月24日）に奉納される獅子舞の後、狐・ひょっとこ・おかめなどがこっけいに舞う行事。 夏祭りは行われているものの、お囃子は休止中。
手賀ばやし (平成15年4月1日市指定)	手賀囃子保存会	毎年7月の第一日曜日に「アンバサマ」祭りで奉納されるもので、興福院から兵主八幡神社の境内まで、神輿や山車が繰り出されます。

## 2 市史編さん事業の推進

### (1) 市史刊行事業

#### ①（仮題）「柏市史（沼南町史通史編）」（以下、沼南通史）刊行業務

- ・ 2回の沼南通史編集会議及び、各時代部会における協議・検討を通じて、ページ構成や役割分担、執筆要項等を決定しました。
- ・ これを踏まえ、全28名の執筆者が資料調査及び執筆作業中です。4か年計画の初年度目である本年度は、執筆進行度33.3%（3分の1）を予定しており、現在順調に進捗中です。

#### ②（仮称）柏市域現代遺産基礎調査事業

- ・ 戦跡保存活用の請願（平成28年度）を契機に、戦前戦中の戦跡を中心とした「柏市域近現代遺産基礎調査」を実施（麗澤大学へ委託）しました。
- ・ その後、更に内容の精査・充実化を進めた上で、本調査結果の活用を図るべく、市民により親しみやすい啓発誌「（仮称）かしわ歴史ハンドブッケー近現代編ー」刊行事業を計画しました。本年度中にその原稿がおおむね完成しました。

### (2) 史料保存活用事業

#### ①保管古文書史料等の寄託寄贈業務

- ・ 柏市教育委員会が保有する古文書史料の史料寄託・寄贈・返却作業です。
- ・ 令和2年3月31日現在、寄贈・寄託など文化課が目録を作成済みの古文書類の点数は108,422点（3,104件）であり、これらは柏市の成り立ちを考え、学術的に検証していく上での基礎資料となるものです。
- ・ 事務局では平成18年2月1日「柏市教育委員会古文書整理要領」を制定し、寄贈・寄託・返却など、史料の適切な管理作業を進めてきました。平成30年度寄贈を受けた古文書点数は59点（5件）、寄託を受けた古文書点数は0点（0件）です。

#### ②市民ボランティアによる写真資料整理

- ・ 柏市は近代以降、急激な変貌を遂げ今日に至っているため、市域の発展過程を知る上で写真資料の利用は有効といえます。一方、事務局は市史編さんの過程で収集した写真資料約52,000点（市民提供写真約5,000点）を保有するものの、撮影年や場所、撮影対象等が不明なため、まだ活用可能な情報となりえていない未整理写真も多いです。
- ・ こうした中、近年市民の間では、かつての景観を撮影した懐かしい写真展が頻繁に開催される等の機運が盛り上がっているため、平成22年度より市民ボランティアを募り、その協力を得ながら、写真整理を実施したものです。

#### ■写真資料整理実施状況（令和元年度）

実施回数	延参加人数	処理点数
14回	176人	1763点

#### ③「かしわ歴史写真発信事業」

##### ア パレット柏写真展

テーマ「今につづく柏の道」

日時：令和元年8月15日（木）～18日（日）

場所：パレット柏「柏市民ギャラリー」（柏Day Oneタワー3階）

主催：柏市教育委員会



特別協力：フォトアーカイブス柏

内 容：柏市の主な道路と、その周辺における市民生活の歩みを伝える写真展  
総来場者数：1, 802人

イ 沼南庁舎 市民交流サロン展示

期 間：平成31年4月1日（月）～令和2年3月31日（木）

内 容：南柏駅と団地 パネル14枚

ウ 市制施行65周年記念「柏の歴史写真展」

市制施行65周年を迎え、市内の発展と共に、そこに住まう市民の躍動感ある日常を切り取った写真パネルを展示しました。

(7) 日 程：令和元年11月16日（土）

場 所：アミュゼ柏1階プラザスペース

内 容：市政施行65周年市政功労者表彰式の功労者向け企画展示

展示数：35点

(4) 日 程：令和元年11月18日（日）～11月30日（土）

場 所：かしわインフォメーションセンター

内 容：市政施行65周年事業として、一般市民向けの企画展示

展示数：24点（会場スペース上、規模を縮小して開催）

④所蔵史料の活用

寄贈寄託された史料は、編年別・項目別に分類整理して収蔵庫に収納しますが、単に保存にとどまらず郷土資料展示室などで市民への積極的な公開、他の教育機関への貸し出しを実施しました。（40件273点）（令和元年3月末日現在）

⑤市史の刊行物

本市の市史編さん事業は、昭和42年から開始し、文書資料の収集と整理にはじまり、編さん開始2年後の昭和44年に『柏市史 資料編』として第1巻を刊行しました。以来、現在までに次のような市史刊行物を発刊しています。

■市史関係刊行資料（合併後）

資料名	発行年	資料名	発行年
柏市史（原始古代中世考古資料）	平 31	歴史ガイドかしわ	平 18
柏市史（古代中世文献史料）	27	柏市史研究 創刊号	24
柏市史（沼南町史 史料集金石文Ⅲ）	22	柏市史研究 第2号	26
柏市史（沼南町史近代史料）	20		

■市史関係刊行資料（合併前）

資料名	発行年	資料名	発行年
柏市史近世古文書目録 上	昭 44	柏市史資料編 10 小金佐倉牧開墾 上	昭 49
柏市史近世古文書目録 下	44	柏市史資料編 11 小金佐倉牧開墾 下	49
柏市史資料編 1 富勢村誌	44	柏市史年表 明治・大正・昭和	45
柏市史資料編 2 土・千代田村誌	46	柏のむかし	51
柏市史資料編 3 大室村関係文書	44	続柏のむかし	56
柏市史資料編 4 布施村関係文書 上	46	柏市史年表	55
柏市史資料編 5 布施村関係文書 中	47	歴史アルバムかしわ	59
柏市史資料編 6 布施村関係文書 下	46	柏市史 原始・古代・中世編	平 9
柏市史資料編 7 諸家文書 上	45	柏市史 近世編	7
柏市史資料編 8 諸家文書 下	54	柏市史 近代編	12
柏市史資料編 9 御廻状集成	48		

■旧沼南町分市史関係刊行資料

旧沼南町の町史編さん事業は、昭和52年度から開始し、古文書や金石文などの資料調査と収集・整理を行い、現在までに次のような出版物を刊行しました。

資料名	発行年	資料名	発行年
沼南町史（一）	昭 54	沼南町史近世史料Ⅱ 旧手賀村の歴史	平 16
沼南町史史料目録 第一集	57	沼南風土記	昭 56
沼南町史史料目録 第二集	58	沼南風土記（二）	平 元
沼南町史史料目録 第三集	59	沼南町史研究 創刊号	2
沼南町史史料目録 第四集	60	沼南町史研究 第2号	3
沼南町史史料目録 第五集	61	沼南町史研究 第3号	5
沼南町史史料目録 第六集	62	沼南町史研究 第4号	8
沼南町史史料目録 第七集	63	沼南町史研究 第5号	10
沼南町史史料目録 第八集	平 7	沼南町史研究 第6号	12
沼南町史史料目録 第九集	11	沼南町史研究 第7号	15
沼南町史 金石史料Ⅰ	4	手賀沼の開発と小金牧	昭 60
沼南町史 金石史料Ⅱ	9	写真集「時を拾う 沼南の百年」	平 12
沼南町史近世史料Ⅰ 旧風早村の歴史	14	沼南町のあゆみ	17

### 3 歴史資料・文化財に接することができる場と機会の提供

#### (1) 文化財の普及・啓発

本市には、508か所の遺跡のほか、先人たちによって守り伝えられてきた有形・無形の文化財が存在します。これらの伝統的な文化遺産を次代に伝えていく活動は、現在に生きている私達の責務です。これまでに各種調査した文化財の情報を市民に提供し、文化財保護に対する理解と協力を得ていく必要があります。

このため本市では、移り変わりの激しい今日の社会において、ともすればかき消されてしまいそうな、先人達が残してくれた生活や文化を記録し発行しています。また、各種普及・啓発活動を行っています。

■調査報告書・冊子等

名称	発行年度	内容
柏の昔ばなし	昭 59	地域に伝えられている昔ばなしを聞き取り収録
柏の絵馬	60	市内寺社に奉納されている絵馬を調査
柏と文学	60	市域にかかわる文学者を収録
柏と音楽	61	わらべ歌や仕事歌を収録
柏の仏像	63	寺院や堂、庵に安置されている仏像を調査
柏の民俗資料編・考察編	平 2	衣食住、生産、交易、交通、信仰、芸能等日常生活に関する昔からの事柄を調査し、地域ごとに記録
柏の金石文Ⅰ	7	市内全域の約15,000点の金石文を調査・記録
柏の金石文Ⅱ	10	
旧吉田家住宅調査報告書	19	旧吉田家の建造物についてまとめた学術調査報告書（現地調査は平成17、18年度に実施）
旧吉田家住宅保存修理工事報告書	22	平成21年11月の公開に先駆けて、平成19～21年度にかけて実施した旧吉田家住宅の改修工事の内容及び工事中に判明した事柄をまとめた報告書
柏市文化財絵地図	23	市内の文化財の内容と所在箇所を紹介したマップ
旧吉田家住宅民具調査報告書	26	平成21～25年度にかけて実施した旧吉田家住宅の民具調査についてまとめた調査報告書
旧吉田氏庭園調査報告書	30	平成27～29年度にかけて実施した旧吉田家住宅の庭園についてまとめた調査報告書

■各種啓発事業（令和元年度）

	開催日	場 所	参加者数など
	内 容		
主催 事	花戸原遺跡発掘調査現地説明会		
	11月2日（土）	花戸原遺跡（北柏駅前）	131名

業	発掘調査中の花戸原遺跡（第 16 次）発掘調査現場において現地説明会を開催し、古墳時代や奈良・平安時代の竪穴住居跡、掘立柱建物跡及び出土遺物について解説を行った。		
	「こども図書館で土器拓本しおりに作ろう」		
	12月26日（木）	こども図書館	子ども 55名 大人 29名
	親子向けに土器を使った拓本しおりづくりのワークショップを実施。柏市内で発掘された土器の展示、解説なども行った。		
講師派遣	5月11日（土）、18日（土）	船戸古墳群	合計 35名
	カシニワフェスタ 2019 における船戸古墳群の活動紹介に際して、午前 1 回・午後 1 回現地を巡りながら解説を行った。		
	5月11日（土）	旧根戸分署	15名
	地理教育研究会の柏市北部の戦争遺跡巡検の際、旧根戸分署について講師として解説を行った。		
	5月19日（日）	①ぐるっと手賀沼遊覧船 ②水の館	35名
	柏市レクリエーション協会の「柏の歴史・自然を知るウォーキング」に講師として同行し、今年度は手賀沼周辺地域の文化財について解説を行った。		
	6月2日（日）	柏の葉公園	21名
	柏歴史クラブの歴史講演会「柏市の遺跡～中馬場遺跡を中心に～」の講師として柏の遺跡などについて講演を行った。		
	6月21日（金）	柏市郷土資料展示室	中学生 8名、先生 1名
	総合学習で柏の文化財と伝統芸能について調べている東葛飾中学校 1 年生へ、柏の遺跡などについて説明を行った。		
	7月19日（金）	柏市立柏高等学校	高校生 29名、先生 2名
	図書委員向けの柏市埋蔵文化財についての講演会の講師として柏市立柏高等学校付近の遺跡などについて講演を行った。		
	7月24日（水）	柏市郷土資料展示室	高校生 6名、先生 1名
	柏市立柏高等学校付近の遺跡などについて講演した柏市立柏高等学校の図書委員へ、柏の遺跡などについて説明を行った。		
	7月26日（金）	永楽台近隣センター	児童 19名
	永楽台児童センター主催の夏休み講座において、柏の歴史・遺跡への興味関心に繋がるよう、土器に触れてもらうとともに拓本しおりづくり、勾玉づくりを指導した。		
	7月29日（月）	青少年センター	児童 20名、保護者 10名
	生涯学習課主催の夏休み子ども教室において、柏の歴史・遺跡への興味関心に繋がるよう土器に触れてもらい、本物の縄文土器洗い体験や拓本しおりづくりを指導した。		
	8月2日（金）、6日（火）、9日（金）、16日（金）、20日（火）	旧吉田家住宅、秋水燃料庫他	合計 子ども 合計 85名
	協働推進課主催の「夏休み!! KASHIWAピースウィーク 2019」において、「かしわ歴史探検ツアー」に講師として同行し、市域の歴史・文化財について解説を行った。		
	10月26日（土）	旧根戸分署	高校生 5名 先生 2名、 保護者他 4名
	東葛飾高等学校のリベラルアーツ「柏市北部歴史ウォーキング」での柏市北部戦争遺跡見学の際、旧根戸分署について講師として解説を行った。		
	11月5日（火）	旧手賀教会堂	児童 4名 先生 3名
生活科の学区探検の学習において文化財見学として訪れた手賀東小学校 2 年生へ、旧手賀教会堂の歴史や茅葺屋根の日本家屋について説明を行った。			
11月23日（土）	旧根戸分署	40名	
柏歴史クラブの旧根戸分署公開に伴い、高野台会館において郷土資料展示室で開催した企画展「物流の要衝 根戸」のパネル・資料展示を行った。			
11月24日（日）	文化財整理室	勾玉 99名、 貝アクセサリ—169名	
青少年センターにおいて実施させる青少年相談員主催の「わんぱく子ども祭り」に参加して、隣接する文化財整理室において遺跡への興味関心に繋がるよう『勾玉づくり』『貝アクセサリづくり』を行った。			
11月30日（土）	富勢小学校	児童 35名	
富勢地区青少協の創作教室において、柏の歴史・遺跡への興味関心に繋がるよう、火おこし、土器づくりなどを指導した。			

	2月10日(月)	柏市役所	40名
	柏シルバー大学院 E 組 34 期生校外研修において、「地域の文化財の一端と地域学のすすめ」について講演を行った。		
小学校出前授業	10月10日(木)	松葉第一小学校	3年生 117名
	3年生の歴史授業において、松葉地域の昔の様子などについて土器などを持ち込み、実際に触れてもらいながら、身近な地域や歴史への関心を持ってもらえるよう出前授業を行った。		
	11月27日(水)	逆井小学校	3年生 50名
	11月29日(金)	柏第一小学校(※)	3年生 115名
	12月16日(月)	富勢小学校	3年生 122名
	1月14日(火)	田中北小学校	3年生 28名
	2月3日(月)	風早南部小学校(※)	3年生 47名
	2月5日(水)	高柳西小学校	3年生 61名
	2月12日(水)	柏第四小学校(※)	3年生 108名
	3年生の社会科(昔の暮らし)の授業において、昔の農具やくらしの道具を持ち込み(学校の所蔵する民具があればそれを使用)、実際に触れてもらいながら、身近な地域や歴史への関心を持ってもらえるよう出前授業を行った。田中北小学校では勾玉づくり体験も実施。(※)学びづくりフロンティア・プロジェクト対象校(過去の対象校も含む)		
資料貸出	【展示期間】 平成24年6月8日 ～継続中	福満寺	—
	大井の福満寺からの依頼を受け、参拝者に寺や地区の歴史を知ってもらうために、境内に隣接する大井東山遺跡から出とした古墳時代から奈良・平安時代の遺物を貸し出し、講堂にて展示を継続中。		
	【展示期間】 令和元年10月3日 ～令和元年10月14日	柏市立図書館 本館	—
	図書館からの依頼を受け、企画(縄文文化)展示資料として、追花遺跡の縄文土器(深鉢)1点を貸し出し、期間中、本館入口の展示スペースで展示された。展示するにあたりパネルも作成。		

## (2) 市民に対する市史啓発事業

### ① 歴史講演会

「柏市とその周辺を探る一東葛地域の歴史一」

(二松学舎大学との共催)

第一部 「柏に輝いた女性たち」

講師：文化課主任 高野博夫

第二部 「野田船形村のお伊勢参り」

講師：二松学舎大学元講師 松尾政司 氏

令和2年3月18日(水) 午前10時00分～午後12時00分

会場 二松学舎大学柏キャンパス1号館501教室

※新型コロナウイルス肺炎感染拡大防止のため中止しました。

### ② 古文書講話会

柏市が保有する古文書を活用し、習熟度合わせた古文書解読法の習得を目指す講習会を開催しました。

1)日時 令和元年 9月3日・9月20日・9月30日・10月15日

11月14日・11月18日(計6日間)

各日①初級コース②中級コース③上級コース

2)会場 沼南庁舎 大会議室

3)講師 柏市史編さん委員(参与)・文化課職員

4)参加者数(延べ人数)

	日付	初級	中級	上級	計
1回目	9月3日	36	44	25	105
2回目	9月20日	34	41	26	101
3回目	9月30日	34	39	27	100
4回目	10月15日	32	34	21	87
5回目	11月14日	28	34	21	83
6回目	11月18日	27	33	19	79
計		191	225	139	555

### ③ 歴史講座・歴史散歩への講師派遣

平成31年度は各市民団体等が実施する歴史散歩・歴史講座（11回実施，449人受講）（令和元年3月末日現在）等において，柏市の歴史に対する市民への啓発活動を実施し，身近な歴史を通して市民が柏市を理解する一助となりました。

#### ■歴史講座・歴史散歩開催状況（令和元年度）

	期 日	テーマ	参加者数	主 催
1	令和元年6月9日	染谷家住宅と周辺の長屋門などを巡る旅	20	柏観光プロダクション
2	令和元年7月12日	西山地域の歴史	30	西山松寿会
3	令和元年7月16日	歴史講座	20	男女共同参画社会推進協議会
4	令和元年9月23日	柏の歴史	20	新柏ふれあいサロン
5	令和元年9月27日	増尾の歴史	30	コミュニティーのこのこ
6	令和元年9月28日	歴史講座	110	柏シルバー大学院
7	令和元年10月25日	柏市の歴史から吉田家を学ぶ	3	一般財団法人柏市みどりの基金
8	令和元年11月25日	柏の歴史	116	柏シルバー大学院
9	令和元年12月1日	大堀川周辺の景勝地と牧野伸顕ゆかりの地を巡る旅	20	柏観光プロダクション
10	令和2年1月18日	柏の歴史	30	ライオンズステージ常盤平交流カフェ
11	令和2年2月8日	ありのままの風景を楽しみながら歩く	50	柏観光プロダクション

### ④ インターネットを活用した，郷土の歴史情報発信

平成28年度・30年度広報かしわの連載記事「柏に輝いた人々」「続・柏に輝いた人々」では，「ふるさと柏」にゆかりある歴史上の人物を紹介しました。

市民から大きな反響を得た同記事が更により多く注目されるよう，デジタル版広報かしわのバックナンバーから同記事を抽出しました。専用ページを制作することで，インターネット上での検索性・閲読率を高めました。

#### 4 柏市郷土資料展示室の展示企画運営

本展示室は、平成20年8月8日、日ごろ目に触れることの少ない歴史資料や考古資料などにより市域の歴史や文化財を紹介するとともに、人間国宝の芹沢銈介の作品を紹介して美術工芸に対する関心にも応えるため沼南庁舎2階に設置された。

令和元年度は常設展（通史）と3回の企画展を開催しました。

期間	平成31年4月2日（火）～令和元年6月30日（日）
内容	展示室開館10周年記念 第24回 芹沢銈介作品展「芹沢が愛した島人と沖縄手しごと」
見学者	1,364人
期間	令和元年7月20日（土）～令和元年10月14日（月・祝）
内容	「物流の要衝 根戸ーまちの記憶 vol. 1ー」
見学者	2,640人
期間	令和元年11月1日（金）～令和2年2月9日（日）
内容	第25回 芹沢銈介作品展「クール&ラブリー」
見学者	1,175人
期間	令和2年2月28日（金）～令和2年6月21日（日） ※ 新型コロナウイルス感染症拡大防止対策で郷土資料展示室を休室にしたため開催を延期 （令和2年5月27日（水）～令和2年9月30日（水）に開催期間変更）
内容	「弁栄展 一柏が生んだ聖一」

（令和元年度中の見学者：5,179人）

## 第5部 図書館サービスの充実

### I 多様な図書館サービスの推進

図書館も社会の変化に合わせた新しい機能を担っていくことが求められています。

学ぶこと（学び）、わかちあうこと（共有）、創りだすこと（創造）を支え、「ひと」と地域を育ていくために多様な図書館サービスを推進していきます。

#### ①図書館の活動状況（令和元年度）

##### ■学校・大学等との連携による学びの支援事業

名称	内容	開催日	場所	参加者数	団体名
マンデーライブラリーラボ	学校図書館指導員・柏の葉サイエンスエデュケーションラボ会長による科学をテーマとした講座・関連図書の紹介等	7月29日	本館	109人	学校図書館・柏の葉サイエンスエデュケーションラボ(KSEL)
子ども司書会議（子ども司書養成講座）	指導課と共催，市内小・中学生 215人が参加 ・図書館司書による図書館ツアー ・「こんな図書館あったらいいな」の発表他	7月～8月及び12月	本館 他	215人	—
ドキドキ縄文体験 in 図書館	縄文時代の文化や土器等の説明後，勾玉作りや実物の土器に触れる体験を開催	10月6日	本館	9人	千葉県博図公連携事業実行委員会
図書館まつり	リサイクル本市・市立柏高等学校生徒によるおはなし会・柏プラネタリウム研究会によるイベント等	10月26日	本館	約580人	市立柏高等学校・柏プラネタリウム研究会
市内大学知的書評合戦（ビブリオバトル）	市内三大学図書館の代表によるビブリオバトルを開催	11月3日	ウェルネス柏	22人	麗澤大学・二松学舎大学・開智国際大学
市内高校生知的書評合戦（ビブリオバトル）	柏市内高校生を対象としたビブリオバトルを開催。後日，図書館本館・分館にてチャンプ本等受賞者作成のPOPを展示	11月3日	ウェルネス柏	61人	柏市内10校
市内中学生おすすめ本展示プロジェクト	読書好きの市内中学生が集まり，各自のおすすめ本について語り合い，交流しながら本や読書の面白さが伝わる本棚を創作	12月15日	ウェルネス柏	12人	柏市内12校

##### ■その他の連携事業

###### 【学校図書館支援事業】

名称	内容	開催日	場所
市内高等学校図書館担当者意見交換会	①図書館・高等学校図書館との連携事業についての協議（委員13人出席） ②図書館・高等学校図書館との連携事業についての協議（委員9人出席）	①9月25日 ②1月24日	本館

###### 【市内大学図書館連携事業】

名称	内容	開催日	場所	参加者数
市内大学図書館意見交換会	大学図書館市民開放のPRを目的とした合同企画展及び関連講演会に関する実施報告及び事業計画打合せ	①7月9日 ②9月10日	本館	四大学図書館関係者・図書館職員 ①計8人 ②計7人



柏市立図書館・ 柏市内大学図書館 合同企画展	各大学図書館等の秘蔵資料公開及び 関連講演会の開催 ①開智国際大学「アジアを結ぶ竹の 楽器」 ②麗澤大学「家族とくらしの今昔～ 古文書と歴史人口ビッグデータから 迫る～」 ③二松学舎大学「『三国志』の世界」 ④東京大学「資料提供：東京大学柏 図書館」 ⑤柏市立図書館「市内4大学図書館 のご案内」	①10月29日 ～11月29日 ②9月20日 ～12月19日 ③10月23日 ～11月30日 ④7月1日 ～12月27日 ⑤11月1日 ～11月24日	①開智国際大学 図書館展示台 ②麗澤大学図書 館1階ロビー展 示スペース ③二松学舎大学 附属図書館 (柏)3階法人資 料室 ④東京大学柏図 書館2階展示ス ペース ⑤本館	—
柏市立図書館・ 柏市内大学図書 館合同講演会	①麗澤大学「家族とくらしの今昔～ 古文書と歴史人口ビッグデータから 迫る～」 ②二松学舎大学「いま『三国志』を 読む／見る」 ③東京大学「酒と宴、その歴史とい まを考える」	①11月8日 ②10月26日 ③11月25日	①麗澤大学図書 館3階AVホー ル ②二松学舎大学 柏校舎1号館2 階205教室 ③東京大学柏図 書館1階コミュ ニティサロン	—

■参加者同士の交流の機会の創出事業

名称	内容	開催日	場所	参加者数
第1回交流型講演会	地域資料の重要性や収集保存活用方法 等についての講演後、グループごとに 語り合う交流会を開催	2月16日	パレット柏	21人
オープンテラス	本館エントランスにテーブル・イス・ 人工芝を設置し、交流やつながりが生 まれることを期待した実験的な取り組 み	①6月11日 ～6月16日 ②8月15日 ～8月29日 9月10日 ～9月23日 ③1月15日 ～2月13日	本館	61人

■特別展示（図書館主催）

名称	内容	開催月 (開始月)	場所
<ul style="list-style-type: none"> <li>・好きな色の本を読んでみよう（本館）</li> <li>・「こどもの読書週間」おすすめ本の展示（本館）</li> <li>・入園・入学（本館・新田原・藤心・沼南・こども）</li> <li>・春の本、おかあさんの本（増尾・新田原）</li> <li>・新生活に関する本、こどもの日・母の日（新富）</li> <li>・1年生、ようちえん、ランドセル、さくら、なのは な、さんぽ、おたまじゃくし、こいのぼり（高田）</li> <li>・春の花・こいのぼり（藤心）</li> <li>・花・春のお出かけ、南部分館の本（新富）</li> </ul>	関連図書の展示	4月	本館 増尾分館 新富分館 高田分館 新田原分館 藤心分館 沼南分館 こども図書館

<ul style="list-style-type: none"> <li>・令和がはじまる～元号大研究～（本館）</li> <li>・こどもの日・おかあさん・母の日・むしば・歯医者・とけい（本館・田中・永楽台・増尾・新富・高田・新田原・藤心・沼南・こども）</li> <li>・おとうさん，父の日，雨の本（田中・永楽台・増尾・新田原）</li> <li>・こいのぼり・端午の節句（本館・高田・新田原・藤心・こども）</li> <li>・運動会の本（本館・増尾・藤心）</li> <li>・遠足，ピクニック（本館・増尾・こども）</li> <li>・ブックスタート（沼南）</li> <li>・かこさとし追悼（沼南）</li> <li>・のりものの本（こども）</li> <li>・お外遊び，読みつがれてきた名作（新富）</li> <li>・春薫る，詩や俳句 平成から令和へ，日本のしきたり等（新富）</li> </ul>	<p>関連図書の展示</p>	<p>5月</p>	<p>本館 田中分館 永楽台分館 増尾分館 新富分館 高田分館 新田原分館 藤心分館 沼南分館 こども図書館</p>
<ul style="list-style-type: none"> <li>・七夕の本（本館・新田原・藤心）</li> <li>・追悼田辺聖子（本館）</li> <li>・雨の本（本館・永楽台・増尾・新富・高田・新田原・藤心・沼南・こども）</li> <li>・夏の本（永楽台）</li> <li>・おとうさんの本（本館・田中・永楽台・増尾・新富・藤心・沼南・こども）</li> <li>・遠足，ピクニック（こども）</li> <li>・課題図書，よんでみませんか（増尾・新田原・沼南）</li> <li>・歯の本（増尾）</li> <li>・のりものの本（こども）</li> <li>・ブックスタート（沼南）</li> <li>・おうち遊び（新富）</li> <li>・かえる・梅雨・父の日・傘・プールの本（高田）</li> <li>・虹，カタツムリ，紫陽花，時計，パンダの本（藤心）</li> <li>・ファッション・衣類，2018年度の新着本（新富）</li> </ul>	<p>関連図書の展示</p>	<p>6月</p>	<p>本館 田中分館 永楽台分館 増尾分館 新富分館 高田分館 新田原分館 藤心分館 沼南分館 こども図書館</p>
<ul style="list-style-type: none"> <li>・おびコレ（本館）</li> <li>・地方出版の本を読んでみませんか（本館）</li> <li>・大野隆司のいろいろな版画の仕事展（本館）</li> <li>・体に良いもの・優しいもの，食べ物特集（新富）</li> <li>・課題図書，よんでみませんか （本館・田中・永楽台・増尾・新富・新田原・藤心・沼南・こども）</li> <li>・七夕・笹飾りの本（本館・新富）</li> <li>・自由研究の本（本館・田中・増尾・新富・こども）</li> <li>・戦争，平和の本（本館・新田原・こども）</li> <li>・夏の本（本館・永楽台・新田原・藤心・こども）</li> <li>・雨の本（増尾）</li> <li>・お化け・妖怪・ペンギン・夏祭り（藤心）</li> <li>・海・山の本（本館・藤心）</li> <li>・読書感想文・工作の本（増尾・新富・高田）</li> <li>・なつやすみ，プール，あさがお，ひまわり，ほおずき，すいか，うみ，はなび，海水浴（高田・藤心）</li> </ul>	<p>関連図書の展示</p>	<p>7～8月</p>	<p>本館 田中分館 永楽台分館 増尾分館 新富分館 高田分館 新田原分館 藤心分館 沼南分館 こども図書館</p>

<ul style="list-style-type: none"> <li>・課題図書、よんでみませんか（沼南）</li> <li>・「スポーツ×図書館」ラグビー関連展（本館）</li> <li>・秋の本（永楽台・増尾・新田原・沼南・こども）</li> <li>・運動会（本館・高田・新田原・藤心・こども）</li> <li>・お月見、たべものの本（本館・新富・高田・新田原・藤心・こども）</li> <li>・敬老の日の本（本館・増尾・高田・新田原・こども）</li> <li>・おんがくかい・あきのむし・ひがんばん（高田）</li> <li>・いもほり、彼岸花、目の愛護デー（藤心）</li> <li>・ハロウィンの本（藤心）</li> <li>・おばけと魔法の本（永楽台）</li> <li>・おいしいものの本（増尾）</li> <li>・防災（本館・田中）</li> <li>・おじいさん、おばあさんの本（永楽台・高田）</li> <li>・月・星・宇宙・夜空に関する本（新富）</li> </ul>	<p>関連図書の展示 パネル その他関連グッズ等</p>	<p>9月</p>	<p>本館 田中分館 永楽台分館 増尾分館 新富分館 高田分館 新田原分館 藤心分館 沼南分館 こども図書館</p>
<ul style="list-style-type: none"> <li>・縄文展示（本館）</li> <li>・吹奏楽特集（本館）</li> <li>・風水害関連（本館）</li> <li>・秋の虫（本館）</li> <li>・秋の果物（本館）</li> <li>・世界の図書館（本館）</li> <li>・田中スタンダード（田中）</li> <li>・子ども司書「おすすめの本」（本館・田中・増尾）</li> <li>・ハロウィン（本館・田中・増尾・新富・高田・新田原・藤心・沼南・こども）</li> <li>・落ち葉、りんご、美術館、おおみそかまでの行事（藤心）</li> <li>・運動会、たべものの本（こども）</li> <li>・秋の本（本館・田中・永楽台・増尾・新富・高田・新田原・沼南・こども）</li> <li>・お化け、ゆうれい、魔法、ワクワクする本（永楽台・新富）</li> <li>・おいしいものの本（増尾）</li> <li>・ライブラリーフェス（本館）</li> <li>・かぼちゃ・魔女・おばけ・いもほり・どんぐり・運動会・本・図書館・おんがくかい（高田）</li> <li>・旬の食材（沼南）</li> <li>・短編集・和田誠さん追悼（新富）</li> </ul>	<p>関連図書の展示</p>	<p>10月</p>	<p>本館 田中分館 永楽台分館 増尾分館 新富分館 高田分館 新田原分館 藤心分館 沼南分館 こども図書館</p>
<ul style="list-style-type: none"> <li>・こども喜ぶ朝ごはんを作ろう！ ～時短&amp;リメイク料理のご紹介～（本館・こども）</li> <li>・追悼眉村卓（本館）</li> <li>・〇〇年代ベストセラー（本館）</li> <li>・クリスマスの本（本館・永楽台・増尾・高田・新田原・沼南・こども）</li> <li>・冬の本（永楽台・増尾・新田原・こども）</li> <li>・柏市子ども司書おすすめ本（本館・新田原）</li> <li>・秋の本（本館・沼南）</li> <li>・田中スタンダード（田中）</li> <li>・歯磨き、虫歯の本（こども）</li> <li>・秋の実り・むかしばなし（外国のおはなし）（新富）</li> <li>・おいしいものの本（増尾）</li> <li>・おびコレ（豊四季台・田中・西原・永楽台・布施・増尾・光ヶ丘・新富・高田・新田原・根戸・松葉・藤心・沼南・高柳）</li> <li>・おいも、紅葉の本（本館）</li> <li>・図書館、いもほり、落ち葉、紅葉、マラソン（高田）</li> <li>・大人のプチ遠足・ポジティブな生き方（新富）</li> </ul>	<p>関連図書の展示</p>	<p>11月</p>	<p>本館 豊四季台分館 田中分館 西原分館 永楽台分館 布施分館 増尾分館 光ヶ丘分館 新富分館 高田分館 新田原分館 松葉分館 藤心分館 沼南分館 高柳分館 こども図書館</p>

<ul style="list-style-type: none"> <li>・まるごと大野隆司展（本館）</li> <li>・高校生ビブリオバトルチャンプ本展示（本館・新田原・沼南）</li> <li>・プラネタリウム×図書館投影テーマ（本館）</li> <li>・中学生おすすめ本展示プロジェクト（本館）</li> <li>・冬の本（本館・増尾・高田・新田原・藤心・こども）</li> <li>・クリスマスの本／年末年始の本（本館・田中・永楽台・増尾・新富・高田・新田原・沼南・こども）</li> <li>・お正月の本（田中・増尾・新富・高田・新田原・藤心・沼南・こども）</li> <li>・雪の本（本館・高田・藤心）</li> <li>・小風さち氏作品展示（本館・新富）</li> <li>・干支の本（本館・こども）</li> <li>・スキー・てぶくろ・マフラー・セーターの本（高田）</li> <li>・雪だるま，雪女，かさじぞうの本（藤心）</li> <li>・おびコレ・クリスマス/年末年始の本（新富）</li> </ul>	関連図書の展示	12月	<p>本館 田中分館 永楽台分館 増尾分館 新富分館 高田分館 新田原分館 藤心分館 沼南分館 こども図書館</p>
<ul style="list-style-type: none"> <li>・令和元年こんなことがありました（本館）</li> <li>・おもち・渡り鳥・スキー・そりあそび・てぶくろ・マフラー・セーターの本（高田・藤心）</li> <li>・お正月の本（本館・増尾・沼南・藤心）</li> <li>・干支（ねずみ）の本（本館・新富・高田・こども）</li> <li>・冬の本（本館・永楽台・増尾・高田・こども）</li> <li>・鬼，節分の本（本館・田中・増尾・新田原・藤心・沼南・こども）</li> <li>・チョコレート，バレンタイン（田中・増尾・藤心）</li> <li>・雪の本（高田）</li> <li>・インフルエンザの本（田中）</li> <li>・伝承あそび（新富）</li> <li>・高校生ビブリオバトルチャンプ本展示（沼南）</li> <li>・エッセイ・大活字本・落語の本（新富）</li> </ul>	関連図書の展示	1月	<p>本館 田中分館 永楽台分館 増尾分館 新富分館 高田分館 新田原分館 藤心分館 沼南分館 こども図書館</p>
<ul style="list-style-type: none"> <li>・大人の方も児童書を読んでみませんか（本館）</li> <li>・追悼野村克也（本館）</li> <li>・冬の本（本館・増尾・こども）</li> <li>・節分の本（本館・田中・増尾・高田）</li> <li>・バレンタイン，チョコレートの本（田中・増尾・高田・藤心）</li> <li>・ひな祭りの本（本館・田中・増尾・高田・新田原・藤心・沼南・こども）</li> <li>・インフルエンザの本（田中）</li> <li>・和歌山静子さんの本（藤心）</li> <li>・手遊び歌・桃の節句・花について（新富）</li> <li>・柏絵本の会・手作り絵本（本館）</li> <li>・2/22 でねこのひ，高島那生の本（高田）</li> <li>・岩波ジュニアの古典・名作（新富）</li> </ul>	関連図書の展示	2月	<p>本館 田中分館 増尾分館 新富分館 高田分館 新田原分館 藤心分館 沼南分館 こども図書館</p>

■特別展示（他団体主催）

名称	内容	開催日	場所
柏えほんの会	手作り絵本展	2月20日 ～3月1日	本館

■おはなし会

名称	内容	開催日	場所	参加者数
夏休みおはなし会	すばなし，ビッグブック，手遊び等	8月1日	本館	22人
冬休みおはなし会	すばなし，ビッグブック，絵本，手遊び等	12月19日	本館	22人

※他に、以下の本館・分館で定期的におはなし会（絵本の読み聞かせ等）を開催

開催館	開催日	開催回数	参加者数	開催館	開催日	開催回数	参加者数
本館	毎週木曜日, 第3土曜日	48回	328人	高田分館	第3金曜日, 奇数月第2木曜日	17回	116人
豊四季台分館	毎週水曜日	44回	439人	根戸分館	第1金曜日, 第3土曜日	20回	135人
田中分館	第3又は第4 木曜日	10回	137人	新田原分館	毎週土曜日	38回	201人
西原分館	第3金曜日	10回	55人	松葉分館	第2水曜日	10回	125人
布施分館	奇数月第3土 曜日	5回	54人	藤心分館	第2金曜日, 奇数月第3金曜日	15回	164人
増尾分館	第3木曜日	11回	125人	高柳分館	第1火曜日	8回	40人
光ヶ丘分館	第2火曜日	10回	115人	こども図書館	毎日	302回	8,892人
新富分館	第1水曜日	11回	113人				

## ②ブックスタート関連事業（令和元年度）

### ■講演会

名称	内容	開催日	場所	参加者数
乳幼児読書講演会	童話作家・小風さちさんによる講演 「お話が生まれるまで わにわにの誕生など」	12月21日	アミュゼ柏	88人

### ■ブックスタート参加者数等

実施月	受診者数	図書 受取者数	ボランティア 参加者数	実施月	受診者数	図書 受取者数	ボランティア 参加者数
4月	300人	300人	58人	10月	275人	275人	34人
5月	292人	292人	49人	11月	249人	249人	40人
6月	272人	272人	46人	12月	266人	266人	44人
7月	276人	275人	42人	1月	256人	256人	44人
8月	296人	296人	41人	2月	288人	288人	35人
9月	252人	252人	41人	3月	263人	263人	0人
				計	3,285人	3,284人	474人

※受診者数…1歳6か月児健康診査の受診者数

### ■ブックリスト配付

名称	内容	開催回数	場所	参加者数
3歳児健康診査時ブックリスト配付	ブックスタート事業（1歳6か月児健康診査時）のフォローアップ事業として位置づけ、3歳児健康診査時に幼児向けブックリストを配付	月4回, 年48回開催	ウェルネス柏	3,336人

## ③課題解決支援事業（令和元年度）

### ■課題解決支援・情報提供関係（各部署関連）

名称	内容	開催日	場所	担当課
かしわ家在宅医療ものがたり展	関連図書の展示	4月2日 ～4月14日	本館	地域医療推進課
ゴミゼロ運動	関連図書の展示	5月14日 ～5月26日	本館	環境サービス課
公立保育園の給食紹介	関連図書の展示	6月4日 ～6月17日	本館	保育運営課

「農と自然と歴史のまち 沼南の魅力」パネル展示会	関連図書の展示、パネル展示	6月18日 ～7月2日	本館	環境政策課
「健康増進普及週間」 がん検診、受動喫煙防止、生活習慣病予防、栄養、歯科に関する啓発	ポスター掲示、関連パンフレットの配布	9月17日 ～9月30日	本館	健康増進課
芹沢銈介について	関連図書の展示	12月20日 ～1月13日	本館 沼南分館	文化課
「成年年齢引下げ」「消費者教育」「消費生活」関連	パネル展示	1月21日 ～2月4日	本館	消費生活センター
～3月は自殺対策強化月間です～ ゲートキーパーを知っていますか	関連図書の展示	2月28日 ～3月1日	本館	社会福祉課
「スポーツ×図書館」 ラグビー関連展	関連図書の展示 パネル その他関連グッズ	9月3日 ～9月15日	本館	スポーツ課

■子育て支援関係（こども図書館関連）

名称	内容	開催日	場所	参加者数等
こども図書館 講演会・開館11周年記念行事・毎日おはなし会等の開催	①読み聞かせボランティアによる毎日おはなし会・音楽会等の開催 ②こども図書館開館11周年記念行事(おはなし会) ③クリスマスおはなし会 ④二松学舎大学附属柏中学校・高等学校吹奏楽部「音楽とおはなしの会」 ⑤柏歯科医師会「お子さんのためのむし歯予防術!!」(地域保健課) ⑥わくわく人形劇まつり(中央公民館) ⑦「土器拓本しおりを作ろう!」(文化課) ⑧「母と子のつどい」柏市民健康づくり推進員(地域保健課)	①4月1日 ～2月21日 ②8月9日 ③12月22日 ④12月25日 ⑤11月17日 ⑥11月17日 ⑦12月26日 ⑧4月5日 5月10日 6月7日 7月5日 9月6日 10月4日 11月1日 12月6日 2月7日	こども図書館	①8,892人 ②159人 ③222人 ④187人 ⑤85人 ⑥122人 ⑦84人 ⑧318人  ※こども図書館 年間来館者数等 ・来館者 73,138人 ・行事参加者 9,379人 ・ボランティア参加者 883人 ・イベント開催数 313回
図書館おはなし会ボランティア研修会・交流会	①図書館読み聞かせボランティア養成講座 ②分館読み聞かせボランティア意見交換会 ③図書館読み聞かせボランティア研修会	①7月19日 ②11月19日 ②2月13日	①本館 ②本館 ③アミューゼ柏プラザ	①24人 ②12人 ③50人
ユニバーサルデザイン絵本コーナーの設置	視聴覚障がい児他も利用できるさわって遊ぶ絵本等の提供		こども図書館	

④その他事業（令和元年度）

■地域アーカイブ支援

名称	内容	開催日	場所
「つくばエクスプレスと柏の葉地域」	市民団体「フォトアーカイブス柏」，文化課と連携した写真展	3月1日 ～7月31日	本館

■プラネタリウム事業

図書館本館内にあるプラネタリウムの運営を，視聴覚教育の一環として，毎月，第2・第4土曜日とそれに続く日曜日に実施しています。夜空に輝く季節の星空とそれに関わる神話や天文情報も交えて楽しく解説しながら，約1時間のプログラムを投影しています。

【プラネタリウム利用状況（令和元年度）】

区分	投影日数	投影回数	児童	学生	一般	利用者計
一般投影	38日	95回	360人	67人	763人	1,190人
団体投影	15日	28回	708人	0人	91人	799人

■郷土資料のデジタル化

内容	点数
パンフレット 他	2点

⑤蔵書数・貸出冊数等（令和元年度）

	蔵書数（冊）			貸出冊数（冊）			貸出人数（人）
	一般書	児童書	計	一般書	児童書	計	
本館	263,814	61,995	325,809	180,483	89,442	269,925	92,471
豊四季台	22,084	12,280	34,364	91,859	49,125	140,984	50,008
田中	19,700	14,818	34,518	54,420	69,493	123,913	33,730
南部	16,288	11,881	28,169	15,411	3,626	19,037	9,652
西原	17,171	13,670	30,841	49,008	26,653	75,661	25,105
永楽台	18,778	16,455	35,233	63,970	38,179	102,149	34,286
布施	21,420	13,786	35,206	24,795	8,848	33,643	13,173
増尾	22,366	13,824	36,190	67,653	32,954	100,607	33,029
光ヶ丘	21,811	15,080	36,891	103,385	48,048	151,433	53,293
新富	18,777	14,537	33,314	45,101	32,486	77,587	24,658
高田	17,555	16,072	33,627	39,055	27,884	66,939	21,893
根戸	18,328	12,559	30,887	37,273	18,231	55,504	20,228
新田原	15,685	12,399	28,084	34,458	23,655	58,113	20,026
松葉	25,580	18,156	43,736	99,174	51,840	151,014	54,784
藤心	18,117	12,772	30,889	49,293	22,587	71,880	25,616
沼南	39,762	13,371	53,133	46,683	13,613	60,296	22,070
高柳	15,662	10,283	25,945	43,141	28,017	71,158	22,997
こども	3,401	31,777	35,178	14,274	132,902	147,176	26,972
合計	596,299	315,715	912,014	1,059,436	717,583	1,777,019	583,991
構成比	65.4%	34.6%	100.0%	59.6%	40.4%	100.0%	

【蔵書数・貸出冊数・貸出人数の推移（過去5年間）】

年度	蔵書数（冊）			貸出冊数（冊）			貸出人数（人）
	一般書	児童書	計	一般書	児童書	計	
H27	604,517	317,136	921,653	1,292,603	767,366	2,059,969	650,568
H28	605,413	317,408	922,821	1,234,066	752,038	1,986,104	641,983
H29	604,032	317,082	921,114	1,205,149	776,250	1,981,399	644,053
H30	598,145	313,593	911,738	1,184,537	773,833	1,958,370	641,685
R1	596,299	315,715	912,014	1,059,436	717,583	1,777,019	583,991



【CD等貸出数】

貸出点数(点)				
CD	テープ	DVD	ビデオ	計
13,620	415	4,647	73	18,755

【マイクロフィルム所有本数（令和2年3月31日現在）】

資料名	年次	本数	
朝日新聞	千葉版	昭和28年1月～平成22年4月	148本
	全国版	昭和35年5月, 昭和37年2月, 昭和40年3月～6月, 昭和44年8月	12本
毎日新聞	千葉版	昭和2年1月～平成23年4月	135本
	全国版	昭和60年9月～12月	8本
読売新聞	千葉版	昭和41年1月～平成22年12月	156本
柏市民新聞		昭和31年～平成13年	16本
官報		昭和40年1月～昭和61年12月	264本
気象情報		昭和25年1月～昭和38年11月	16本
		計	755本

【重度身体障がい者等への貸出】

利用者数	図書	テープ等	計
334人	715冊	11点	726点

【団体貸出】

団体区分	登録団体数	貸出冊数	団体区分	登録団体数	貸出冊数
相互協力	68団体	5,009冊	学校支援	86団体	6,269冊
読み聞かせ	26団体	3,714冊	一般	107団体	35,060冊
			計	287団体	50,052冊

# 第6部 資料

## 1 柏市教育関係沿革（令和2年7月1日現在）

昭 20. 10	土国民学校，全校児童 850 人にサツマイモの給食実施
11	柏町公民館開館
22. 4	土，田中，富勢，豊四季の各国民学校がそれぞれ「小学校」と改称 柏国民学校は柏第一小学校と称す
5	柏中学校開校（14 学級） 田中中学校開校 土中学校開校 富勢中学校開校
23. 4	豊四季小学校，柏町立第二小学校と改称 東葛飾中学校，高等学校となり男女共学制を実施 柏町立公民館附属幼稚園開園
5	柏町立第三小学校開校
8	柏中学校新築竣工
9	富勢中学校校舎竣工
24. 1	土小学校講堂新築竣工 田中中学校校舎竣工
3	富勢中学校，火災により 2 階建て校舎 1 棟焼失
4	東葛飾地区社会教育委員会発足
5	柏町体育連盟結成促進協議会を柏公民館で開催
9	田中公民館竣工
25. 2	柏町立第三小学校校舎竣工（143 坪）
3	土小学校，脱脂粉乳の給食開始
4	県立東葛飾高等学校に農業科を開設 麗澤短期大学開学
6	土中学校校舎竣工
8	柏町営手賀沼水泳場できる
11	道徳科学専攻塾高等部，麗澤高等学校と改称
26. 3	柏町公民館附属幼稚園廃止
7	富勢小学校新築校舎竣工
11	柏町文化祭（主催公民館，後援柏写真クラブ，柏美術会，柏茶道会）
27. 6	田中中学校特殊教室竣工
9	柏中学校講堂竣工 田中村教育委員会発足 第 1 回土村文化祭開催 柏地区署管内学校警察連絡委員会発足
28. 4	柏町教育振興審議会発足
5	土村公民館，土小学校内に開館 柏町図書館，柏公民館内に開館
29. 4	柏町立第二中学校，柏第三小学校を仮校舎として開校
6	柏町立小中学校 P T A 連絡協議会発足
7	田中村立船戸公民館新設
9	柏町，田中村，土村，小金町の 4 カ町村合併により「東葛市」誕生 寺村紘二 教育長に就任
29. 11	旧小金町の大半を分離，富勢村の一部を合

	併し「柏市」と改称 柏市立小中学校 P T A 連合会結成
昭 30. 3	柏市体育協会発会 柏市文化団体連合会結成
4	田中北小学校開校 柏市奨学資金制度発足
5	児童数 6, 270 人 生徒数 2, 829 人
7	柏第二中学校校舎竣工 柏市視聴覚ライブラリー開設
8	柏市教育委員選挙
9	田中北小学校校舎竣工
31. 4	平塚秋司 教育長に就任 柏第五小学校開校
10	新法による教育委員会発足 川本菊雄 教育長に就任
12	柏第四小学校開校
32. 4	光ヶ丘小学校開校 光ヶ丘小学校校舎竣工
8	光ヶ丘小学校校舎竣工
9	柏市青少年問題協議会発足
33. 1	第 1 回柏市民陸上競技大会（正月マラソン）実施
7	柏市文化財保護調査会発足
9	柏市美術会結成
34. 1	柏市文化連盟発足 麗澤大学開校
7	土中学校講堂竣工
10	公民館建設委員会結成
12	視聴覚ライブラリー運営委員会発足
35. 3	柏第五小学校校舎竣工 第 3 期工事完了
35. 4	高校進学率 県内平均 5 2. 3 パーセント 柏日体高等学校開校式 田中北小学校校舎増築竣工
6	正連寺公民館竣工
36. 3	柏中学校校舎増築竣工
7	柏公民館，柏市中央公民館と改称
11	仲澤健次 教育長に就任
12	柏市中央公民館本館竣工
37. 1	元旦マラソンはじまる 体育指導委員制度発足
38. 3	柏第三小学校屋内運動場竣工 柏市スポーツ振興審議会設置
6	柏市民会館竣工 社会教育委員会「社会教育振興策」を答申
11	中央公民館，社会教育センターとしての実績により県教育委員会より表彰される
39. 3	田中北小学校屋内運動場竣工 小学校完全給食開始（柏一小，柏五小，光ヶ丘小） 中学校ミルク給食実施
39. 4	柏市育英資金貸付開始（条例制定） 柏第六小学校開校
5	柏市青少年相談員連絡協議会発足
40. 1	柏第三小学校特殊教室竣工

昭 40. 3	富勢小学校第1次鉄筋校舎竣工 富勢小学校、柏第三小学校給食開始
4	田中北小学校特殊学級開設
5	児童数 9,482 人 生徒数 4,633 人
9	田中北小学校スクールバス運行開始
12	柏市体育指導委員連絡協議会結成
41. 1	柏市少年補導センター開所 柏市少年補導センター運営協議会発足
4	柏市文化財保護条例による第1次文化財指定（宮根遺跡、今谷刑場址、カタクリ群生地、法林寺の大イチョウ）
42. 1	柏第六小学校、田中北小学校給食開始 教育実践記録募集開始 柏市議会「義務教育施設の財政措置に関する意見書」を採択
4	光ヶ丘中学校開校 柏ユネスコ協会発足（県下で初） 第1回ママさんバレーボール大会開催
43. 4	田中小学校、柏第四小学校給食開始 柏第三小学校に言語治療教室を設置 松ヶ崎覚王寺の大日如来坐像、布施東海寺の本殿、鐘楼、楼門が市指定文化財となる
8	柏市民プール（現ひばりが丘市民プール）オープン
44. 4	中央公民館敷地内に図書館分室を設置 土南部小学校開校
5	勤労青少年ホーム開所
7	柏市総合運動場竣工
10	第1回柏スポーツ祭開催
45. 4	柏第七小学校開校 柏第一・第三小学校、柏中学校、学校開放始まる
8	西口市民プール（現明原市民プール）開設
9	第1回子ども会育成大会開催
10	第1回柏市総合体育大会開催 市の木「かしわ」決まる
46. 4	酒井根小学校、柏第八小学校開校
8	移動図書館「かしわ号」スタート 利根川堤防サイクリングコース開通
47. 3	第1回市民大学講座を中央公民館で開催
4	西原小学校、柏第三中学校開校
6	こどもルーム開設（豊四季小、光ヶ丘小、柏五小）
9	市立図書館、柏四丁目法務局跡に独立 移動図書館「なかよし号」スタート
10	第1回「ことぶき大学」開設 中央公民館内に郷土資料室開設
12	菅平かしわ荘開設
48. 2	米国トランス市との姉妹都市調印
4	旭小学校、柏第四中学校開校
6	第1回図書館協議会開催
12	桜台在住塩水流氏宅の「ヒカリモ」を市指定文化財とする
49. 2	第1回青少年健全育成大会開催
4	藤心小学校、南部中学校開校
9	柏市民憲章制定
10	市立図書館豊四季台分館開館
11	市制20周年記念式典挙行政
50. 3	覚王寺大日如来、県指定文化財となる

昭 50. 4	中原小学校開校 市民文化会館自主事業基金制定
5	「社会教育だより」創刊 児童数 22,364 人 生徒数 7,711 人
7	就学指導委員会を設置 第1回青少年のつどいスポーツ大会開催
10	柏市少年野球連盟設立
12	「篠籠田の獅子舞」県指定文化財となる
51. 2	教育座談会開催
3	市立図書館新設開館 第1回中学校剣道大会開催
4	酒井根西小学校開校 全小中学校にアラーム設置 千代田、豊住各こどもルーム開設
5	市立図書館にプラネタリウム開設
8	市長、市立高等学校の建設計画を発表
9	幼児教育振興審議会設置 ※この年から中学校部室設置に着手
52. 2	柏市民体育館竣工
4	高田、名戸ヶ谷小学校開校、柏第五中学校開校
53. 2	公民館基本構想に関する報告書（コミュニティセンター構想）発表
4	増尾西・逆井小学校開校、酒井根中学校開校 市立柏高等学校開校 幼児教育研究所、市町村で全国初の設置 市立幼稚園開園
5	柏婦人大学第1回目開講
7	中十余二運動広場開設
9	第1回ママさんソフトボール大会を総合運動場で開催（参加7チーム）
10	教職員の海外派遣研修を開始（米国トランス市、8名参加）
12	柏第三小学校敷地内に市民のためのランニングコース完成
54. 3	古谷武雄 教育長に就任
4	教育委員会部制施行（3部7課3館2所24係） 教育研究所開設 富勢東小学校開校、西原中学校開校 豊四季台、南部、田中、西原の各近隣センターに公民館を、豊四季台を除き図書館分館を併設開館 障害児学級介助員を配置
5	中学校給食推進協議会設置
7	市民文化会館運営協議会設置
9	柏市私立高等学校入学資金貸付制度発足
10	第1回柏市郷土民俗芸能大会を市民文化会館で開催
11	市民サロン、柏高島屋ローズタウン8階に開設
55. 3	市立図書館にコンピュータ導入 第1回柏市教育功労者表彰式挙行政
55. 4	豊小学校開校 柏第一小学校に病弱学級を併設 永楽台、布施の各近隣センターに公民館及び図書館分館を併設開館 市民サロン運営協議会設置

昭 55.	4	少年補導センターに電話相談“やまびこ電話柏”を開設
	8	利根川河川敷に利根運動広場開設
	9	花野井, 船戸, 南ヶ丘の各運動広場開設
10		社会教育指導員制度発足
		中央公民館で開催した“若人のつどい”で三笠宮寛仁殿下が講演
	11	「育て柏っ子」を発行
56.	2	市立柏高等学校LL教室開設
	4	松葉第一, 酒井根東, 旭東各小学校及び松葉, 逆井各中学校開校
		教育福祉会館開館, 同館に中央公民館移転, 旧中央公民館は柏公民館となる
	8	パンザマスト「愛のひと声」運動を開始
57.	1	増尾近隣センターに公民館を併設開館
	4	増尾近隣センターに図書館分館を併設開館
		花野井, 松葉第二各小学校開校
		光ヶ丘, 新富各近隣センターに公民館, 図書館分館を併設開館
		逆井運動広場開設
		中学校に理科実験助手を配置
		青少年補導専門員を配置
	8	私立幼稚園入園準備金貸付制度発足
		教育委員会事務局, 新庁舎に移転
58.	1	柏市郷土資料室柏公民館に開設
	2	青少年健全育成大会に1,600人参加
	4	富勢西小学校開校(校舎, 屋内体育館, プール同時竣工)
		高田近隣センターに公民館, 図書館分館併設開館
		勤労青少年ホームに図書館根戸分館開館
	6	第3日曜日を“家族スポーツの日”と制定
58.	7	北部市民プール及び運動広場開設
		市立柏高等学校に運動部合宿所竣工
	12	高田運動広場開設
59.	2	柏市少年補導センター新庁舎開所
	4	旭小学校に言語治療教室開設
		北部運動広場開設
	8	南部運動場開設
	10	新田原近隣センターに公民館, 図書館分館を併設開館
60.	4	スポーツ障害予防委員会設置
		流通経済大学附属柏高等学校開校
	12	柏市文化振興基金創設
		テレホンニュース全校設置
61.	2	教育奨励賞設置
	3	青少年白書「柏の青少年」刊行
	4	中原中学校開校
		県立柏西高等学校開校
	5	友好都市中国承德市教育考察団来柏
62.	3	「柏市教育計画」刊行
	4	十余二小学校開校
62.	10	松葉, 藤心各近隣センター内に公民館, 図書館分館併設開館
	11	市民体育館に相撲場開設
63.	3	市立柏高等学校野球部第61回選抜甲子園大会出場
	4	柏市青少年センター開設
	7	「柏市教育計画」読売教育賞受賞

昭 63.	11	千葉県レクリエーション大会柏会場開催
平元.	4	教育委員会に生涯学習担当を設置
	5	市民体育館に弓道場開設
	10	生涯学習千字提言募集
2.	2	第1回生涯学習推進大会開催
	3	教育映画「拓けゆく道—柏の教育—」製作
	4	豊四季中学校開校
		酒井根近隣センターに公民館併設開館
	9	総合運動場夜間照明設置
		生涯学習推進本部設置
3.	4	正連寺運動広場開設
	10	教育委員姉妹都市トーランス市訪問
	11	大室運動広場開設
		土中学校校舎増築
		中学校に教育用コンピュータ導入
		言語治療教室2小学校に開設
		田中北小学校コンピュータ教育海外32か国に紹介
4.	3	柏市生涯学習推進協議会設置
	4	全中学校にコンピュータ導入
		運動部活動指導者派遣事業開始
		市立柏高等学校「国際科」開設
		柏の葉庭球場開設
	7	生涯学習推進協議会設置
		全国新聞教育研究大会
	8	教育委員友好都市中国承德市訪問
		柏中学校建替基本構想策定
	9	学校週5日制開始
	10	適応指導教室「きぼうの園」開設
5.	3	青年館ふるさとセンターへ移管
	4	旭小学校内にこどもルーム開設
		富勢こどもルームを勤労青少年ホーム敷地内へ移転
	5	柏第三中学校, 南部中学校完全給食開始
	7	学習情報「生涯学習のごあんない」全戸配布
	10	全国スポーツ・レクリエーション祭開催
6.	2	柏市生涯学習推進計画策定
	4	学校給食用の食器を年次計画により高強度磁器食器に切り替え
	10	スポーツ振興基金の活用開始
		県民体育大会柏会場開催(男子テニス, なぎなた, 相撲)
	12	柏市中学校整備基本計画策定
7.	4	川本 勝彦 教育長に就任
		柏第二中学校給食開始
		宮田島運動場開設
		増尾西小学校, 柏第七小学校内にこどもルーム開設
	10	第1回手賀沼マラソン開催(柏市, 我孫子市, 沼南町の2市1町で開催)
8.	2	市立砂川美術工芸館開設
	4	光ヶ丘中学校, 西原中学校給食開始
	11	柏の葉に県民プラザ開設
		東京大学キャンパス起工式
	12	柏公民館解体工事
		柏公民館建替工事起工式
9.	1	元旦マラソンが新春マラソンとして日程変更(1月第3日曜日開催)

平 9. 4	柏第四中学校, 松葉中学校給食開始
9	柏中学校整備実施設計完成
10	土南部小学校, 酒井根小学校内にこどもルーム開設 千葉県スポーツ・レクリエーション祭開催 (会場: 柏の葉公園)
12	第14回千葉県体育指導委員研究大会開催 (会場: 市民文化会館, 市民体育館)
10. 4	市立柏高等学校「スポーツ科学科」開設 富勢中学校, 逆井中学校, 田中学校給食開始
7	南部運動場庭球場開場
10	柏第一小学校, 藤心小学校内にこどもルーム開設 アミュゼ柏竣工
11. 4	柏第五中学校, 中原中学校給食開始 芝浦工業大学柏中学校開校 柏の葉に総合競技場開場
9	千葉県民体育大会開催(会場: 柏の葉総合競技場等)
10	手賀沼マラソンが名称変更し, 手賀沼エコマラソンとして開催 柏第二小学校, 松葉第二小学校内にこどもルーム開設
12. 4	土中学校, 酒井根中学校, 豊四季中学校給食開始 日本橋女学館短期大学が日本橋学館大学に改組
10	矢上 直 教育長に就任 光ヶ丘小学校, 柏第四小学校, 田中小学校内にこどもルーム開設
13. 4	柏中学校給食開始
8	スポーツ施設予約システム稼働
14. 4	麗澤中学校開校 学校完全週5日制開始
15. 4	柏の葉地区に千葉大学環境健康フィールド科学センターが開設
9	移動図書館が巡回終了(旧柏地区)
16. 9	東大柏ベンチャープラザがオープン
11	柏市市制施行50周年を迎える
17. 3	柏市と沼南町が合併
5	砂川美術工芸館一時休館
8	2005千葉きらめき総体開催
9	スクールメールシステム稼働
10	豊小学校にこどもルーム開設
18. 1	教育委員会ホームページ開設 旧沼南地区の移動図書館巡回終了 松葉第一小学校にこどもルーム開設
4	砂川美術工芸館再開
10	「子どもたちの安全を守る放送」開始 旧吉田邸が国の登録有形文化財に登録
12	教育基本法改正
19. 2	柏第三小学校, 中原小学校にこどもルーム開設
3	砂川美術工芸館臨時休館
4	放課後子ども教室推進事業開始 生涯学習情報提供システム「らんらんかしわ」開設
6	砂川美術工芸館閉館

平 19. 10	逆井小学校にこどもルーム開設
20. 4	柏市が中核市に移行
8	こども図書館・郷土資料展示室開館
20. 10	河合 良 教育長に就任 花野井小学校にこどもルーム開設
21. 4	市立柏高等学校で単位制を開始
10	旭東小学校にこどもルーム開設
11	旧吉田家住宅歴史公園一般公開開始
22. 7	風早南部小学校新校舎竣工
9	風早南部小学校新校舎開校
23. 4	日本学舎大学附属沼南高等学校が日本学舎大学附属柏高等学校に校名変更 日本学舎大学附属柏中学校開校
23. 7	市立柏高等学校第二体育館竣工
24. 3	柏第六小学校にこどもルーム開設
4	柏の葉小学校開校 「柏市教育振興計画」策定 柏の葉小学校にこどもルーム開設
10	河原 健 教育長に就任
25. 3	市立かしわ幼稚園閉園
4	手賀西小学校にこどもルーム開設
26. 4	柏市いじめ問題対策連絡協議会設置 富勢東小学校にこどもルーム開設
5	「柏市いじめ防止基本方針」策定
27. 3	教育支援室開設
4	田中北小学校にこどもルーム開設
27. 4	日本橋女学館中学校が開智日本橋学園中学校に名称変更 日本橋学館大学から開智国際大学に名称変更
28. 4	河瀧 貞 教育長に就任 沼南公民館が沼南近隣センター(愛称: ひまわりプラザ)へ移行 千葉県立東葛飾中学校開校
28. 5	柏市民ギャラリーが, 柏高島屋ステーションモールから柏市文化・交流複合施設パレット柏へ移転
30. 4	柏の葉中学校開校
31. 4	スポーツ課が教育委員会から市長部局へ移管

## 2 旧沼南町教育関係沿革

明 22.	3	町村制の施行，手賀村，風早村の2村誕生
昭 27.	11	手賀村，風早村で各教育委員会設置
30.	3	旧村合併により「沼南村」と改称 旧村教育委員会を統合し「沼南村教育委員会」に改称と同時に各学校の名称を「沼南村立」と改称
31.	1	教育委員公選制廃止
39.	2	町制施行「沼南町」誕生
4		町制施行に伴い各学校の名称を「沼南町立」と改称
12		町内全小学校完全給食実施
41.	3	沼南町役場庁舎完成
43.	3	町内全中学校完全給食実施
44.	4	二松学舎大学付属沼南高等学校開校
45.	9	町の木「しい」を制定
46.	3	柳戸町民プール完成
47.	4	高柳小学校開校
49.	8	町制施行10周年を記念し，町章，町歌制定
50.	12	町文化財（10件）指定
51.	8	大津ヶ丘近隣公園に第1号のテニスコート開設
53.	3	中央公民館完成
4		大津ヶ丘第一小学校，大津ヶ丘第二小学校及び大津ヶ丘中学校開校
5		学校給食センター開設
7		大津ヶ丘町民プール開設
54.	4	県立沼南高等学校開校
55.	4	高柳西小学校開校
8		総合運動場・3ヵ年事業により完成
56.	4	高柳中学校開校
57.	1	第1回沼南町健康マラソン大会開催
58.	11	役場庁舎増築（地上6階地下1階）完成
59.	3	手賀東小学校新校舎完成
4		県立沼南高柳高等学校開校
60.	9	総合運動場・野球場夜間照明完成
61.	7	大津ヶ丘中央テニスコート夜間照明完成
62.	4	手賀の丘公園及び手賀の丘運動場開設
平成元.	9	花と緑のまちづくり推進協議会発足
2.	5	移動図書「ふれあい号」開所
9		町の花「ひまわり」制定
4	3	総合運動場，野球場スコアボード完成
5	2	県立手賀の丘少年自然の家開設
6	9	総合体育館完成
7	3	高柳中学校武道場兼小体育館完成
10		第1回手賀沼マラソン開催
12		第3回全国中学校駅伝大会，大津ヶ丘中学校準優勝
8.	3	大津ヶ丘中学校武道場兼小体育館完成
9.	3	風早中学校武道場兼小体育館完成 手賀東小学校屋内運動場完成
11.	3	手賀中学校武道場兼小体育館完成
12.	3	中央公民館大規模改造工事竣工
4		教育委員会ホームページ開設

平 13.	11	第1回東日本学校吹奏楽大会，高柳中学校優秀賞受賞
14.	3	高柳西小学校校舎増築併行防音工事竣工
5		弓道場完成
15.	9	大津ヶ丘中学校校舎改修工事完了（4ヵ年）
16.	8	給食センター冷暖房改修工事
10		第4回東日本学校吹奏楽大会，高柳中学校銀賞受賞
17.	3	柏市と合併

### 3 歴代教育委員名簿（令和2年7月1日現在）

#### (1) 委員

氏名	在任期間
藪崎 亘	S29. 9. 1 ~ S30. 8. 31
増田 陸治	S29. 9. 1 ~ S30. 8. 31
日暮 甚市	S29. 9. 1 ~ S30. 8. 31
芳野 よしい	S29. 9. 1 ~ S32. 9. 30
稲生 晋吾	S29. 9. 1 ~ S29.10.15
寺村 紘二	S29. 9. 1 ~ S31. 3. 31
関口 誠	S30. 9. 1 ~ S38. 9. 30
仲澤 健次	S30. 9. 1 ~ S54. 3. 31
中村 達二	S30. 9.15 ~ S31. 9. 30
鈴木 宇宙	S29.11. 1 ~ S30. 8. 31
杉山 一之	S31.10. 1 ~ S35. 9. 30
平塚 秋司	S31. 4. 1 ~ S31. 9. 30
武者 シズ	S32.10. 1 ~ S47. 2. 25
川本 菊雄	S30. 9. 1 ~ S37. 9. 30
染谷 傳三郎	S35.10. 1 ~ S53. 9. 14
後藤七郎兵衛	S37.10. 1 ~ H 2. 9. 30
根本 浦之助	S38.10. 1 ~ S42. 9. 30
山中 英男	S42.10. 1 ~ S54. 9. 30
寺嶋 泰代	S47. 4. 1 ~ H 2. 9. 30
渡未 利直	S53.12.25 ~ H 1. 9. 30
古谷 武雄	S54. 4. 1 ~ H 7. 3. 31
篠田 寛治	S54.10. 1 ~ S58. 9. 30
伊藤 守	S58.10. 1 ~ H11. 9. 30
宮下 典男	H 1.10. 1 ~ H 8. 9. 30
小平 富子	H 2.10. 1 ~ H 5. 9. 30
金井 健一郎	H 2.10. 1 ~ H10. 9. 30
木村 節子	H 5.10. 1 ~ H13. 9. 30
川本 勝彦	H 7. 4. 1 ~ H12. 9. 30
荒 正	H 8.10. 1 ~ H15.12.12
保田 雄太郎	H10.10. 1 ~ H18. 9. 30
メ木 一郎	H11.10. 5 ~ H19.10. 4
矢上 直	H12.10. 1 ~ H20. 9. 30
小菅 あけみ	H13.10. 1 ~ H21. 9. 30
渡来 正明	H16. 4. 1 ~ H24. 9. 30
塚原 純	H18.10. 1 ~ H26. 9. 30
前田 寿紀	H19.10. 5 ~ H23.10. 4
河合 良	H20.10. 1 ~ H24. 9. 30
河原 健	H24.10. 1 ~ H28. 3. 31
岩佐 信道	H24.10. 1 ~ H28.9.30
塚本 睦子	H21.10. 1 ~ H29. 9. 30
吉田 佳子	H26.10. 1 ~ H30. 9. 30
原田 圭子	H23.10. 5 ~ R 1.10. 4

牧田 謙太郎	H28.10. 1 ~ 現在
森 秀夫	H29.10. 1 ~ 現在
深田 恒子	H30.10. 1 ~ 現在
氏田 青津子	R 1.10. 5 ~ 現在

#### (2) 委員長

氏名	在任期間
藪崎 亘	S29. 9. 1 ~ S30. 8. 31
関口 誠	S30. 9.22 ~ S38. 9. 30
染谷 傳三郎	S38.10. 1 ~ S53. 9. 14
後藤七郎兵衛	S53.10.11 ~ S63. 9. 30 H 1.10. 1 ~ H 2. 9. 30
渡未 利直	S63.10. 1 ~ H 1. 9. 30
伊藤 守	H 2.10. 1 ~ H 3. 9. 30 H 8.10. 1 ~ H11. 9. 30
宮下 典男	H 3.10. 1 ~ H 8. 9. 30
木村 節子	H11.10. 8 ~ H12.10. 7
荒 正	H12.10. 8 ~ H14.10. 7
保田 雄太郎	H14.10. 8 ~ H15.10. 7
メ木 一郎	H15.10. 8 ~ H16.10. 7
小菅 あけみ	H16.10. 8 ~ H17. 9. 30 H19.10. 1 ~ H21. 9. 30
渡来 正明	H17.10. 1 ~ H19. 9. 30
塚原 純	H21.10. 1 ~ H24. 9. 30
塚本 睦子	H24.10. 1 ~ H28. 3. 31

※平成28年4月1日に新教育委員会制度へ移行したことに伴い、委員長職廃止

#### (3) 教育長

氏名	在任期間
寺村 紘二	S29. 9. 1 ~ S31. 3. 31
平塚 秋司	S31. 4. 1 ~ S31. 9. 30
川本 菊雄	S31.10. 1 ~ S36.10.31
仲澤 健次	S36.11. 8 ~ S54. 3. 31
古谷 武雄	S54. 4. 1 ~ H 7. 3. 31
川本 勝彦	H 7. 4. 6 ~ H12. 9. 30
矢上 直	H12.10. 1 ~ H20. 9. 30
河合 良	H20.10. 1 ~ H24. 9. 30
河原 健	H24.10. 1 ~ H28. 3. 31
河嶋 貞	H28. 4. 1 ~ 現在



4 附属機関委員名簿（令和2年7月1日現在）※職等は一部について委嘱当時のものを掲載しています

(1) 柏市生涯学習推進協議会

氏名	選出区分	職等
池 沢 政 子	生涯学習について識見を有する者	開智国際大学名誉教授
上 野 妃呂美	〃	元柏市立保育園父母の会連合会長
清 水 雅 文	〃	社会保険労務士・キャリアコンサルタント
高 橋 史 成	〃	柏市社会福祉協議会地域福祉課長
常 野 正 紀	〃	多世代交流型コミュニティ実行委員会代表
並 木 孝 樹	〃	柏市立光ヶ丘小学校校長
根 本 利 治	〃	柏市ふるさと協議会連合会長
牧 野 篤	〃	東京大学大学院教授
三 好 玲 子	〃	かしわ子育てまちづくりネットワーク・ここっと代表
末 武 真由美	〃	千葉県立柏特別支援学校教諭・特別支援教育コーディネーター
岩 崎 雅 夫	〃	さわやかちば県民プラザ所長
杉 富 由美子	〃	みんなの子育て広場支援コーディネーター

(2) 柏市社会教育委員

氏名	選出区分	職等
岩 田 久 美	学校教育関係者	柏市立柏第四小学校長
杉 本 秀 彰	〃	柏市立柏第二中学校長
門 井 隆 志	社会教育関係者	柏市子ども会育成連絡協議会長
坂 卷 勝	〃	柏市青少年健全育成推進連絡協議会副会長
常 野 正 紀	〃	多世代交流型コミュニティ実行委員会代表
岩 崎 雅 夫	〃	さわやかちば県民プラザ所長
根 本 利 治	〃	柏市ふるさと協議会連合会長
羽 村 太 雅	〃	柏の葉サイエンスエデュケーションラボ会長
村 田 静 枝	〃	柏市ストップ温暖化サポーター・元我孫子市社会教育指導員
前 川 万	〃	柏市PTA連絡協議会長
伊 藤 薫	家庭教育の向上に資する活動を行う者	柏市民生委員児童委員協議会会計
寺 本 妙 子	学識経験者	開智国際大学教授
牧 野 篤	〃	東京大学大学院教授
青 山 鉄 兵	〃	文教大学准教授
本 多 紀 子	その他	公募委員

(3) 柏市公民館運営審議会

氏名	選出区分	職等
長 島 麻利子	学校教育関係者	柏市立松葉第一小学校長
今 井 敦	〃	柏市立柏第三中学校長
椎 名 幸 司	社会教育関係者	柏市中央公民館フェスティバル実行委員
多賀井 友紀子	〃	柏市PTA連絡協議会副会長
鈴木 将 勝	〃	柏市文化連盟会長
小 林 勝 利	〃	元柏市中央公民館フェスティバル実行委員長 元パソコンおやこ探検隊代表

田 中 光 子	〃	カレッジ・はなみずき顧問
永 田 千 章	〃	元生涯学習推進員 わいわいジュニア3B体操講師
一ノ瀬 薫	家庭教育関係者	柏子どもの文化連絡会福祉委員長
山 本 綾 子	学識経験者	中央公民館日本語教室（夜の部）講師
藤 原 昌 樹	〃	川村学園女子大学教授
海老原 美恵子	その他	公募委員

(4) 柏市史編さん委員会

氏 名	選出区分	職 等
中 村 勝	学識経験者	中村順二美術館長
清 藤 一 順	〃	八千代市立郷土博物館長
高 林 直 樹	〃	元聖徳大学教授
高 橋 美由紀	〃	立正大学教授
上 山 和 雄	〃	國學院大学名誉教授兼横浜都市発展記念館長
関 恵 子	〃	市民公益活動団体構成員
藤 田 慶 子	〃	元寺院住職
横 山 謙 次	〃	元宮内庁書陵部修補師長

(5) 柏市文化財保護委員会

氏 名	選出区分	職 等
藤 井 英二郎	学識経験者	千葉大学名誉教授
倉 田 恵津子	〃	聖徳大学非常勤講師
萩 原 法 子	〃	元了徳寺大学非常勤講師
金 出 ミチル	〃	東京藝術大学大学院非常勤講師
井 上 哲 朗	〃	公益財団法人千葉県教育振興財団主任・首席文化財主事
塩 澤 寛 樹	〃	群馬県立女子大学教授
菊 池 健 策	〃	独立行政法人国立文化財機構東京文化財研究所客員研究員
石 神 裕 之	〃	京都芸術大学准教授・学科長
西 野 雅 人	〃	千葉市教育委員会 埋蔵文化財調査センター所長

(6) 柏市文化振興審議会

氏 名	選出区分	職 等
飯 森 豊 水	学識経験者	開智国際大学教授
鈴 木 將 勝	文化団体代表者	柏市文化連盟会長
林 久 美 子	〃	柏市音楽家協会名誉会員
中 村 眞知子	〃	柏市吟詠剣詩舞協会理事長
亀 岡 浩 美	〃	JOBANアートラインかしわ事務局長
香 島 ひで子	〃	新槐樹社柏支部長
駒 井 仁南子	〃	博物館学芸員 柏プラネタリウム研究会代表
手 塚 ナツ子	〃	柏少年少女合唱団代表
堀 良 慶	文化施設の代表者	柏わたくし美術館館長
風 澤 俊 一	文化団体代表者	JOBANアートラインかしわディレクター
出 浦 真緒梨	公募委員	

## (7) 柏市立図書館協議会（令和元年6月1日～令和3年5月31日）

氏名	選出区分	職等
加藤 桂子	学校教育関係者	柏市立酒井根小学校長
笹間 ひろみ	〃	柏市学校図書館コーディネーター
大野 都	〃	柏市学校図書館アドバイザー
松清 智洋	社会教育関係者	NPO法人柏ソーシャルキャピタル協会理事
羽村 太雅	〃	柏の葉サイエンスエデュケーションラボ会長
宮島 衣瑛	〃	一般社団法人 CoderDojo Japan理事
窪田 友子	家庭教育の向上に資する活動を行う者	東葛飾地区母親読書センター会員
上野 妃呂美	〃	元柏市立保育園父母の会連合会長
増山 暁美	〃	柏ふれあいブックスタートの会委員長
三浦 章宏	学識経験者	元千葉県立西部図書館長 千葉県立中央図書館主任上席司書
菅原 京子	〃	高田松ヶ崎地蔵柏市民健康づくり推進員ブロック長
丹間 康仁	〃	帝京大学准教授
田中 礼二郎	その他	公募委員

## (8) 柏市通学区域等審議会（令和2年1月1日学校適正配置審議会と統合）

氏名	選出区分	職等
助川 忠弘	市議会議員	柏市議会議員
塚本 竜太郎	〃	柏市議会議員
芳賀 修一	小中学校長	柏市立土南部小学校長
大木 恵子	〃	柏市立風早北部小学校長
佐和 伸明	〃	柏市立手賀東小学校長
植松 一裕	〃	柏市立南部中学校長
宮武 孝之	〃	柏市立酒井根中学校長
大越 章正	〃	柏市立第五小学校長
前川 万	小中学校PTA役員	高柳中学校協力会代表
足達 伸一	〃	土中学校PTA会長
多賀井 友紀子	〃	名戸ヶ谷小学校PTA会計監査
下藤 比呂美	〃	逆井小学校PTA会長
神谷 智美	〃	大津ヶ丘中学校PTA書記
南部 昌敏	学識経験者〃	聖徳大学大学院教授
寺本 妙子	〃	開智国際大学教授
小川 薫	その他市教委が認める者	柏市安心安全まちづくり推進会議委員長
関 雪絵	〃	柏市学童保育連絡協議会員
佐藤 勝次郎	〃	柏市ふるさと協議会連合会監事
星 麻子	〃	公募委員
坂本 恵美	〃	公募委員

## (9) 柏市学校適正配置審議会（令和2年1月1日 柏市通学区域等審議会への統合により廃止）

## (10) 柏市いじめ重大事態調査検証委員会

氏名	選出区分	職等
福原 亮	弁護士	松戸総合法律事務所弁護士
細井 尚人	医師	千葉県医師会理事
阿部 恵一郎	医師	医療法人社団あべクリニック院長
宮野 モモ子	学識経験者	千葉大学名誉教授
安達 和志	その他必要と認める者	神奈川大学教授

※本来は教育委員会が事務を執り行うところであるが、行政課に事務委任（補助執行）する形で開催されている。

## (11) 柏市少年補導センター運営協議会

氏名	選出区分	職等
植田 貴一	関係機関	千葉県柏警察署生活安全課長
渡邊 直	〃	千葉県柏児童相談所長
加藤 定浩	〃	柏市小中学校校長会長（柏市立柏の葉中学校長）
高橋 一夫	〃	柏市学校警察連絡協議会長（柏市立高田小学校長）
中村 淳一	〃	柏市立柏高等学校長
中村 雅宏	関係団体	柏市少年補導委員連絡協議会長
中川 早苗	〃	柏市青少年相談員連絡協議会長
荒井 真彦	〃	柏市青少年健全育成推進連絡協議会長
金森 佳子	〃	やまびこ電話柏相談員
門井 隆志	〃	柏市子ども会育成連絡協議会長
前川 万	〃	柏市PTA連絡協議会長
小山 恵子	学識経験者	柏地区保護司会長
山中 良子	〃	東葛飾地区更正保護女性会副会長
田中 裕子	〃	主任児童委員連絡会会計
上坂 勉	〃	元生涯学習専門アドバイザー

## (12) 柏市幼児教育振興審議会

氏名	選出区分	職等
藪中 征代	学識経験者	聖徳大学大学院教授
江島 顕一	〃	麗澤大学大学院准教授
渡邊 直	〃	千葉県柏児童相談所長
村川 壽	〃	クリニック柏の葉院長
築田 珠実	〃	公募委員
丹羽 信敬	幼稚園関係者	柏市私立幼稚園協会会長
吉田 功	〃	柏市私立幼稚園協会副会長
伊能勢 喜代	〃	さかいね幼稚園保護者
小野 千賀子	保育所関係者	柏市立酒井根保育園園長
鈴木 美岐子	〃	柏市私立認可保育園協議会長
水野 誠志	〃	柏市認定こども園協議会長
上野 由美子	小学校関係者	柏市立大津ヶ丘第一小学校長
宇佐見 文夫	〃	柏市立逆井小学校長
西村 貴代	〃	柏市立柏第三小学校主幹教諭
多賀井 友紀子	〃	柏市PTA連絡協議会副会長

## (13) 柏市教育支援委員会

氏名	選出区分	職等
大久保 摩利子	医師	みんなのクリニック大久保 医師
中 島 啓 介	〃	柏市立柏病院 小児科医長
千 田 茂	学識経験者	元千葉県立我孫子特別支援学校長
京 坂 和 憲	〃	元千葉県立特別支援学校流山高等学園校長 川村学園女子大学教育学部特任教授
宇 野 彰	〃	元筑波大学教授
三 浦 邦 彦	教育職員	柏市立土小学校長
池 田 敦 美	〃	柏市立風早南部小学校教諭
寺 田 えり子	〃	柏市立柏第三小学校養護教諭
太 田 信 治	〃	柏市立土中学校教諭
前 堀 由 佳	〃	千葉県立柏特別支援学校教頭
松 見 和 樹	〃	千葉県立つくし特別支援学校教頭
小 坂 真 一	〃	千葉県立松戸特別支援学校教頭
飯 田 佳 正	〃	千葉県立我孫子特別支援学校教頭
渡 邊 直	関係機関職員	千葉県柏児童相談所長

## (14) 柏市立柏高等学校第三次教育計画策定委員会

氏名	選出区分	職等
北 垣 日出子	学識経験者	開智国際大学長
岡 崎 勉	〃	千葉県立流山おおたかの森高等学校教諭
塚 本 睦 子	学校評議員	柏市立柏高等学校学校評議員
増 田 映 自	保護者	柏市立柏高等学校保護者会長
河 鳶 貞	教育長	教育長
飯 田 晃 一	企画部長	企画部長
高 橋 秀 明	財政部長	財政部長
宮 島 浩 二	生涯学習部長	生涯学習部長
増 子 健 司	学校教育部長	学校教育部長
後 藤 義 明	学校教育部理事	学校教育部理事
石 田 清	教育総務課長	生涯学習部教育総務課長
加 藤 定 浩	中学校長	柏市立柏の葉中学校長
須 田 光 明	〃	柏市立柏第四中学校
中 村 淳 一	柏高等学校長	柏市立柏高等学校長

5 校長・教頭・学校医等名簿（令和2年6月1日現在）

(1) 小学校

学校名	校長	教頭	学校医			
			内科	眼科	耳鼻科	歯科
柏第一	山辺 振一郎	伊藤 喜美子	濱田 宏志 小澁 達郎 宮尾 晃代	太田 裕之	池松 武臣	細田 哲夫 谷口 勇 小野瀬 正浩
柏第二	池田 一美	小高 俊彦	吉浦 浩平 佐藤 圭一	中馬 光	小林 憲明	赤羽 康彦 杉浦 信之助
柏第三	大森 千恵子	(副校長)石井 芳行 石井 剛範	福本 孝 大山 義恭 小澁 達郎	橋本 哲也	石塚 鉄男	石崎 隆弘 岸本 美幸 入江 誠一
柏第四	岩田 久美	神尾 新	宮地 慧子 宮尾 晃代 厚坂 啓司	西出 桂	高石 秀峰	大石 善也 大越 誠貴 中谷 亜希子
柏第五	大越 章正	岩田 将英	小寺 重行 十念 雅浩 小澁 達郎	石橋 寧子	池松 武臣	田中 譲治 中山 宙久 甘利 貞文
柏第六	梶原 幸之介	湯浅 洋	小松崎 英樹 大久保 摩利子	西出 桂	小林 憲明	佐藤 啓明 山本 啓明
光ヶ丘	並木 孝樹	小泉 弘代	宮田 昭三 川嶋 一成 飯島 裕子	中馬 光	村本 武久	今村 貴彦 伊藤 康彦 佐久間 京子
土	三浦 邦彦	大須賀 純	礪部 洋子	蓑輪 勝行	荒井 秀一	加文字 幸雄 井上 直樹
富勢	鈴木 成幸	山口 祥子	澁谷 富雄 玉田 文子 濱田 宏志	中川 貴則	少名子 正彬	寺田 英史 遠藤 章 横山 大樹
田中	吉田 徳子	仁木 洋平	長妻 美沙子 阿部 正視 古村 雅利	柳沼 昌也	永藤 裕	加藤 健一 渡邊 邦広 宮川 浩一
田中北	縄田 昌志	亀井 仁	染谷 達郎	関根 康生	村川 康子	渡辺 哲邦
土南部	芳賀 修一	宮崎 竜也	宮田 昭三 大倉 充久 清水 純	蓑輪 勝行	荒井 秀一	梅田 和宏 金田 広 小城 幸三
柏第七	柳 藤夫	渡邊 直美	大塚 義郎 宮地 慧子 大久保 摩利子	西出 桂	高川 直樹	菅野 裕之 川嶋 千枝 小林 保之
柏第八	佐藤 理香	為成 啓登	大倉 充久 礪部 美也子	蓑輪 勝行	石塚 鉄男	坂野 雅巳 塚田 幸生
酒井根	戸塚 一滋	下妻 慎司	加藤 隆 角田 二郎	杉山 純一	村本 武久	福島 孝幸 新井 利廣 北浦 宏明
西原	村西 剛	中光 理恵	染谷 研一 金森 直明 村川 壽	関根 康生	村川 康子	鶴田 正博 高野 正博
旭	田崎 和彦	東福寺 エミ	染谷 達郎 一和多 雅雄	橋本 哲也	小林 憲明	金丸 俊一 黒滝 義之
藤心	成島 敏恭	両部 桂一	濱田 宏志 西出 良一	杉山 純一	荒井 秀一	染井 千佳子
中原	矢作 和弘	清水 敏夫	飯島 裕子 石井 敦 礪部 美也子	清水 恵	石塚 鉄男	小野 泰弘 吉成 滋 神尾 俊彦

学校名			学校医			
			内科	眼科	耳鼻科	歯科
酒井根西	阿部 雅彦	川北 晶子	加藤 隆	岸 真理	村本 武久	石井 実
高田	高橋 一夫	田中 邦彰	澤内 聡 金森 直明	杉 隆洋	高石 秀峰	鈴木 愛子 齊藤 謹子
名戸ヶ谷	伊堂寺 和美	鎌田 淳	玉田 文子	石橋 寧子	石塚 鉄男	卷淵 順子
増尾西	田嶋 勉	野口 好美	大塚 義郎 吉岡 信二	杉山 純一	荒井 秀一	金剛寺 高宏 中島 秀一
逆井	宇佐見 文夫	森下 敏広	西出 良一	中馬 光	荒井 秀一	佐藤 森太郎 近藤 一男
富勢東	伊藤 雅朗	小齊平 洋	日下 雅文	中川 貴則	永藤 裕	井口 将人
豊	赤澤敏樹	土田 真治	平野 清 平野 江利香 平野 圭一	橋本 哲也	石塚 鉄男	内堀 健二 染谷 実子 高野 裕子
酒井根東	檜村 雅子	福地 健太郎	石井 敦 舟木 尚美	杉山 純一	村本 武久	西野 雄大 安田 博宣
旭東	江崎 浩文	小宮山 みゆき	織田 暁寿	柳沼 昌也	高川 直樹	長尾 由樹
松葉第一	長島 麻利子	鈴木 剛史	中島 啓介 澁谷 富雄 吉田 雅彦	杉 隆洋	金江ひろみ	飯島 美子 吉田 聡子 榎本 涼
花野井	中澤 清人	堀内 厚子	斉藤 翔伍	中川 貴則	金江ひろみ	高嶋 正樹
松葉第二	原 寛	福島 理恵	古賀 友之 古村 雅利 日下 雅文	杉 隆洋	永藤 裕	寺田 英史 末石 哲之 老沼 博一
富勢西	伊藤 嘉章	河津 克幸	遠藤 久人	関根 康生	永藤 裕	加藤 正敏
十余二	田村 之広	小宮 未央	村川 壽 古村 雅利	岸 真理	村川 康子	飯塚 毅 浅田 薫
風早南部	城川 早苗	池内 哲夫	中島 基博	橋本 哲也	藤原 剛	戸邊 雅利
風早北部	大木 恵子	富高 誠司	塚原 純 石橋 正樹 加藤 義一	太田 裕之	藤原 剛	寺山 功 倉田 康弘 松岡 政之
手賀西	神作 正孝	大澤 隆人	木暮 達	杉山 純一	藤原 剛	西牧 均
手賀東	佐和 伸明	小田川 智美	木暮 達	石橋 寧子	藤原 剛	亀岡以志郎
高柳	中田 敦子	古泉 一仁	石川 紀行 中島 基博	清水 恵	村本 武久	大島 修 福島 安正 兼坂 英二
大津ヶ丘第一	上野 由美子	竹森 正人	小沼 宗心	岸 真理	藤原 剛	八木 浩一
大津ヶ丘第二	金岡 幸江	小宮 健	小沼 宗心	村田 茂	藤原 剛	五味 博之
高柳西	竹澤 和範	水島 高嗣	東 義城 石川 紀行	関根 康生	村本 武久	岸田 真太郎
柏の葉	高橋 英和	角田 淳	小寺 重行 大塚 健紀 染谷 研一	柳沼 昌也	村川 康子	藤田 英之 吉村 俊哉 青野 寛史



## (2) 中学校

学校名	校 長	*副校長 教 頭	学校医			
			内科	眼科	耳鼻科	歯科
柏	内田 守	山田 仁	山田 拓 大野 安彦	西出 桂	高川 直樹	高橋 光子 出井 博明
柏第二	杉本 秀彰	関口 岳人	榎本 康一 澁谷 富雄 濱田 宏志	石橋 寧子	石塚 鉄男	花澤 浩之 小熊 貞夫 細井 毅
土	黒川 俊樹	大野 進	石井 敦	村田 茂	荒井 秀一	木村 裕
富勢	高橋 一夫	岡本 貴也	松岡 茂 澁谷 富雄	村田 茂	少名子正彬	小林 慶太 村中 麻生
田中	岩崎 耕児	藤原 奈里	宮本 徹 塚越 隆司	中川 貴則	永藤 裕	大河原 伸浩 加納 邦弘
光ヶ丘	長谷川 正一	福原 久雄	小松崎英樹 西出 良一 小松崎久乃	蓑輪 勝行	村本 武久	桑木 泰 大島 慶子
柏第三	今井 敦	渡邊 昭雄	古田 達之	西出 桂	高川 直樹	菅谷 敦人 神長 篤
柏第四	須田 光明	近藤 裕治	織田 暁寿	清水 恵	石塚 鉄男	櫻井千恵子 大森 雅之
南部	植松 一裕	磯岡 錦司	飯島 裕子 石橋 正樹	中馬 光	荒井 秀一	神田 尚治
柏第五	鈴木 淳一	福田 美和	澤内 聡 松本 紀夫 大塚 健紀	杉 隆洋	高石 秀峰	釜崎 直人 張谷 雅人 由井 紀行
酒井根	宮武 孝之	重村 宜伯	福本 孝 香取登久江 春日 葉子	中馬 光	村本 武久	西野 雄一 鈴木 光夫 早川 秀寛
西原	福島 紀和	渡邊 通孝	村川 壽 中村 浩	関根 康生	村川 康子	鏑木 重男 横山 幸夫
逆井	野上 浩資	井上 隆広	西出 良一 吉岡 信二	村田 茂	荒井 秀一	長島 郁乃 細谷 史規 増田 明
松葉	入澤 直樹	鈴木 一成	濱田 宏志 日下 雅文 金江 清	岸 真理	永藤 裕	横山かやの 関口 英行 天野 雅史
中原	藤崎 英明	三田 繁幸	舟木 尚美 佐藤 圭一	清水 恵	石塚 鉄男	杉田 正和 東 伸明
豊四季	鈴木 実	梶川 宗俊	吉田 常男 富田 康之 近藤 公一	柳沼 昌也	小林 憲明	山口 進也 小栗 勇人 杉山 均
風早	川本 徹	成嶋 勉	中島 基博	橋本 哲也	藤原 剛	榎戸 崇
手賀	中村 匡志	柴内 孝	木暮 達	杉 隆洋	藤原 剛	力武 秀樹
大津ヶ丘	佐々木 昌文	佐藤 靖	小沼 宗心 佐藤 寿美代	岸 真理	藤原 剛	木村 雄介 金子 貞之
高柳	荒川 英治	長谷川 孝	東 義城 石川 紀行	蓑輪 勝行	村本 武久	小山 直樹 安田 幹弘
柏の葉	加藤 定浩	滝 恒真	染谷 研一	勝海 修	永藤 裕	向後 生郎

## 6 市立学校所在地等（令和2年5月1日現在）

### (1) 小学校

名 称	所 在 地	電話番号	創立年月日
柏 第 一 小 学 校	柏市あけぼの一丁目7-6	7143-0138	明治41年8月1日
柏 第 二 小 学 校	豊四季310	7144-3141	明治21年4月1日
柏 第 三 小 学 校	若葉町4-54	7167-3161	昭和23年4月1日
柏 第 四 小 学 校	松ヶ崎1182-9	7143-2840	昭和31年12月15日
柏 第 五 小 学 校	柏932-7	7164-1585	昭和31年4月1日
柏 第 六 小 学 校	豊四季台四丁目2-1	7145-7240	昭和39年4月1日
光ヶ丘小学校	流山市向小金四丁目20-1	7173-7130	昭和32年4月10日
土 小 学 校	柏市増尾四丁目4-1	7172-4805	明治31年11月1日
富 勢 小 学 校	布施925-1	7133-2077	明治33年5月22日
田 中 小 学 校	大室1193-3	7131-5719	昭和6年8月31日
田 中 北 小 学 校	大青田1536-1	7131-4883	昭和30年4月1日
土 南 部 小 学 校	新逆井一丁目10-1	7172-4709	昭和44年4月1日
柏 第 七 小 学 校	篠籠田723-1	7145-9338	昭和45年4月1日
柏 第 八 小 学 校	永楽台二丁目8-1	7164-1207	昭和46年4月1日
酒 井 根 小 学 校	酒井根19-2	7172-1108	昭和46年4月1日
西 原 小 学 校	西原四丁目17-1	7152-3557	昭和47年4月1日
旭 小 学 校	旭町六丁目5-17	7144-6400	昭和48年4月1日
藤 心 小 学 校	藤心880-1	7173-7941	昭和49年4月1日
中 原 小 学 校	中原1821-1	7164-4335	昭和50年4月1日
酒 井 根 西 小 学 校	酒井根662-1	7174-4192	昭和51年4月1日
高 田 小 学 校	高田376-3	7143-2644	昭和52年4月1日
名 戸 ヶ 谷 小 学 校	名戸ヶ谷474-1	7163-0540	昭和52年4月1日
増 尾 西 小 学 校	増尾台三丁目5-9	7174-8530	昭和53年4月1日
逆 井 小 学 校	逆井452-2	7174-8540	昭和53年4月1日
富 勢 東 小 学 校	布施2176-2	7133-3741	昭和54年4月1日
豊 小 学 校	豊四季610-2	7174-0755	昭和55年4月1日
酒 井 根 東 小 学 校	酒井根一丁目2-1	7175-0336	昭和56年4月1日
旭 東 小 学 校	旭町五丁目3-9	7145-4445	昭和56年4月1日
松 葉 第 一 小 学 校	松葉町五丁目3	7133-5602	昭和56年4月1日
花 野 井 小 学 校	花野井1652-34	7133-8500	昭和57年4月1日
松 葉 第 二 小 学 校	松葉町二丁目16	7133-7500	昭和57年4月1日
富 勢 西 小 学 校	布施84-2	7132-2244	昭和58年4月1日
十 余 二 小 学 校	柏の葉四丁目4-1	7133-2555	昭和62年4月1日
風 早 南 部 小 学 校	藤ヶ谷新田111-2	7191-0440	明治6年3月
風 早 北 部 小 学 校	大井1854-1	7191-3796	昭和22年6月30日
手 賀 西 小 学 校	泉541	7191-1606	明治18年4月
手 賀 東 小 学 校	手賀479-7	7191-9014	明治6年3月
高 柳 小 学 校	高南台三丁目14-12	7191-3499	昭和47年4月1日
大 津 ヶ 丘 第 一 小 学 校	大津ヶ丘三丁目50	7192-1110	昭和53年4月1日
大 津 ヶ 丘 第 二 小 学 校	大津ヶ丘四丁目8	7192-1120	昭和53年4月1日
高 柳 西 小 学 校	しいの木台三丁目2	047-384-5717	昭和55年4月1日
柏 の 葉 小 学 校	十余二348-51 中央404街区1	7134-3987	平成24年4月1日

## (2) 中学校

名 称	所 在 地	電話番号	創立年月日
柏 中 学 校	柏市明原四丁目1-1	7146-1167	昭和22年5月1日
柏 第 二 中 学 校	弥生町6-6	7164-5770	昭和29年4月1日
土 中 学 校	増尾一丁目23-1	7172-4809	昭和22年5月10日
富 勢 中 学 校	根戸467-1	7131-2309	昭和22年5月10日
田 中 中 学 校	大室249-9	7131-5725	昭和22年5月10日
光ケ丘中 学 校	光ケ丘四丁目23-1	7172-3648	昭和42年4月1日
柏 第 三 中 学 校	篠籠田987-1	7144-5686	昭和47年4月1日
柏 第 四 中 学 校	名戸ケ谷一丁目6-8	7163-6401	昭和48年4月1日
南 部 中 学 校	南増尾六丁目16-1	7173-7943	昭和49年4月1日
柏 第 五 中 学 校	高田919-1	7143-2645	昭和52年4月1日
酒 井 根 中 学 校	酒井根一丁目3-1	7174-8520	昭和53年4月1日
西 原 中 学 校	西原六丁目13-1	7154-3232	昭和54年4月1日
逆 井 中 学 校	逆井555	7175-0335	昭和56年4月1日
松 葉 中 学 校	松葉町三丁目14	7133-5601	昭和56年4月1日
中 原 中 学 校	中原1816-2	7166-5601	昭和61年4月1日
豊 四 季 中 学 校	豊四季287-7	7146-4766	平成2年4月1日
風 早 中 学 校	塚崎1319	7191-2290	昭和22年5月10日
手 賀 中 学 校	柳戸690	7191-1604	昭和22年5月10日
大 津 ケ 丘 中 学 校	大津ケ丘一丁目25	7192-1130	昭和53年4月3日
高 柳 中 学 校	高南台一丁目1-1	7191-4580	昭和56年4月1日
柏 の 葉 中 学 校	十余二337-93 中央405街区1	7136-7820	平成30年4月1日

## (3) 高等学校

名 称	所 在 地	電話番号	創立年月日
柏市立柏高等学校	柏市船戸山高野325番地の1	7132-3460	昭和53年4月1日

## 7 市立学校施設の状況（令和2年5月1日現在）

## (1) 小学校

学校名	校地面積(㎡)			建物保有面積(㎡)			プール 水面積 (㎡)	教室数	
	市保有	借用	合計	校舎	体育館	給食室		普通	特別
柏第一	12,806		12,806	5,233	732	341	325	23	13
柏第二	16,060	39	16,099	4,617	748	253	325	20	9
柏第三	31,392		31,392	6,541	948	299	325	34	15
柏第四	20,152		20,152	4,729	1,133	287	325	23	9
柏第五	16,458		16,458	6,245	748	316	325	31	11

柏第六	19,625		19,625	4,135	725	245	325	20	12
光ヶ丘	15,285		15,285	5,254	835	268	325	27	10
土	12,302		12,302	4,343	716	240	325	17	6
富勢	17,521		17,521	4,683	730	273	325	25	10
田中	23,289		23,289	4,124	709	257	325	30	14
田中北	17,671		17,671	3,691	759	175	325	12	7
土南部	20,763		20,763	4,696	754	249	325	26	8
柏第七	19,645		19,645	5,157	794	245	325	25	12
柏第八	18,125		18,125	4,874	776	230	325	20	10
酒井根	18,491		18,491	4,584	808	274	325	23	11
西原	19,788		19,788	5,315	730	477	325	22	11
旭	17,847		17,847	4,529	718	401	325	21	8
藤心	22,288	1,712	24,000	3,447	740	159	325	15	8
中原	19,657		19,657	5,335	751	199	325	24	9
酒井根西	17,253		17,253	4,155	759	184	325	10	12
高田	28,240		28,240	4,229	750	164	325	19	8
名戸ヶ谷	22,167		22,167	4,066	751	193	325	15	11
増尾西	17,393		17,393	5,278	756	190	325	20	9
逆井	19,925		19,925	4,995	749	192	325	15	11
富勢東	19,604	211	19,815	4,242	756	186	325	7	13
豊	15,509		15,509	4,205	723	197	325	22	9
酒井根東	16,637		16,637	4,402	740	236	325	18	9
旭東	12,572		12,572	3,059	740	178	325	15	7
松葉第一	19,490		19,490	5,186	740	252	325	25	9
花野井	19,801		19,801	4,767	740	289	325	13	12
松葉第二	19,665		19,665	4,934	740	270	325	24	7
富勢西	19,698		19,698	4,502	724	298	325	8	11
十余二	19,474		19,474	4,153	751	242	325	22	6

風早南部	20,000		20,000	4,031	1,305	259	325	14	7
風早北部	6,316	5,703	12,019	5,433	602	●67	325	29	8
手賀西	1,976	7,472	9,448	2,502	422	●72	375	9	5
手賀東	3,962	12,362	16,324	2,355	737	●36	375	7	4
高柳	17,171		17,171	5,131	844	●112	375	27	9
大津ヶ丘第一	19,936		19,936	5,230	653	●66	375	14	12
大津ヶ丘第二	17,873		17,873	4,130	687	●33	375	13	10
高柳西	18,506		18,506	3,983	811	●56	375	14	9
柏の葉	25,000		25,000	9,014	1,266	409	325	34	12
合計	757,333	27,499	784,832	195,514	32,600	8,927	13,950	832	403

●印は、配膳室(1階のみ)の面積。配膳室の計は442㎡(給食室合計8,927㎡には●印分含まず)  
 配膳室は校舎保有面積に含む。  
 柏の葉小の給食室及びプールは柏の葉中と共用

## (2) 中学校

学校名	校地面積(㎡)			建物保有面積(㎡)				プール 水面積 (㎡)	教室数	
	市保有	借用	合計	校舎	体育館	武道場	給食室		普通	特別
柏	40,445		40,445	10,063	2,288	411	643	325	16	17
柏第二	30,992		30,992	6,544	887	482	405	325	24	17
土	20,919		20,919	4,207	820	682	501	325	9	16
富勢	0	25,632	25,632	5,797	740	400	398	325	17	14
田中	31,310		31,310	5,337	758	360	477	325	17	14
光ヶ丘	22,755		22,755	5,455	786	453	347	325	19	15
柏第三	22,411		22,411	5,593	1,199	411	324	325	16	17
柏第四	22,125		22,125	4,837	740	409	346	325	13	19
南部	20,968		20,968	4,851	752	407	289	325	13	15
柏第五	24,079		24,079	5,027	750	465	514	325	19	12
酒井根	23,579		23,579	5,887	819	453	541	325	22	14
西原	20,900		20,900	5,434	822	390	339	325	18	14

逆井	22,828		22,828	5,532	818	390	530	325	21	12
松葉	22,625		22,625	5,628	825	415	511	325	20	13
中原	21,745		21,745	4,922	740	360	498	325	14	12
豊四季	19,704		19,704	5,299	1,028	411	466	325	20	11
風早	11,990	7,884	19,874	4,286	1,049	515	●103	375	12	13
手賀	14,354	3,736	18,090	2,412	999	475	●80	375	4	9
大津ヶ丘	27,313		27,313	5,667	995	487	●70	375	20	11
高柳	26,829		26,829	4,783	1,007	446	●61	375	17	10
柏の葉	27,000		27,000	5,813	1,748	465	154	0	23	17
合計	474,871	37,252	512,123	113,374	20,570	9,287	7,283	6,700	354	292

●印は、配膳室(1階のみ)の面積。配膳室の計は314㎡(給食室合計7,283㎡には●印分含まず)  
配膳室は校舎保有面積に含む。  
柏の葉中の給食室及びプールは柏の葉小と共用

### (3) 高等学校

学校名	敷地保有面積 (㎡)		校舎面積(㎡)		教室数		体育館 (㎡)	プール (㎡)	トレーニング ルーム(㎡)	アリーナ棟 (㎡)	多目的 棟(㎡)	セミナー棟 (㎡)
	建 物		非木造		普通							
柏市立柏高校	建 物	37,958	非木造	11,669	普通	29	1,514	826	299	3,865	1,053	997
	運動場	28,165	木 造	—	特別	19						
	その他	—										

## 8 市立学校児童生徒数・教職員数

### (1) 小学校児童数（令和2年5月1日現在）

小学校名	1年生		2年生		3年生		4年生		5年生		6年生		特別支援		合計	
	児童数	学級数	児童数	学級数	児童数	学級数	児童数	学級数	児童数	学級数	児童数	学級数	児童数	学級数	児童数	学級数
柏第一	86	3	96	3	110	3	126	4	106	3	97	3	21	4	642	23
柏第二	76	3	93	3	70	2	84	3	88	3	117	4	15	2	543	20
柏第三	169	5	168	5	166	5	184	5	155	4	166	5	27	5	1,035	34
柏第四	100	3	107	4	111	4	107	3	111	3	135	4	10	2	681	23
柏第五	138	4	166	5	145	4	146	4	152	4	192	6	20	4	959	31
柏第六	90	3	95	3	90	3	77	2	92	3	80	3	15	3	539	20
光ヶ丘	132	4	138	4	156	5	136	4	147	4	145	4	12	2	866	27
土	68	2	77	3	63	2	56	2	61	2	51	2	19	3	395	16
富勢	98	3	99	3	100	3	123	4	122	4	125	4	23	4	690	25
田中	176	6	134	4	139	4	135	4	138	4	135	4	24	4	881	30
田中北	66	2	38	2	47	2	28	1	36	1	29	1	17	3	261	12
土南部	88	3	103	3	79	3	118	4	124	4	121	4	29	5	662	26
柏第七	131	4	116	4	111	4	108	3	131	4	97	3	14	3	708	25
柏第八	78	3	79	3	69	2	95	3	100	3	87	3	17	3	525	20
酒井根	89	3	96	3	108	4	105	3	87	3	116	4	13	2	614	22
西原	97	3	87	3	109	4	77	3	102	3	73	2	24	4	569	22
旭	89	3	76	3	95	3	98	3	124	4	92	3	9	2	583	21
藤心	57	2	50	2	48	2	71	2	69	2	76	2	12	3	383	15
中原	108	4	85	3	87	3	95	3	106	3	115	4	20	4	616	24
酒井根西	34	1	24	1	31	1	46	2	37	1	44	2	7	2	223	10
高田	79	3	73	3	65	2	112	3	75	2	103	3	11	3	518	19
名戸ヶ谷	62	2	63	2	70	2	53	2	54	2	48	2	16	3	366	15
増尾西	98	3	69	2	94	3	90	3	100	3	78	3	14	3	543	20
逆井	48	2	48	2	54	2	51	2	46	2	59	2	14	3	320	15
富勢東	14	1	17	1	10	1	16	1	12	1	12	1	5	1	86	7
豊	82	3	92	3	92	3	109	3	109	3	99	3	30	4	613	22
酒井根東	67	2	81	3	79	3	73	2	90	3	77	3	12	2	479	18
旭東	48	2	55	2	42	2	53	2	42	2	47	2	16	3	303	15
松葉第一	108	4	123	4	122	4	114	3	117	4	113	3	20	3	717	25
花野井	44	2	38	2	41	2	45	2	53	2	44	2	5	1	270	13
松葉第二	94	3	98	3	96	3	121	4	106	3	108	3	31	5	654	24
富勢西	27	1	24	1	32	1	24	1	29	1	19	1	12	2	167	8
十余二	96	3	85	3	107	4	102	3	76	2	87	3	25	4	578	22
風早南部	49	2	54	2	44	2	47	2	58	2	42	2	9	2	303	14
風早北部	113	4	107	4	122	4	144	4	137	4	152	5	19	4	794	29
手賀西	14	1	21	1	22	1	24	1	26	1	39	2	8	2	154	9
手賀東	5	1	7	0.5	5	0.5	14	1	4	1	7	1	1	1	43	6
高柳	96	3	130	4	113	4	119	4	120	4	137	4	27	4	742	27
大津ヶ丘第一	36	2	47	2	46	2	43	2	60	2	51	2	10	2	293	14
大津ヶ丘第二	34	1	56	2	36	2	46	2	57	2	54	2	8	2	291	13
高柳西	43	2	45	2	63	2	57	2	66	2	57	2	13	2	344	14
柏の葉	200	6	186	6	168	5	150	4	154	4	146	4	12	2	1,016	31
合計	3,427	117	3,446	118.5	3,457	117.5	3,622	115	3,679	114	3,672	122	666	122	21,969	826



## (2) 中学校生徒数（令和2年5月1日現在）

中学校名	1年生		2年生		3年生		特別支援		合計	
	生徒数	学級数	生徒数	学級数	生徒数	学級数	生徒数	学級数	生徒数	学級数
柏	162	5	135	4	145	4	11	2	453	15
柏第二	253	8	282	8	225	6	11	2	771	24
土	83	3	77	3	55	2	4	1	219	9
富勢	164	5	162	5	164	5	11	2	501	17
田中	172	5	161	5	177	5	14	2	524	17
光ヶ丘	160	5	194	6	193	6	9	2	556	19
柏第三	170	5	120	4	132	4	16	3	438	16
柏第四	130	4	114	3	119	4	11	2	374	13
南部	101	3	130	4	119	4	10	2	360	13
柏第五	192	6	201	6	197	6	7	1	597	19
酒井根	225	6	212	6	233	7	16	3	686	22
西原	185	5	167	5	154	5	18	3	524	18
逆井	200	6	192	6	190	6	13	3	595	21
松葉	186	6	198	6	166	5	19	3	569	20
中原	118	4	143	4	155	4	9	2	425	14
豊四季	188	6	199	6	193	6	9	2	589	20
風早	111	4	92	3	96	3	12	2	311	12
手賀	30	1	34	1	35	1	2	1	101	4
大津ヶ丘	207	6	172	5	193	6	18	3	590	20
高柳	169	5	178	5	179	5	11	2	537	17
柏の葉	107	4	67	2	71	2	3	2	248	9
合計	3,313	101	3,230	97	3,191	96	234	45	9,968	339

## (3) 市立小中学校児童生徒数の推移（過去5年間）

## 【小学校】

年度	学校数	学級数	児童数	前年度比 増減数
H 2 7	42	789	21,525	110
H 2 8	42	796	21,714	189
H 2 9	42	814	21,935	221
H 3 0	42	822	22,007	72
R 1	42	830	22,116	109

## 【中学校】

年度	学校数	学級数	生徒数	前年度比 増減数
H 2 7	20	323	10,022	△1
H 2 8	20	323	10,045	23
H 2 9	20	326	9,998	△47
H 3 0	21	332	9,879	△119
R 1	21	339	9,857	△22

## (4) 小学校教職員数（令和2年5月1日現在）

小学校名	県費負担教職員（※臨時的任用教職員を除く）								市費負担職員（※左記と同様）			
	校長	副校長	教頭	主幹教諭	教諭	養護教諭	栄養士	事務	計	栄養士	用務員	調理員
柏第一	1	1	0	26	1	0	1	30	1	0	0	1
柏第二	1	1	0	22	1	1	1	27	0	0	0	0
柏第三	1	2	2	39	2	1	2	49	0	0	0	0
柏第四	1	1	0	25	1	0	1	29	1	0	0	1
柏第五	1	1	1	34	2	1	2	42	0	0	0	0
柏第六	1	1	0	22	1	0	1	26	1	0	0	1
光ヶ丘	1	1	1	28	2	0	1	34	1	0	0	1
土	1	1	0	20	1	0	1	24	1	0	0	1
富勢	1	1	0	29	1	1	1	34	0	0	0	0
田中	1	1	1	28	2	0	2	35	1	0	0	1
田中北	1	1	1	11	1	0	2	17	1	0	0	1
土南部	1	1	0	28	1	0	1	32	1	0	0	1
柏第七	1	1	0	27	1	0	1	31	1	0	0	1
柏第八	1	1	0	22	1	1	2	28	0	0	0	0
酒井根	1	1	1	25	1	0	1	30	1	0	0	1
西原	1	1	0	23	1	0	1	28	1	0	0	1
旭	1	1	0	25	1	0	1	29	1	0	0	1
藤心	1	1	0	17	1	1	2	23	0	0	0	0
中原	1	1	0	27	2	1	1	33	0	0	0	0
酒井根西	1	1	0	10	1	0	1	14	1	0	0	1
高田	1	1	1	22	1	0	1	37	1	0	0	1
名戸ヶ谷	1	1	1	15	1	1	1	21	0	1	0	1
増尾西	1	1	0	24	1	0	1	28	1	0	0	1
逆井	1	1	0	18	1	0	1	22	1	0	0	1
富勢東	1	1	0	8	1	0	1	12	1	0	0	1
豊	1	1	1	23	2	0	1	29	1	0	0	1
酒井根東	1	1	1	19	1	0	1	24	1	1	0	2
旭東	1	1	1	15	1	0	1	20	1	1	0	2
松葉第一	1	1	0	27	1	1	1	32	1	0	0	1
花野井	1	1	0	13	1	0	1	17	1	0	0	1
松葉第二	1	1	0	27	1	1	1	32	0	0	0	0
富勢西	1	1	1	10	1	1	1	16	0	0	0	0
十余二	1	1	0	25	1	0	1	29	1	0	0	1
風早南部	1	1	0	16	1	1	1	21	0	0	0	0
風早北部	1	1	0	31	1	0	1	35	1	0	0	1
手賀西	1	1	1	9	1	0	1	14	0	1	0	1
手賀東	1	1	0	6	1	0	1	10	0	1	0	1
高柳	1	1	0	29	1	0	1	33	0	0	0	1
大津ヶ丘第一	1	1	0	16	1	0	1	20	0	0	0	0
大津ヶ丘第二	1	1	1	12	2	0	1	18	0	1	0	1
高柳西	1	1	1	16	2	0	1	22	0	0	0	0
柏の葉	1	1	0	33	2	1	2	40	1	0	0	1
合計	42	43	16	902	51	12	49	1,115	25	6	0	32

(5) 中学校教職員数（令和2年5月1日現在）

中学校名	県費負担教職員（※臨時的任用教職員を除く）								市費負担職員 （※左記と同様）		
	校長	副校長・教頭	主幹教諭	教諭	養護教諭	栄養士	事務	計	栄養士	用務員	計
柏	1	1	1	23	1	0	1	28	1	1	2
柏第二	1	1	0	39	1	0	2	44	1	1	2
土	1	1	0	13	1	0	1	17	1	0	1
富勢	1	1	1	25	1	1	1	31	0	0	0
田中	1	1	1	25	1	0	1	30	1	0	1
光ヶ丘	1	1	0	24	1	1	1	29	0	0	0
柏第三	1	1	0	21	1	0	1	25	1	0	1
柏第四	1	1	1	20	1	0	1	25	1	0	1
南部	1	1	0	23	1	0	1	27	1	0	1
柏第五	1	1	1	27	1	0	1	32	1	0	1
酒井根	1	1	0	31	1	1	1	36	0	0	0
西原	1	1	0	26	1	0	1	30	1	0	1
逆井	1	1	1	28	1	0	1	33	1	0	1
松葉	1	1	0	28	1	0	1	32	1	0	0
中原	1	1	0	24	1	0	1	28	1	1	2
豊四季	1	1	0	28	1	1	1	33	0	1	1
風早	1	1	0	20	1	0	1	24	0	0	0
手賀	1	1	1	6	1	0	1	11	0	0	0
大津ヶ丘	1	1	0	30	1	0	1	34	1	0	1
高柳	1	1	0	25	1	0	1	29	0	0	0
柏の葉	1	1	0	15	1	0	2	19	0	0	0
合計	21	21	7	501	21	3	23	594	13	4	17

(6) 市立小中学校教職員数の推移（過去5年間）

【小学校】

年度	学校数	県費負担教職員数
H27	42	1,050
H28	42	1,064
H29	42	1,064
H30	42	1,096
R1	42	1,100

【中学校】

年度	学校数	県費負担教職員数
H27	20	577
H28	20	572
H29	20	569
H30	21	589
R1	21	598

(7) 市立柏高等学校生徒数・教職員数（令和2年5月1日現在）

区分	学級数	生徒数			教員数						事務室職員数	教職員合計
		男子	女子	計	校長	教頭	教諭	養護	実習助手	講師		
普通科	26	439	392	831	1	2	60	1	1	21	5	91
スポーツ科学科	3	72	44	116								
計	29	511	436	947								

## 9 市立以外の市内教育機関（令和2年5月1日現在）

### (1) 私立幼稚園

	名称	所在地	保育年数	教員数	教員数							園児数
					園長	副園長	主任	教諭	助教諭	助手	講師	
私立	南柏幼稚園	今谷上町 19	4	29	1	0	1	14	11	1	1	224
私立	柏幼稚園	中央 1-7-7	3	39	1	0	2	15	6	15	0	258
私立	すみれ幼稚園	みどり台 1-11-1	3	29	1	1	1	26	0	0	0	414
私立	ますお幼稚園	増尾 1-10-7	4	17	1	0	1	7	7	0	1	147
私立	豊四季幼稚園	旭町 7-4-58	3	29	1	1	0	26	0	1	0	481
私立	柏陽幼稚園	新富町 2-1-11	3	17	1	0	1	9	2	1	3	216
私立	柏さくら幼稚園	十余二 248	4	34	1	0	1	23	0	9	0	500
私立	吉田幼稚園	弥生町 4-6	4	23	1	0	0	11	0	11	0	213
私立	百合園幼稚園	南増尾 2-15-2	3	15	1	1	1	6	0	5	1	150
私立	沼南幼稚園	高柳 1364	4	15	1	0	1	9	3	1	0	111
私立	田中幼稚園	大室 1263	3	24	1	1	1	13	0	8	0	431
私立	きたかしわ幼稚園	十余二 287-61	3	26	1	1	1	22	0	0	1	276
私立	にしはら幼稚園	西原 2-9-1	3	25	1	0	1	20	0	3	0	315
私立	高柳台幼稚園	高柳 623-4	4	10	1	0	1	5	1	0	2	57
私立	大津ヶ丘幼稚園	大津ヶ丘 1-44	4	8	1	0	1	6	0	0	0	91
私立	さかいね幼稚園	酒井根 11-4	3	23	1	1	0	15	6	0	0	231
私立	加賀幼稚園	加賀 2-13-1	3	14	1	0	1	9	0	0	3	191
私立	晴山幼稚園	しいの木台 4-1-2	3	22	1	1	0	16	0	4	0	263
私立	風早幼稚園	大津ヶ丘 4-7	4	17	1	0	1	9	4	2	0	147
私立	麗澤幼稚園	光ヶ丘 2-1-1	3	22	1	0	1	9	9	2	0	174
私立	松葉幼稚園	松葉町 5-8	3	24	1	0	1	10	0	12	0	179

### (2) 中学校

	名称	所在地	教員数	学級数	生徒数
県立	東葛飾中学校	柏市旭町 3-2-1	17	6	240
私立	麗澤中学校	柏市光ヶ丘 2-1-1	34	12	442
私立	芝浦工業大学柏中学校	柏市増尾 700	32	15	581
私立	二松学舎大学附属柏中学校	柏市大井 2590	18	9	226

## (3) 高等学校

	名称	所在地	教員数		学級数		生徒数	
			全日制	定時制	全日制	定時制	全日制	定時制
県立	東葛飾高等学校	柏市旭町 3-2-1	全日制	63	全日制	24	全日制	960
			定時制	20	定時制	8	定時制	173
県立	柏高等学校	柏市布施 254	61	普通	21	普通	843	
				理数	3	理数	120	
県立	柏南高等学校	柏市増尾 1705	62	27	1,088			
県立	柏陵高等学校	柏市逆井 444-1	63	27	1,071			
県立	柏中央高等学校	柏市松ヶ崎 884-1	62	27	1,074			
県立	柏の葉高等学校	柏市柏の葉 6-1	55	普通	18	普通	718	
				情報 理数科	3	情報 理数科	122	
県立	沼南高等学校	柏市岩井 678-3	45	15	498			
県立	沼南高柳高等学校	柏市高柳 995	46	18	692			
私立	麗澤高等学校	柏市光ヶ丘 2-1-1	52	25	710			
私立	日本体育大学柏高等学校	柏市戸張 944	57	36	1,187			
私立	芝浦工業大学柏高等学校	柏市増尾 700	45	22	893			
私立	流通経済大学附属柏高等学校	柏市十余二 1-20	59	31	1,142			
私立	二松学舎大学附属柏高等学校	柏市大井 2590	45	28	1,009			

## (4) 特別支援学校

	名称	所在地	学部	教員数	学級数	児童生徒数
県立	柏特別支援学校	柏市十余二 418-5	小学部	41	24	105
			中学部	20	13	57
			高等部	42	18	97
			合計	103	55	259

※学校長・養護教諭・栄養教諭はどの学部にも属さないため、以上を含めると教員数は合計 107 名

## (5) 大学等

	名称	所在地	電話番号
国立	東京大学柏キャンパス	柏市柏の葉 5-1-5	04-7136-3200
国立	千葉大学柏の葉キャンパス	柏市柏の葉 6-2-1	04-7137-8000
私立	麗澤大学	柏市光ヶ丘 2-1-1	04-7173-3601
私立	開智国際大学	柏市柏 1225-6	04-7167-8655
私立	二松学舎大学柏キャンパス	柏市大井 2590	04-7191-8751
国立	気象大学校	柏市旭町 7-4-81	04-7144-7185

## 10 生涯学習関連施設等（令和2年5月1日現在）

### (1) 公民館

施設名	所在地	電話	施設の概要
中央公民館	柏 5-8-12	04-7164-1811	開設 昭和56年4月 講堂，集会室，会議室，実習室，創作室，音楽室，和室，茶室，幼児室，視聴覚室（パソコン講座室），柏市民美術サロン，講師室 ※令和2年12月まで柏市教育福祉会館耐震補強及び大規模改修工事のため休館。

### (2) 青少年関連施設

施設名	所在地	電話	施設の概要
青少年センター	十余二 313-92	04-7131-5856	開設 昭和63年4月 総床面積 1,215㎡ 研修室，創作室，会議室①，多目的室，グラウンド，キャンプ場，地域子育て支援拠点（はぐはぐひろば若柴）
少年補導センター	柏 5-8-32	04-7164-7571	開設 昭和41年5月 総床面積 106.32㎡ 相談室，電話相談室

### (3) 文化施設

施設名	所在地	電話	施設の概要
市民ギャラリー	柏市柏 1-7-1-301号 Day One タワー3階	04-7157-0280	高島屋ステーションモールより移転(平成28年5月1日新装開館) 展示スペース266㎡ 主催者控室20.3㎡ ギャラリー倉庫91.3㎡
郷土資料展示室	大島田 48-1 (沼南庁舎2階)	04-7191-1450	開設 平成20年8月 展示スペース面積 313.58㎡ 収蔵庫面積 134.43㎡

### (4) 図書館

施設名	所在地	電話	施設の概要
図書館本館	柏 5-8-12	04-7164-5346	開設：昭和51年3月 総床面積：2,005㎡ 開架室，読書室，プラネタリウム 蔵書約326,000冊
豊四季台分館	豊四季台 1-1-111	04-7145-9546	開設：昭和49年10月 開架室 蔵書約34,000冊
田中分館	大室 249-1 田中近隣センター内	04-7134-2546	開設：昭和54年5月 開架室 蔵書約35,000冊
南部分館	新逆井 2-5-13 南部近隣センター内	04-7172-9194	開設：昭和54年5月 開架室 蔵書約28,000冊
西原分館	西原 3-2-48 西原近隣センター内	04-7152-9898	開設：昭和54年5月 開架室 蔵書約31,000冊
永楽台分館	永楽台 2-11-25 永楽台近隣センター内	04-7163-1232	開設：昭和55年5月 開架室 蔵書約35,000冊
布施分館	布施 1196-5 布施近隣センター内	04-7132-3193	開設：昭和55年5月 開架室 蔵書約35,000冊
増尾分館	増尾 3-1-1 増尾近隣センター内	04-7172-9193	開設：昭和57年1月 開架室 蔵書約36,000冊
光ヶ丘分館	光ヶ丘団地 200-5 光ヶ丘近隣センター内	04-7175-3746	開設：昭和57年5月 開架室 蔵書約37,000冊

新富分館	豊四季 945-1 新富近隣センター内	04-7147-2690	開設：昭和 57 年 5 月 開架室 蔵書約 33,000 冊
高田分館	高田 693-2 高田近隣センター内	04-7147-2440	開設：昭和 58 年 4 月 開架室 蔵書約 34,000 冊
根戸分館	根戸 467 根戸近隣センター内	04-7131-6053	開設：昭和 58 年 4 月 開架室 蔵書約 31,000 冊
新田原分館	東柏 2-2-15 新田原近隣センター内	04-7167-1298	開設：昭和 59 年 10 月 開架室 蔵書約 28,000 冊
松葉分館	松葉町 4-11 松葉近隣センター内	04-7134-0046	開設：昭和 62 年 10 月 開架室 蔵書約 44,000 冊
藤心分館	藤心 4-1-11 藤心近隣センター内	04-7175-4946	開設：昭和 62 年 10 月 開架室 蔵書約 31,000 冊
沼南分館	大島田 440-1 沼南近隣センター内	04-7192-1115	開設：昭和 53 年 4 月 開架室 蔵書約 53,000 冊
高柳分館	高柳 1652-10 高柳近隣センター内	04-7193-1160	開設：平成 7 年 5 月 開架室 蔵書約 26,000 冊
こども図書館	大島田 48-1 沼南庁舎内	04-7108-1111	開設：平成 20 年 8 月 開架室 蔵書約 35,000 冊

令和元年度版柏市教育年報

令和2年8月発行

編集・発行／柏市教育委員会

生涯学習部教育総務課

柏市大島田48番地1

04-7191-7389