

柏学検定 答えと解説

【問題 1】

柏市の夏の風物詩「柏まつり」で踊られる「柏おどり」は何年に作られた？

正解

3：1971年（昭和46年）

解説

柏まつりの前身は、1971年（昭和46年）からの「柏商業まつり」で、このとき、今も盛んに歌い踊られる「柏おどり」が誕生しました。

歌詞は、柏市民新聞社が一般に歌詞を公募して、選ばれた3作品をつなぎ合わせて作成されました。歌うのは大月みやこさんです。この柏おどりができたことで、本格的な夏祭りをという機運が高まり、1978年（昭和53年）に、柏まつりが開催されることとなりました。

柏まつり2024では、柏おどりの曲調をアレンジした楽曲で楽しむ「シン☆柏おどり」を開催し、特別ゲスト DJ ダイノジ、DJ やついいちろう と共に柏駅西口広場が熱狂に包まれました。

「シン☆柏おどり」は、つづくをつなぎます。

※解説引用（一部略）：柏市HP→柏おどり

：明日話せる柏学 P94



第1回柏まつり踊りのパレード
（昭和53年）



現在の柏まつり踊りのパレード

【問題 2】

柏東高校，柏西高校，柏南高校，柏北高校，このうち，これまで柏市内に存在していない高校はどこ？

正解

1：柏東高校

解説

・柏西高校

1986年（昭和61年）

新設

2007年（平成19年）4月

柏北高校と統合し，柏の葉高校となった。校舎は，柏の葉高校の校舎として使用

・柏南高校

1975年（昭和50年）

新設，現存

・柏北高校

1980年（昭和55年）

新設

2007年（平成19年）4月

柏西高校と合併

2015年（平成27年）

跡地に柏たなか病院が新築移転，開院

【問題 3】

柏市を代表する野菜の一つである「かぶ」。柏市で生産される多くの「かぶ」の種類はなに？

正解

1：小かぶ

解説 1

カブは「日本書紀」に持統天皇が五穀を補う作物として、栽培を奨励していたとされる記述があるほど、古くから食べられてきた野菜の1つ。柏市の小かぶの歴史は大正時代にさかのぼり、東京下町の漬け物需要を満たすために、開墾地であった豊四季地区を中心に、換金作物として栽培が始まったとされるなど諸説があります。また、根の形が鈴に似ているところから、すずなとして春の七草にも数えられています。



かぶの出荷準備

1964年（昭和39年）

※解説引用（一部略）：広報かしわ（平成30年6月1日号）

解説 2

柏市を代表する野菜の一つ。（旬の時期：12月から3月頃）特に豊四季地区で栽培が盛んに行われています。

柏市で生産される多くは「小かぶ」といわれる少し小さいサイズのかぶで、小かぶは皮が柔らかいため、皮ごと調理することもできます。

露地，トンネル，ハウスを組み合わせ年間を通して栽培されていますが，厳しい冬の寒さに耐えた冬のかぶは，グッと甘みが増して，生でもおいしく食べられます。

※解説引用：柏市HP → 柏の野菜をまるかじり

【問題 4】

次の項目に当てはまる柏市内の市立小学校はどこ？

- ・ 創立100年を超え，校庭内には，「百年桜」と呼ばれる桜の大木がある。
- ・ 校舎内に「ふるさと資料館」がある。
- ・ 校歌の作詞者は，著名な歌人である館山一子（たてやまかずこ）

正解

4：土小学校

解説

土小学校（つちしょうがっこう）

画像

百年桜の写真



解説

館山一子（たてやまかずこ）

1952年（昭和27年）に土中学校，1959年（昭和34年）には，母校でもある土小学校の校歌を作詞しています。

生い立ち

土村逆井に生まれる。歌誌「黎明（れいめい）」の創刊や出版活動の中で頭角を現し，合同歌集「新風十人」に名を連ね脚光を浴びる。戦後は逆井で，郷土短歌会を立ち上げ，門下生の指導育成に努めた。短歌を通して女性の地位向上や柏の文化振興に半生をささげた。享年71歳。

※生い立ち引用：広報かしわ（平成30年12月15日号）

【問題 5】

布施弁天東海寺のすぐ近くに佇む弁天古墳ではお墓の調査の際、珍しいものが出土しています。それはなに？

正解

2：石枕

解説

石枕は、死者のために作られた石製の枕で、勾玉を2つ貼り合わせたような形にした「立花」というものを、枕の縁に等間隔にあいた穴に軸を挿し、飾りのように立てて使用されたと考えられていますが、穴と立花の数が合わないため、セットではないという説もあります。これらは、いずれも滑石という加工しやすい石ででき、よく見るとのみで削った痕が残っています。

古墳の年代は、古墳時代中期の五世紀中頃を中心とした時期であると考えられています。



石枕と立花

※解説引用（一部略）：歴史ガイドかしわP91

【問題 6】

市内の子どもたちに「夕焼け小焼け」のメロディで帰宅を促す防災行政無線。始まりはいつ？

正解

3：1981年（昭和56年）

解説

この放送は、市内の子どもたちに「夕焼け小焼け」のメロディーを流し帰宅を促すことを目的として、1981年（昭和56年）から放送を開始しました。

放送時間は、日没を考慮し、暗くなる前に家に帰れるよう時刻を設定しています。



防災行政無線

※出典：広報しょうなん平成6年6月1日号P21

【問題 7】

江戸時代，市内には田中藩の飛地領として陣屋が2カ所置かれていました。一つは船戸村、もう一つはどこ？

【回答】

2：藤心村

【解説】



藤心陣屋跡
(昭和後期)

明治中頃から昭和前期まで，柏市北西部は田中村と呼ばれていました。この村名は江戸時代，市域に多くの領地を持っていた本多氏の居城が，駿河国田中村（静岡県藤枝市）にあったことに由来しています。

1616年（元和2年），本多正重が下総国相馬郡内に一万石を領したのがその始まりです。正重は徳川家康の側近として活躍した本多正信の弟で，関ヶ原の合戦や大阪の陣などを戦い抜いた武将でした。田中本多氏は，四代正永のとき四万石に加増され老中を務めるなど，幕府譜代の重臣として重きをなします。

下総飛地領の相馬郡内には，船戸村と藤心村にそれぞれ代官所が置かれ，代官が常駐しました。

陣屋の代官は，春から田植え時分にかけて村廻りをし，秋彼岸ころには作柄を調べる検見を行い，領民の人数は，二年に一度，その宗旨は毎年9月に調べました。また，馬の調査は，年三回実施しました，このように代官の仕事は多岐にわたるため，領内の有力農民のなかから手代を選び，補佐に当たらせました。

※解説引用（一部略）：歴史ガイドかしわP185

【問題 8】

柏市が数多く作品を所蔵している染色工芸家、芹沢銈介（せりざわけいすけ）。下の作品名は？



正解

1：雪国の子ら

解説

故砂川七郎氏が「型絵染」の人間国宝，芹沢銈介の人柄と作品に魅せられ，生涯をかけて作品を収集。晩年に600点を超える作品を市の文化振興のため寄贈されたものを柏市内で定期的に作品展として開催しています。

芹沢銈介（1895-1984）は，静岡市に生まれた染色工芸家です。沖縄の伝統的な染色技法である紅型に魅せられ，1956年（昭和31年）に型絵染で重要無形文化財保持者（人間国宝）に認定されました。1976年（昭和51年）年にはフランス政府の招聘によりパリで大規模な個展を行い，地元紙ル・モンドに大絶賛されました。今も国内外で高い評価を受けています。

ちなみに，選択肢にあった名称の作品は以下のとおりです。



けふ空はれぬ



明日とな云いそ



よいあがり

めでたしめでたし

【問題 9】

柏市で盛んなスポーツの一つで、金属製のボールを投げ合い、目標物により近い者が勝ちとなるスポーツの名前はなに？

正解

2：ペタンク

解説

ペタンクとは、1910年に南フランスで生まれた球技で、フランス語の両足を揃えることを意味する「ピエタンケ」が変化して現在の「ペタンク」と呼ばれるようになったと言われています。

2010年（平成22年）の千葉国体では、柏市は、正式競技としてテニスが、デモンストレーションスポーツ行事としてペタンクが開催されました。

現在も、毎年市内の多くの運動場で、団体や町会等によるペタンクの大会が開かれています。

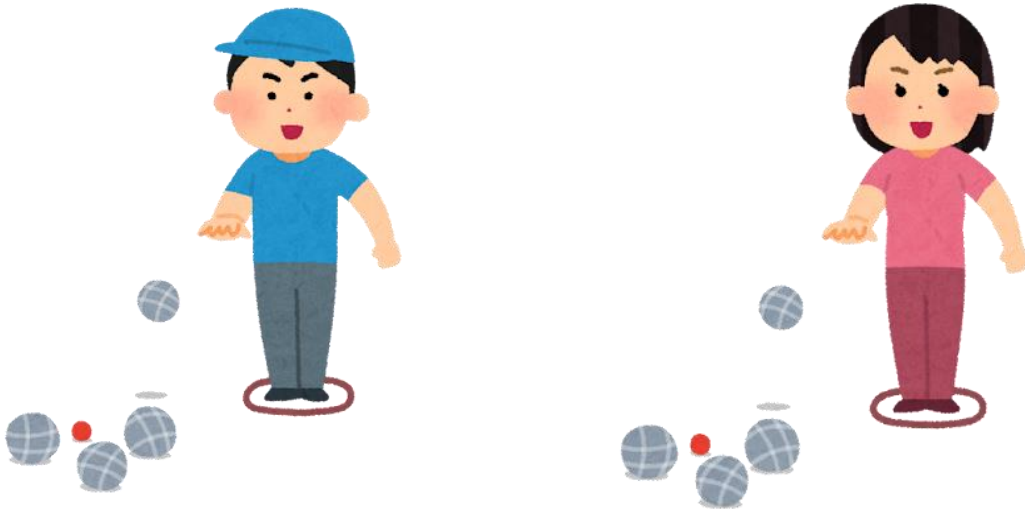

【問題 10】

J R 常磐線 柏駅 から 徒歩 3 分、Day One タワー 3 階 にある 柏市 文化 複合 交流 施設 の 愛称 は、絵 を 描く と き に 使用 する 絵 の 具 を 混ぜ たり する と き に 使う 板 の 名前 から 取っ て ○ ○ ○ ○ 柏 と 言 い ます。カタカナ 4 文字 を 入力 し て く だ さ い。

正解

パレット

解説

柏市文化・交流複合施設パレット柏は、2016年（平成28年）5月14日（土）にオープンしました。パレット柏という愛称は市民公募により決定されたものです。

「絵の具のパレットのようにたくさんの色（人や文化）が集まって新しい色をつくる場となるように」という意味が込められています。



【問題 1 1】

手賀沼には昔、公営の水泳場がありました。場所は 1 ～ 4 のどこにあった？

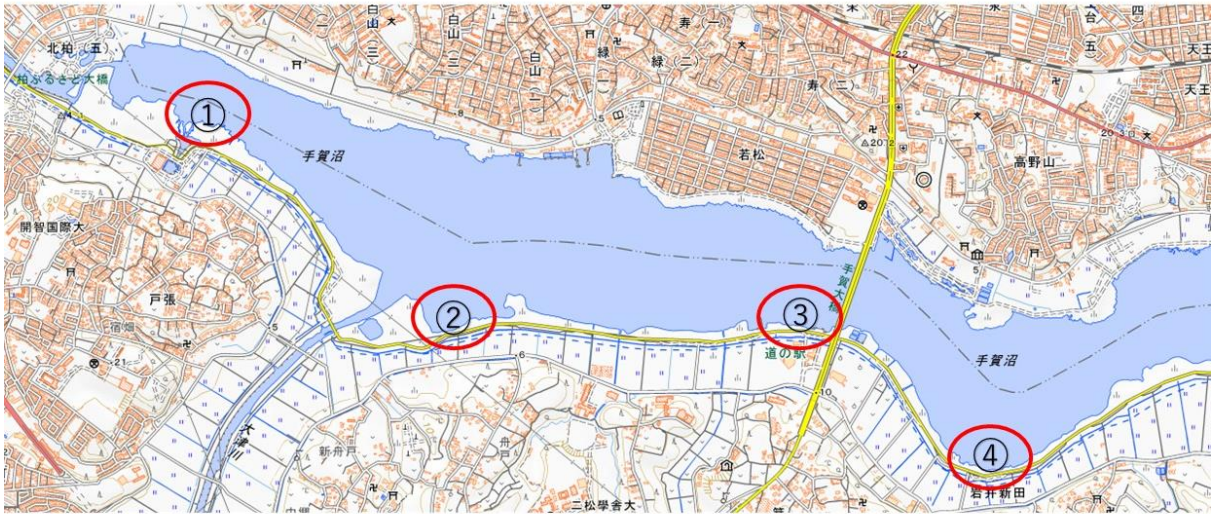

出典:国土地理院

正解

1

解説

1952年（昭和27年）年夏，柏町の町営水泳場が戸張下・手賀沼に開設されました。現在の北千葉導水場ビジターセンターの裏側あたりで，水草が少なく砂地で遠浅になっているところでした。

しかし1955年（昭和30年）に大腸菌が多くなり，遊泳禁止となりました。

※解説引用：明日話せる
柏学 P108



出典：歴史アルバムかしわ

【問題 1 2】

市内の小学校名で、しりとりとなるよう2つ■に入る学校名をひらがなで入力してください。

旭(あさひ)→ ①■ → ②■ → 花野井(はなのい)

正解

①光ヶ丘(ひかりがおか) → ②柏の葉(かしわのは)

解説

柏市内には、市立小学校が42校あります。(令和7年1月現在)
学校名

- ・ 柏第一小学校・柏第二小学校・柏第三小学校・柏第四小学校
- ・ 柏第五小学校・柏第六小学校・柏第七小学校・柏第八小学校
- ・ 豊小学校・旭小学校・旭東小学校・高田小学校
- ・ 名戸ヶ谷小学校・光ヶ丘小学校・酒井根小学校
- ・ 酒井根東小学校・酒井根西小学校・中原小学校・土小学校
- ・ 増尾西小学校・土南部小学校・逆井小学校・藤心小学校
- ・ 富勢小学校・富勢西小学校・富勢東小学校・田中小学校
- ・ 花野井小学校・田中北小学校・西原小学校・松葉第一小学校
- ・ 松葉第二小学校・十余二小学校・風早南部小学校
- ・ 風早北部小学校・手賀西小学校・手賀東小学校・高柳小学校
- ・ 大津ヶ第一小学校・大津ヶ丘第二小学校・高柳西小学校
- ・ 柏の葉小学校

【問題 1 3】

柏市に關係する漢字がある条件にしたがって変更しています。

？に入る漢字 1 文字はなに？

鈴 → 濱 → 山 → 鈴 → 本 → 秋 → ？

正解

太

解説

柏市施行からの歴代市長氏名の最初の 1 文字となっています。

初代：鈴木悦三

- ・ 昭和 29 年 10 月 20 日～昭和 33 年 10 月 19 日
 - ・ 昭和 33 年 10 月 20 日～昭和 33 年 10 月 29 日
- ※期間は任期です（以下，同じ）。

2 代：濱嶋千代丸

- ・ 昭和 33 年 11 月 30 日～昭和 37 年 11 月 29 日
- ・ 昭和 37 年 11 月 30 日～昭和 41 年 10 月 7 日

3 代：山澤諒太郎

- ・ 昭和 41 年 11 月 13 日～昭和 45 年 11 月 12 日
- ・ 昭和 45 年 11 月 13 日～昭和 49 年 11 月 12 日
- ・ 昭和 49 年 11 月 13 日～昭和 53 年 11 月 12 日

4 代：鈴木眞

- ・ 昭和 53 年 11 月 13 日～昭和 57 年 11 月 12 日
- ・ 昭和 57 年 11 月 13 日～昭和 61 年 11 月 12 日
- ・ 昭和 61 年 11 月 13 日～平成 2 年 11 月 12 日
- ・ 平成 2 年 11 月 13 日～平成 5 年 10 月 1 日

5 代：本多晃

- ・ 平成 5 年 11 月 21 日～平成 9 年 11 月 20 日
- ・ 平成 9 年 11 月 21 日～平成 13 年 11 月 20 日
- ・ 平成 13 年 11 月 21 日～平成 17 年 11 月 20 日
- ・ 平成 17 年 11 月 21 日～平成 21 年 11 月 20 日

6 代：秋山浩保

- ・ 平成 21 年 11 月 21 日～平成 25 年 11 月 20 日
- ・ 平成 25 年 11 月 21 日～平成 29 年 11 月 20 日
- ・ 平成 29 年 11 月 21 日～令和 3 年 11 月 20 日

7 代：太田和美

令和 3 年 11 月 21 日～現在

【問題 1 4】

柏市のこのキャラクターは、名前を〇〇〇〇くんといいます。カタカナ4文字でなんという？



正解

カシミズ

解説

柏市上下水道局のキャラクターで、プロフィールは以下のとおりです。

たん生日

平成28年12月1日

体重

ヒミツ

好きなもの

柏市の水道水，柏市の水道水を利用しているひと

趣味

柏市の水道水をながめる・飲む・さわる・きれいにするなど

特徴

水玉から生まれた。親しみやすさと安心感を与えるだえんのフェイス。控え目な性格だけど，みんなの役に立つことを常に考えている。

※解説引用：柏市HP上下水道局キッズページ

【問題 15】

下の図をご覧ください、4つのワードに共通する一字を入力してください。

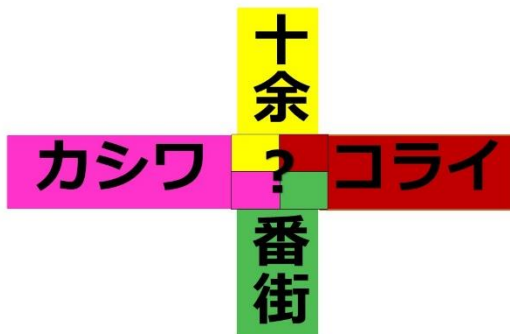

正解

ニ

解説

(1) カシワニ

<カシワニのプロフィール>

住所：手賀沼在住

水質汚染が原因で手賀沼に住めなくなりしばらく大堀川へ居候していた。近年の水質改善により手賀沼に戻ってきた。

誕生日：5月5日端午の節句

性格：のんびり，まったり，口調もスロー

好物

・ヤキトリ※生肉は苦手

お酒は飲めるが，強くないのですぐに酔う。酔いすぎると手賀沼に帰った時うまく泳げずにおぼれそうになったことがある。

・甘味，スイーツ，甘いものに目がない！ただし，甘いものの食べ過ぎ&歯みがきが苦手なため，むし歯が…

苦手なこと

・海で泳ぐこと

沼と川は大丈夫だが海は水深が深すぎて不安になる。海では浮き輪が必須

・速く走ること

足運びはすばやく動かせるが短足のため進む距離が少ない



(2) 二番街

昭和49年（1974年）に千葉県で初めて全蓋アーケードが完成。このアーケード完成を前に、商店街の呼称を話し合ったとき、「一番になれるよう常に挑戦する気持ちを大切に」と「二番街商店街」と名付けられました。

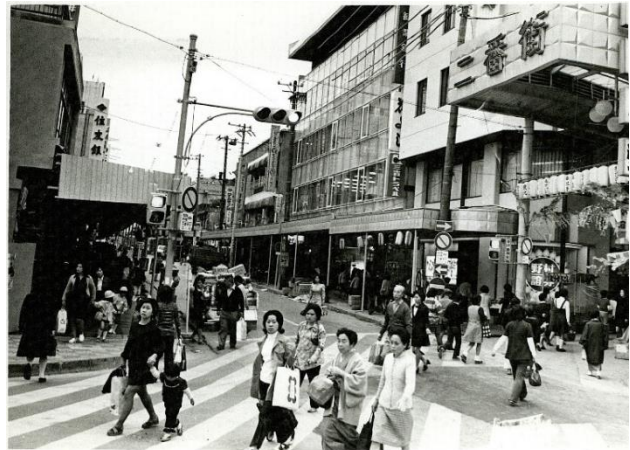

※解説引用（一部略）

：明日話せる柏学 P 1 9 3

昭和後期の二番街入口

(3) 十余二

江戸時代、この辺りは小金牧と呼ばれる徳川幕府直轄の牧（牧場）でした。明治維新後、新政府は東京の旧幕臣などの窮民授産を目的として、本格的に小金牧の開墾に乗り出します。開墾の順番に、初富（はつとみ）、二和（ふたわ）、三咲（みさき）、豊四季（とよしき）、五香（ごこう）、六実（むつみ）、七栄（ななえ）、八街（やちまた）、九美上（くみあげ）、十倉（とくら）、十余一（とよいち）、十余二（とよふた）、十余三（とよみ）という新しい村が出来ました。

※解説引用（一部略）：柏市HP→かしわの記憶（Web版）

(4) ニコライ

「旧手賀教会堂」の設立には、東京都神田駿河台のニコライ堂で知られる、ニコライ大主教が関係しています。

明治13年（1879年）に手賀に教会が設立され、明治15年（1881年）には、民家を改造して会堂も設置されました。それが旧手賀教会で、首都圏近郊で現存する最古の教会堂です（県指定文化財）。ニコライ大主教は明治25年（1892年）に布教のために手賀を訪れています。

旧手賀教会堂は、無料で見学可能です。

※解説引用（一部略）

：明日話せる柏学 P 1 9 3



旧手賀教会堂

【問題 16】

1953年（昭和28年）に県営の30人乗りの舟で箕輪（現在の道の駅しょうなん付近）から我孫子新田まで無料で運行し、旧手賀大橋が完成するまでの11年間、通勤通学や行商に活躍した舟の名前は？



正解

4：中秋丸

解説

モーター「中秋丸（ちゅうしゅうまる）」が昭和28年（1953年）に就航しました。風早村・中台（なかだい）村長と我孫子町・秋谷（あきや）町長の2人の名に由来する県営の30人乗りの船で、箕輪から我孫子新田まで無料で運行しました。

この中秋丸は、旧手賀大橋が完成するまでの11年間、通勤通学や行商の人でにぎわいました。

※解説引用：明日話せる柏学 P131

【問題 17】

写真は、柏市内にある城跡です。その城の名は？



正解

2：手賀城

解説

城址は、本丸址と呼ばれる台地の一角に手賀城址の碑が建っています。この台地は北に手賀沼を望み、西と東には小さい谷津があり、南に向かって侵入しています。そのため、本丸址は、南の台地から北に向かって張り出した形になっています。

手賀城の存立期については、手賀城主であった原家の系譜によれば、手賀城主初代の原胤貞は、若年より千葉勝胤に仕え、天文18年（1549年）官職を辞し、隠居したとあります。胤貞が初めて城を築いたのか、それ以前に手賀城が存在していたのかは明らかでないです。

その後、二代胤親、三代久胤が在城し、天正18年（1590年）、小田原市の北条氏は、豊臣秀吉に攻められ降伏します。

その時、北条氏の勢力下にあった手賀城も落城、その後廃城となったものと考えられます。

※解説引用（一部略）：沼南町史（一）P31



【問題 18】

柏市内で行われる【この写真の】伝統行事の名は？



正解

3：鳥ビシヤ

解説

「ビシヤ」とは、備射，奉射，部射，歩社などさまざまに書かれ，柏市の妙見社（泉），星神社（鷲野谷）で行われている伝統行事です。この行事は，しん粉餅と色粉で作られた鳥を鳥木（とりぼく）に飾って奉納し，豊作と無病息災を祈願するもので，作った鳥は焼いて食べると，その年は風邪をひかないと言われています。

※引用：広報かしわ（平成28年3月1日号）



柏市文化財保存活用地域計画
7-5：関連文化財群Ⅳ
(P125) より一部切取抜粋

【問題 19】

柏市あるなしクイズです。あるものに共通するものはなに？

ある：東 なし：西

ある：千 なし：万

ある：麗 なし：華

ある：開 なし：閉

ある：聖 なし：帝

ある：二 なし：三

※ヒント 柏市は、6つの〇〇（漢字2文字）と連携協定しています。

正解

大学

柏市と連携協定を締結している大学の頭文字です。

解説

1 東京大学

協定締結日 平成22年12月21日

2 千葉大学

協定締結日 平成23年10月29日

3 麗澤大学

協定締結日 平成25年3月22日

4 開智国際大学（旧：日本橋学館大学）

協定締結日 平成26年4月28日

5 聖徳大学・聖徳大学短期大学部

協定締結日 平成28年3月17日

6 二松学舎大学

協定締結日 平成28年7月22日

※解説引用：柏市HP → 大学連携

【問題 20】

この手紙は、1894年（明治27年）に当時の日本鉄道会社社長から千代田村村長である寺嶋雄太郎宛に送られたものです。その送り主である社長とは誰？

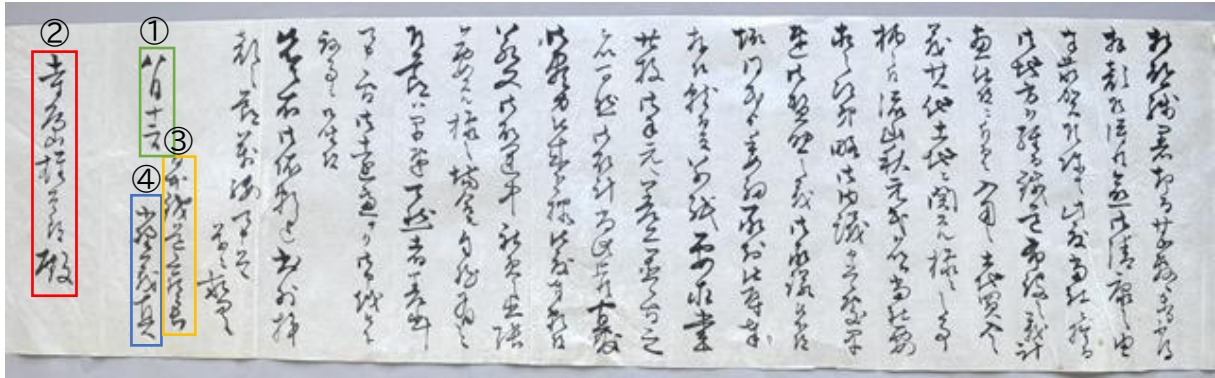

正解

3：小野義真 ※「書簡の要旨」に4つの色枠を解説があります。

解説

現在の東日本旅客鉄道株式会社（JR東日本）の前身，日本鉄道株式会社の社長，小野義真（おのぎしん・1839～1905）から，柏市の前，千代田村の村長，寺嶋雄太郎（生没年不詳）に出された書簡が柏市教育委員会に残されています。（写真参照）

日付は8月12日とありますが，内容から常磐線開通の2年前，1894年（明治27年）のものと考えられ，鉄道建設計画の具体化に伴って，用地買収の協力を依頼した内容となっています。

東葛地区の交通の要衝として，発展を遂げる柏市の出発点となった資料といえます。

（書簡の要旨）

拝啓，残暑却って甚だしく，未だお会いすることは出来ませんが，ご清康の由お喜び申し上げます。いよいよ此度，当社は御地方の鉄道敷設を計画しました。ついでには鉄道用地の買収そのほか，土地に関する様々の事柄は，流山の秋元氏を通して当社の要求の次第を伝えております。この件につき早速，承諾くださった旨，同氏より委細伺い有難く存じております。別紙要求書20枚をお手元へお届けしておきますのでよろしくお取り計らいの上，ご尽力をいただきますようお願いいたします。今後この件につき，当社の社員が主張する必要も出てくるかとおもいます。遠慮なく申出て下さい。まずはお願いまで。 草々敬具

8月12日 ①

寺嶋雄太郎様 ②

日本鉄道会社社長 ③ 小野義真 ④

※解説引用：柏市HP → 第十一回 かしわ・その時