

令和5年度版

柏市教育年報

柏市教育委員会

## は し が き

令和5年度版柏市教育年報は、令和5年度における柏市教育委員会の教育行政に関する事業実績を収録したものです。なお、【第6部 資料】については、最新のデータを掲載しています。

# 目次

## 第1部 教育行財政

### I 教育委員会

1 教育委員会	1
2 教育大綱・総合教育会議	6
3 教育委員会の部門計画	7
4 事務局の組織及び事務分掌	10
5 附属機関	12
6 新型コロナウイルス感染症への対応	15

### II 教育財政

1 令和5年度一般会計当初予算における教育費の概要	17
2 教育費の推移	17

## 第2部 未来につなぐ柏の教育

### I 学ぶ意欲を育成する

1 分かる授業の推進	19
2 英語教育の推進	19
3 ICTの利活用の推進	20
4 学校図書館の活用	20
5 運動能力・運動習慣の維持及び向上	21
6 健康教育の充実	23
7 市立高校教育の推進	25

### II 互いの立場を尊重し合い、安心して学び合える環境をつくる

1 情報モラル教育の推進	27
2 道徳教育の充実	27
3 いじめ防止対策の推進	28
4 不登校等児童生徒への支援の充実	28
5 特別支援教育の推進	29
6 幼保こ小連携の推進	30
7 保護者の経済的負担の軽減	30
8 外国籍の子ども等に対する支援	31
9 より良い教育環境を目指した基本方針の策定	31
10 学校施設・設備の維持管理	31
11 安全・安心でおいしい給食の提供	32
12 防災体制の強化	32

### III 教職員の力量・学校の組織力を高める

1 教職員の育成	33
2 働き方改革の推進	37

### IV 地域・家庭とともにある学校をつくる

1 学校・地域・家庭の連携	38
---------------	----

## 第3部 笑顔と元気が輪となり広がるまち 柏～学びを通じた地域活性化～

1 生涯学習まちづくり出前講座	45
2 公民館の整備充実	46
3 青少年センターの機能及び利用状況	48
4 生涯学習情報の提供（らんらんかしわ）	48
5 生涯学習ガイド	48
6 生涯学習ボランティアシステム	48

## 第4部 文化の薫るまちづくり

### I 誰もが芸術文化に触れることのできる機会づくり

49

### II 芸術文化振興のための環境づくり

49

### III 芸術文化活動への支援と連携・協働による文化交流の促進

51

### IV 柏らしさを活かしたまちづくりの推進

52

### V 歴史資料・文化財の保全と活用

1 文化財の調査研究の推進	53
2 市史編さん事業の推進	58
3 歴史資料・文化財に接することができる場と機会の提供	60
4 柏市郷土資料展示室の展示企画運営	64

## 第5部 図書館サービスの充実

### I 多様な図書館サービスの推進

65

## 第6部 資料

1 柏市教育関係沿革	73
2 旧沼南町教育関係沿革	77
3 歴代教育委員名簿	78
4 附属機関委員名簿	79
5 校長・教頭・学校医等名簿	82
6 市立学校所在地等	85
7 市立学校施設の状況	86
8 市立学校児童生徒数・教職員数	90
9 市立以外の市内教育機関	94
10 生涯学習関連施設等	96

# 第 1 部 教育行財政

## I 教育委員会

### 1 教育委員会

#### (1) 教育長及び委員

教育委員会は、教育長及び4人の委員をもって組織される合議制の執行機関です。  
 教育長及び委員は、市長が議会の同意を得て任命します。  
 教育長の任期は3年で、委員の任期は4年です。また再任が認められています。

#### ■教育長及び委員の状況（令和6年3月31日現在）

役職	氏名	就任年月日	任期満了日
教育長	田 牧 徹	令和4年4月1日（1期目）	令和7年3月31日
委員 （教育長職務代理者）	牧 田 謙太郎	平成28年10月1日（2期目）	令和6年9月30日
委員	森 秀 夫	平成29年10月1日（2期目）	令和7年9月30日
委員	氏 田 青津子	令和元年10月5日（2期目）	令和9年10月4日
委員	渡 部 麻 有	令和4年10月1日（1期目）	令和8年9月30日

#### (2) 教育委員会議

教育委員会会議は教育長が招集し、教育長及び在任委員の過半数の出席をもって開き、議題を審議し、議決することができます。  
 令和5年度の会議の状況は、次のとおりです。

#### ■会議開催回数

区分	4月	5月	6月	7月	8月	9月	10月	11月	12月	1月	2月	3月	計
定例会	1回	1回	1回	1回	1回	1回	1回	1回	1回	1回	1回	1回	12回
臨時会	—	—	—	—	—	—	—	1回	—	—	1回	1回	3回
合計	1回	1回	1回	1回	1回	1回	1回	2回	1回	1回	2回	2回	15回

#### ■審議事項

令和5年 第4回定例会 4月25日(火)	報告事項	1 市議会令和5年第1回定例会について 2 教育委員会事務局及び教育機関の職員数について 3 柏市文化財保存活用地域計画の作成について 4 児童生徒数及び教職員数について 5 市立柏高等学校部活動の対応について 6 学校における新型コロナウイルス感染症への対応について 7 令和4年度事業実施状況について
	議決事項	1 柏市教育支援委員会委員の委嘱について 2 柏市少年補導センター運営協議会委員の委嘱について
	協議事項	1 次回教育委員会定例会の開催日程について
令和5年 第5回定例会 5月25日(木)	報告事項	1 住民監査請求の結果について 2 令和6年度使用教科書の採択について
	議決事項	1 柏市教育委員会処務規程の一部を改正する訓令の制定について 2 工事の請負契約の締結の申入れについて 3 教育財産の用途廃止について 4 柏市社会教育委員の委嘱について 5 柏市公民館運営審議会委員の委嘱について 6 柏市文化振興審議会委員の委嘱について 7 柏市立図書館協議会委員の任命について 8 柏市一般職職員給与条例の一部を改正する条例の一部を改正する条例の制定に係る教育委員会の意見聴取について 9 令和6年度柏市立高等学校第1年次入学者選抜要項の制定について 10 令和5年度6月補正予算案の教育に関する事務に係る部分について
	協議事項	1 次回教育委員会定例会の開催日程について

令和5年 第6回定例会 6月29日(木)	報告事項	1 第1回柏市いじめ問題対策連絡協議会について 2 柏市の「いじめ」の調査結果(令和4年度)について
	議決事項	1 教育財産の用途廃止について 2 柏市立学校施設目的外使用規則の一部を改正する規則の制定について
	協議事項	1 次回教育委員会定例会の開催日程について
令和5年 第7回定例会 7月27日(木)	報告事項	1 市議会令和5年第2回定例会について 2 図書館高田分館の臨時休館について
	議決事項	1 令和6年度使用柏市立柏高等学校教科用図書の採択について 2 令和6年度使用小学校用教科用図書の採択について 3 令和6年度使用中学校用教科用図書の採択について 4 令和6年度使用文部科学省著作教科書, 学校教育法附則第9条の規定による教科用図書及び拡大教科書の採択について
	協議事項	1 次回教育委員会定例会の開催日程について
令和5年 第8回定例会 8月31日(木)	報告事項	1 第39回青少年夏のつどい「オーバーナイトハイク」の開催結果について
	議決事項	1 柏市附属機関設置条例の一部を改正する条例の制定の申入れについて 2 工事の請負契約の締結の申入れについて 3 工事の請負契約の締結の申入れについて 4 工事の請負契約の締結の申入れについて 5 教育財産の用途廃止について 6 柏市青少年センター条例を廃止する条例の制定申入れについて 7 柏市公民館条例施行規則の一部を改正する規則の制定について 8 柏市立小学校及び中学校職員服務規程の一部を改正する訓令の制定について 9 和解及び損害賠償の額の決定の申入れについて 10 令和5年度9月補正予算案の教育に関する事務に係る部分について
	協議事項	1 次回教育委員会定例会の開催日程について
令和5年 第9回定例会 9月28日(木)	報告事項	1 令和5年度夏休み子ども教室について 2 柏市における部活動の地域移行について 3 令和5年度中学校総合体育大会の結果について 4 柏市の「いじめ」の状況について(令和5年度1学期) 5 令和5年度匿名相談・報告アプリ「STANDBY」の中間報告について 6 令和5年度全国学力・学習状況調査の結果について
	議決事項	1 柏市青少年センター条例施行規則を廃止する規則の制定について 2 教育財産の用途廃止について
	協議事項	1 次回教育委員会定例会の開催日程について
令和5年 第10回定例会 10月26日(木)	報告事項	1 市議会令和5年第3回定例会について 2 市議会令和5年第3回定例会・教育子供委員会審査の決算に関わる部分について 3 柏市青少年センター閉館イベントについて 4 Online Kashiwa English Camp2023の実施について 5 第2回柏市いじめ問題対策連絡協議会について
	議決事項	1 教育委員会の権限に属する事務の管理及び執行の状況に係る点検及び評価について 2 柏市教育政策審議会規則の制定について 3 柏市教育政策審議会委員の委嘱について
	協議事項	1 次回教育委員会定例会の開催日程について

令和5年 第3回臨時会 11月16日(木)	報告事項	なし
	議決事項	<ol style="list-style-type: none"> <li>1 柏市職員定数条例の一部を改正する条例の制定に係る教育委員会の意見聴取について</li> <li>2 柏市一般職職員給与条例の一部を改正する条例の制定に係る教育委員会の意見聴取について</li> <li>3 柏市会計年度任用職員給与等条例の一部を改正する条例の制定に係る教育委員会の意見聴取について</li> <li>4 令和5年度11月補正予算案の教育に関する事務に係る部分について</li> <li>5 柏市特別職職員給与条例の一部を改正する条例の制定に係る教育委員会の意見聴取について</li> </ol>
令和5年 第11回定例会 11月22日(水)	報告事項	<ol style="list-style-type: none"> <li>1 市内中学生ビブリオバトル(知的書評合戦)について</li> <li>2 第7回柏市図書館を使った調べる学習コンクールについて</li> <li>3 第50回柏市小中学校技術・家庭科作品展について</li> <li>4 第75回東葛飾地方中学校駅伝競走大会の結果について</li> <li>5 令和5年度千葉県中学校駅伝大会の結果について</li> <li>6 第71回全日本吹奏楽コンクールについて</li> <li>7 令和5年度千葉県児童生徒・教職員科学作品展について</li> </ol>
	議決事項	なし
	協議事項	1 次回教育委員会定例会の開催日程について
令和5年 第12回定例会 12月21日(木)	報告事項	<ol style="list-style-type: none"> <li>1 「柏市学校給食将来構想」の改訂について</li> <li>2 令和5年度国際交流会(小学校)について</li> <li>3 柏市中学生による「いじめ防止サミット KASHIWA」について</li> <li>4 柏市教職員人材育成指針及び柏市教職員人材育成指標の改訂について</li> </ol>
	議決事項	なし
	協議事項	1 次回教育委員会定例会の開催日程について
令和6年 第1回定例会 1月25日(木)	報告事項	<ol style="list-style-type: none"> <li>1 市議会令和5年第4回定例会について</li> <li>2 給食費の改定について</li> <li>3 令和6年柏市成人式～二十歳の集い～について</li> <li>4 第32回関東中学校駅伝競走大会の結果について</li> <li>5 令和5年度「2学期いじめの状況調査」について</li> </ol>
	議決事項	1 柏市立小学校及び中学校管理規則の一部を改正する規則の制定について
	協議事項	1 次回教育委員会定例会の開催日程について
令和6年 第1回臨時会 2月14日(水)	報告事項	なし
	議決事項	<ol style="list-style-type: none"> <li>1 和解の申入れについて</li> <li>2 柏市立小学校及び中学校の校長、副校長及び教頭の進退内申について</li> <li>3 令和5年度2月補正予算案の教育に関する事務に係る部分について</li> <li>4 令和6年度予算案の教育に関する事務に係る部分について</li> <li>5 第45回柏市教育功労者表彰について</li> </ol>
令和6年 第2回定例会 2月20日(火)	報告事項	1 学校施設整備計画事後評価について
	議決事項	<ol style="list-style-type: none"> <li>1 令和6年度柏市教育行政重点化方針の制定について</li> <li>2 柏市学校給食将来構想の改訂について</li> </ol>
	協議事項	1 次回教育委員会定例会の開催日程について
令和6年 第2回臨時会 3月19日(火)	報告事項	なし
	議決事項	<ol style="list-style-type: none"> <li>1 柏市教育委員会職員の人事異動について</li> <li>2 柏市教育委員会職員の人事異動について</li> <li>3 柏市立小学校及び中学校の校長及び副校長・教頭の進退内申について</li> </ol>

令和6年 第3回定例会 3月28日(木)	報告事項	1 令和5年度包括外部監査の結果について 2 柏市教育政策審議会について 3 令和6年度の主要な工事の予定について 4 令和5年度学校予算の執行状況調査について 5 令和6年度柏市立高等学校入学者選抜について 6 第3回柏市いじめ問題対策連絡協議会について
	議決事項	1 柏市教育委員会行政組織規則の一部を改正する規則の制定について 2 柏市教育委員会処務規程及び柏市教育委員会公文書管理規程の一部を改正する訓令の制定について 3 柏市教育委員会一般職任期付職員採用条例施行等規則の一部を改正する規則の制定について 4 柏市教育委員会職員勤務時間規則の一部を改正する規則の制定について 5 柏市教育委員会会計年度任用職員勤務時間等規則の一部を改正する規則の制定について 6 柏市就学援助規則の一部を改正する規則の制定について 7 柏市立高等学校教育職員勤務時間規則の一部を改正する規則の制定について 8 柏市立高等学校職員服務規程の一部を改正する訓令の制定について 9 柏市立小学校及び中学校管理規則の一部を改正する規則について 10 柏市立小学校及び中学校職員服務規程の一部を改正する訓令の制定について 11 柏市学校給食施設整備計画の策定について 12 学校における食育方針の策定について
	協議事項	1 次回教育委員会定例会の開催日程について

※教育委員会議は暦年のため、令和5年4月定例会は第4回となります。

### (3) 教育委員会協議会、勉強会及び施設訪問等

教育委員に対し、教育に関する重要事項等の協議会、勉強会を開催し、また学校や社会教育施設等の訪問・視察により本市教育の現状把握を行うことで、教育委員としての識見を深め、教育行政の一層の向上を図っています。

#### ■教育委員会協議会実施状況（令和5年度）

実施日	協議内容
令和5年9月28日	教育委員会の権限に属する事務の管理及び執行の状況に係る点検及び評価について
令和6年1月25日	令和6年度柏市教育行政重点化方針について

#### ■教育委員勉強会及び施設訪問・学校視察等（令和5年度）

実施日	内容	場所
令和5年5月25日	・柏市における部活動の地域移行について【勉強会】 ・GIGA スクール関係契約に対する指摘について【勉強会】 ・校則について【勉強会】	沼南庁舎
令和5年7月6日	・令和6年度使用小学校用教科用図書の採択について【勉強会】 ・令和6年度使用中学校用教科用図書の採択について【勉強会】 ・令和6年度使用文部科学省著作教科書、学校教育法附則第9条の規定による教科用図書及び拡大教科書の採択について【勉強会】	沼南庁舎
令和5年7月27日	・令和6年度使用柏市立柏高等学校教科用図書について【勉強会】 ・未来につなぐ魅力ある学校づくり基本方針（KMGs）について【勉強会】	沼南庁舎
令和5年8月31日	給食費の現状について【勉強会】	沼南庁舎

実施日	内 容	場 所
令和5年9月28日	・全国学力・学習状況調査結果概要について【勉強会】 ・幼保小架け橋プログラムの実施について【勉強会】	沼南庁舎
令和5年10月26日	・教育支援センター柏たなか及び教育支援室の視察【学校視察】 ・若者支援について【勉強会】	・田中北小学校 ・沼南庁舎
令和5年11月22日	柏市学校給食将来構想の見直しについて【勉強会】	沼南庁舎
令和5年12月21日	・スクールソーシャルワーカーとの懇談【勉強会】 ・学校給食費の見直しについて【勉強会】 ・義務教育学校について【勉強会】	沼南庁舎
令和6年1月25日	・柏市公立学校等施設整備計画（令和元年～令和3年度）の事後評価について【勉強会】 ・和解の申入れについて【勉強会】	沼南庁舎
令和6年2月20日	・あびっ子クラブ（我孫子市）について【勉強会】	沼南庁舎
令和6年3月28日	・部活動ガイドラインワーキンググループ及び部活動の地域移行に関する報告について【勉強会】 ・柏市学力・学習状況調査結果について【勉強会】	沼南庁舎

■教育委員行政視察等実施状況（令和5年度）

実施日	訪問先及び訪問市	視察内容
令和5年8月24日	・東松戸複合施設「ひがまつテラス」（松戸市）	中高生世代を利用対象とした施設の視察
令和6年2月20日	・あびっ子クラブ（我孫子市）	子どもの居場所づくり事業に係る施設の視察

(4) 教育功労者表彰・教育奨励賞の表彰

教育委員会では、毎年度末、柏市教育委員会表彰規則に基づき、年度中に本市の教育向上に尽力された方、地道な教育活動に努めて多大な功績を残された方、各種のコンクールなどにおいて優秀な成績をおさめられた方の栄誉をたたえて、表彰を行っています。

令和5年度は、個人45人と4団体が表彰されました。

■教育功労者表彰〔個人の部 40人〕順不同（敬称略）

氏 名	備 考	氏 名	備 考
増 子 健 司	柏第一小学校校長	麻 生 弘 一	大津ヶ丘中学校校長
杉 浦 毅	柏第二小学校校長	長谷川 正 一	高柳中学校校長
原 寛	酒井根小学校校長	高 橋 一 夫	柏の葉中学校校長
中 光 理 恵	高田小学校校長	森 下 敏 広	名戸ヶ谷小学校教頭
宮 本 健 寿	富勢東小学校校長	丸 澤 基 之	柏第四小学校教諭
為 成 啓 登	旭東小学校校長	礮 部 洋 子	学校医
梶 原 幸之介	手賀西小学校校長	小 沼 宗 心	学校医
檜 村 雅 子	柏の葉小学校校長	金 江 清	学校医
今 井 敦	柏第二中学校校長	染 谷 達 郎	学校医
須 藤 昌 英	富勢中学校校長	玉 田 文 子	学校医
入 澤 直 樹	光ヶ丘中学校校長	平 野 清	学校医
中 村 匡 志	手賀中学校校長	宮 田 昭 三	学校医
村 川 康 子	学校医	杉 浦 邦 夫	学校薬剤師
吉 田 雅 彦	学校医	南 部 昌 敏	柏市通学区域等審議会委員、柏市教育振興計画策定有識者懇談会座長、柏市教職員教育実践記録審査委員及び記念講演会講師



氏名	備考	氏名	備考
赤羽康彦	学校歯科医	木村修	柏市青少年健全育成推進連絡協議会会長，柏第四地区青少年健全育成推進協議会会長
東伸明	学校歯科医	上山和雄	柏市史編さん委員会委員
内堀健二	学校歯科医	高橋美由紀	柏市史編さん委員会委員
大石善也	学校歯科医	高林直樹	柏市史編さん委員会委員
張谷雅人	学校歯科医	香島ひで子	柏市文化振興審議会委員
安田博宣	学校歯科医	手塚ナツ子	柏市文化振興審議会委員

■教育功労賞〔団体の部 1団体〕（敬称略）

団体名
NPO法人 ちば里山トラスト

■教育奨励賞〔個人の部 5人〕順不同（敬称略）

氏名	備考	氏名	備考
岩立大樹	柏第二中学校	水田謙壮	柏第三中学校
山下みなみ	柏第二中学校	樋口航太	豊四季中学校
渡邊奈々美	柏第二中学校		

■教育奨励賞〔団体の部 3団体〕順不同（敬称略）

団体名
柏第五中学校吹奏楽部
酒井根中学校吹奏楽部
市立柏高等学校吹奏楽部

## 2 教育大綱・総合教育会議

### (1) 柏市教育大綱

地方教育行政の組織及び運営に関する法律第1条の3の規定に基づき，総合教育会議での協議を経て，令和3年3月に柏市教育大綱を策定しました。

主な内容は，次のとおりです。

○学び続ける力を備えた子どもを育てます。

- ・児童生徒1人ひとりが生涯にわたり学び続ける基礎を身に付けられるよう，学びの在り方について見直しを図り，指導内容・方法を充実させます。
- ・健やかな体の育成を目指すとともに，互いに認め合い，多様性を尊重する豊かな心の醸成を図ります。
- ・子どもたちが「分かった」「できた」を実感できるよう，教職員の指導力・授業力を向上させます。

○より良い教育のための体制・環境を整備します。

- ・児童生徒1人ひとりが，楽しく生き生きと学校に通える支援体制の充実を図ります。
- ・学校と家庭・地域が連携して，児童生徒の成長・発達を支える体制・環境づくりを進めます。
- ・現在及び未来の児童生徒が，性別や人種，経済状況，障害等の個人の状況に関わらず，安全で安心して学び合え，過ごせる，より良い教育環境を整備します。

○「学び」を核とした地域の課題解決につながる仕組みづくりを推進します。

- ・生涯学習を通して，多様な主体による地域課題の解決に向けた学びと活動の場づくりを進め，地域活動の担い手となる人材の発掘・育成に取り組みます。
- ・公民館・図書館等の生涯学習講座や文化芸術活動を通じ，人と人がつながる拠点づくりを進め，モデル事業の展開などにより地域に生涯学習の取組を広げていきます。
- ・スポーツ団体などと連携した事業を幅広く展開し，個人の趣味・嗜好のスポーツから，スポーツ活動を通じた生涯学習や地域活動につなげていきます。

## (2) 総合教育会議

総合教育会議は、地方教育行政の組織及び運営に関する法律第1条の4の規定に基づき市長が設置するもので、市長及び教育委員会で構成されます。会議は、市長が招集し、教育の重点施策等について、市長と教育長、教育委員が協議・調整を行います。

### ■総合教育会議実施状況（令和5年度）

回	開催日時	議題等
第1回	令和5年5月29日（月） 午後2時～午後3時	(1) 学校の校則について (2) その他
第2回	令和5年11月16日（木） 午前10時30分～午前11時25分	(1) 若者支援について (2) その他

## 3 教育委員会の部門計画

### (1) 「第2次柏市教育振興計画」

柏市教育振興計画は、学校教育を中心に家庭や地域における教育活動も含めた子どもの教育に係る分野を対象とする計画です。

第2次の計画では、令和3年度から令和7年度までの基本的な計画が策定されています。

#### ①計画の方向性

##### ア 学ぶ意欲を育成する

子どもたちが生涯にわたり学び続ける基礎を培うため、教職員の指導力を高めることで、学校図書館、ICT、人的支援を効果的に活用した、子どもたちの実態に合った分かる授業を推進し、子どもたちの学ぶ意欲を育成します。

##### イ 互いの立場を尊重し合い、安心して学び合える環境をつくる

いじめ・不登校対策の充実、特別支援教育の充実を図ることで、子どもたちが安心して学習できる環境に向けた取組を推進します。また、互いに認め合い、多様性を尊重する意識の醸成に向けた取組を推進します。

##### ウ 教職員の力量・学校の組織力を高める

独自性のある研修を実施することで、教職員が個々の力量を高めつつ、相互に学び合い、高め合える体制づくりを推進するとともに、子どもに向き合う時間を確保するため、教職員の負担軽減に向けた取組を推進します。

##### エ 地域・家庭とともにある学校をつくる

全校が、コミュニティ・スクールとなることで、地域とともにある学校づくりを進め、持続可能な取組を継続していくことにより、地域の活性化につなげていきます。また、家庭教育の支援の充実・放課後の子どもの居場所づくりに向けた取組を推進します。

#### ②基本方針

##### 未来につなぐ柏の教育

～学び続ける力の育成、多様性の尊重、安全・安心な学校づくり～

③施策体系

施策展開の方向		取組の方向	
1	学ぶ意欲を育成する	①	分かる授業の推進
		②	英語教育の推進
		③	I C Tの利活用の推進
		④	学校図書館の活用
		⑤	運動能力・運動習慣の維持及び向上
		⑥	健康教育の充実
		⑦	市立高校教育の推進
2	互いの立場を尊重し合い、安心して学び合える環境をつくる	①	情報モラル教育の推進
		②	道徳教育の充実
		③	いじめ防止対策の推進
		④	不登校等児童生徒への支援の充実
		⑤	特別支援教育の推進
		⑥	幼保こ小連携の推進
		⑦	保護者の経済的負担の軽減
		⑧	外国籍の子ども等に対する支援
		⑨	学校規模の適正化
		⑩	学校施設・設備の維持管理
		⑪	安全・安心でおいしい給食の提供
		⑫	防災体制の強化
3	教職員の力量・学校の組織力を高める	①	教職員の育成
		②	働き方改革の推進
4	地域・家庭とともにある学校をつくる	①	学校・地域・家庭の連携

(2) 「第4次柏市生涯学習推進計画」

第4次柏市生涯学習推進計画は、個人の学びと小さな地域貢献をきっかけに、人と人がつながり、人と地域がつながることを支援し、地域課題の解決に結びつけることを目指しています。

①計画期間

令和3年度～令和7年度

②柏市が目指す生涯学習像

笑顔と元気が輪となり広がるまち柏～学びを通じた地域活性化～

③目指す方向性

- 1 子どもたちが健やかに成長するように
- 2 コミュニティの中に人と人とのつながりが増えるように
- 3 すべての人が学べる環境に包まれるように

④取組方針

- 1 「はじめるきっかけ」を支援
- 2 「もっと知りたい、つながりたい」を支援
- 3 「ひろく伝えたい」を支援
- 4 情報提供による学びの支援

(3) 「第五次柏市芸術文化振興計画」

本計画は、令和3年度から令和7年度の5年間の計画で、「第五次総合計画」における文化振興施策のうち芸術文化関連の内容を具体化するものとして位置づけられています。

【柏市芸術文化のさらなる振興の実現に向けた施策の柱】

＜施策体系＞

施策の柱	施策の展開
(1) 誰もが芸術文化に触れることのできる機会づくり	①芸術文化が身近にある環境づくり ・身近な場所で芸術文化に親しむ機会の充実 ・芸術文化の情報提供の充実 ・デジタル画像を利用した発信の充実
	②子どもたちが芸術に親しむ機会づくり ・学校等における芸術文化の鑑賞、体験機会の提供
(2) 芸術文化振興のための環境づくり	①市所蔵の美術工芸品の活用 ・作品の紹介・展示、また活用による柏の魅力の発信
	②市内施設の多面的な活用 ・市民芸術文化の発表の場の提供 ・文化財施設等を活用した事業の推進
(3) 芸術文化活動への支援と連携・協働による文化交流の促進	①芸術文化活動を広めるための支援 ・芸術文化活動の担い手の育成 ・芸術文化事業を支える人材の育成
	②文化交流の促進 ・商業施設や民間団体との連携の促進
(4) 柏らしさを活かしたまちづくりの推進	①柏の強みとなっている芸術文化の充実 ・「音楽の街かしわ」の創出
	②日常生活に息づく小さな芸術文化（アート）を通じた地域づくりの推進 ・地域住民と身近な文化団体との連携の推進

(4) 「柏市文化財保存活用地域計画」

本計画は、「第五次総合計画」前期基本計画における重点目標「3地域の魅力や特性を活かし、人が集う活力あふれるまち」を実現すべく、「(1)多様な地域資源を活かしたまちづくり」の取り組みを行うにあたり、地域資源である文化財を適切に保存・活用していこうとするものです。

また、その取り組みの進め方については、後期基本計画の分野別方針「4地域のちから」の目指す状態である「市民の主体的かつ自律的な活動と様々な主体間の連携が促進され、地域における課題を地域が主体となっていく地域社会」を実現するよう、文化財を活用する多様な関係者と連携しながら事業を進めていきます。

①計画期間

令和5年度～令和12年度

②本計画における将来像

過去に触れ、未来につなぐ ～歳月の想いが行き交うまち柏～

③文化遺産の保存・活用の方針

- A しらべる・価値をみいだす
- B うけつぐ
- C まもる
- D みがく
- E ひろめる・つながる

④具体的な取り組み

上記方針にそれぞれ紐づく具体的な94事業（共催・後援・協力事業含む）の推進  
計画推進協議会による各事業の進捗確認、自己評価、既存事業の推進強化、新規事業検討

#### 4 事務局の組織及び事務分掌

##### (1) 教育委員会の組織及び定数・実数（令和5年4月1日）

【教育委員会事務局及び教育機関(282/290)】

※（ ）内は(定数/実数)

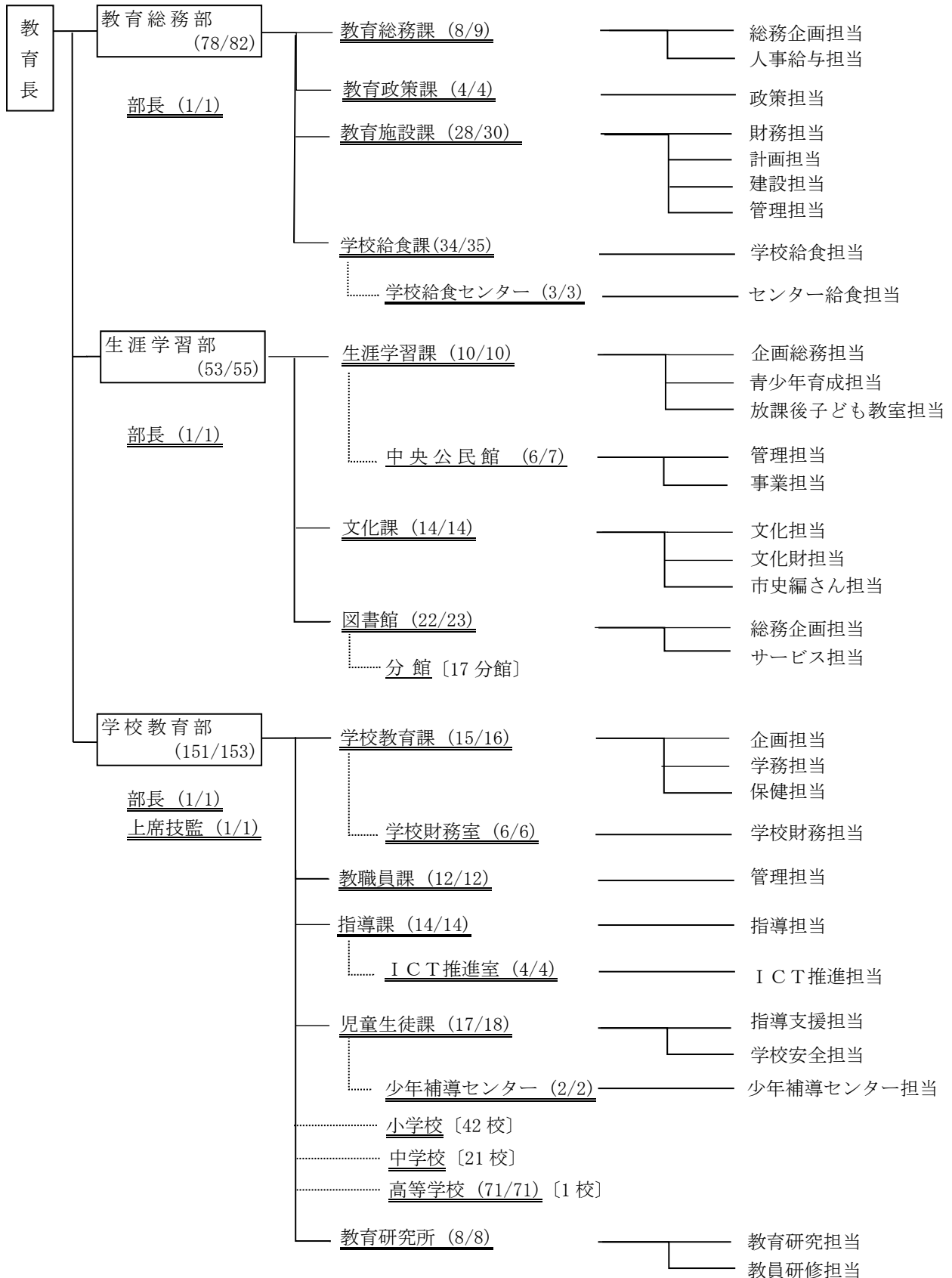

(2) 事務局の事務分掌（令和5年度）

部	課・室・教育機関	担 当	分 掌 事 務
教育総務部	教育総務課	総務企画担当，人事給与担当	教育委員会議，教育委員及び教育長の秘書，教育功労・奨励表彰，調査統計，情報公開，職員人事，福利厚生，公務災害補償，組織調整，定員管理，文書事務
	教育政策課	政策担当	重要な教育政策の企画・計画策定及び推進，教育行政の総合調整及び進行管理，教育改革の推進，学校適正配置
	教育施設課	財務担当，計画担当，建設担当，管理担当	学校施設の台帳・図面等の整備保管，学校施設整備に係る補助金・起債，学校用地の取得・管理，学校施設整備に係る調査・計画，学校施設の建設・維持管理
	学校給食課	学校給食担当	学校給食の指導及び助言，学校給食の調査研究及び統計，栄養教諭及び学校栄養職員の研修，学校給食の安全衛生管理，学校給食の設備及び備品の維持管理
	学校給食センター	センター給食担当	センターの管理・運営，学校給食費の徴収，学校給食の調理及び配送
生涯学習部	生涯学習課	企画総務担当，青少年育成担当，放課後子ども教室担当	生涯学習推進計画，社会教育事業・青少年健全育成事業の計画・実施，社会教育委員，社会教育関係団体・青少年関係団体の支援，学校施設（教室及び図書室）の開放，青少年センターの管理・運営，放課後子ども教室，みんなの子育て広場
	中央公民館	管理担当，事業担当	公民館事業の企画・実施，館の管理・運営，公民館運営審議会
	文化課	文化担当，文化財担当，市史編さん担当	芸術文化事業，市民の芸術文化活動の支援，市民ギャラリーの管理・運営，文化振興審議会，文化財の保護，文化財保護委員会，市史編さん，郷土資料展示室の管理，運営
	図書館	総務企画担当，サービス担当	館の管理・運営，図書館事業の企画，館の広報及び統計，図書館協議会，図書館資料の選択・整理・保管・廃棄，図書館分館の管理，プラネタリウム等
学校教育部	学校教育課	企画担当，学務担当，保健担当	学校教育行政の基本的計画の企画・策定・推進，教職員の安全衛生，学校と地域との連携推進，就学・転入学，就学援助，通学区域，通学区域等審議会，市立学校の設置・廃止，学校保健の指導及び環境衛生，児童・生徒・教職員の保健衛生，学校保健の調査・統計，就学時健康診断，学校医等，学校保健会
	学校財務室	学校財務担当	市立小中学校の予算執行，市立小中学校の財務及び学校事務の効率化に係る指導助言，教材・教具・備品の調達・整備・管理，寄附採納
	教職員課	管理担当	教職員の服務，人事内申，学校事故，学校経営の指導助言，学級編制，市立高校との連絡調整
	指導課	指導担当	学校施設の使用許可，学校教育指導の指針の策定，教育課程・学習指導に係る指導助言，市立小中学校の教科用図書の採択，研究学校の指定・推進，教育研究団体の育成
	I C T推進室	I C T推進担当	学校I C T環境整備の計画，学校I C T機器整備・教育情報ネットワークの構築及び維持管理，教育情報セキュリティポリシー・教育情報セキュリティの統括，情報政策との連携
	児童生徒課	指導支援担当，学校安全担当	生徒指導への指導助言，教育相談，長期欠席対策，人権尊重教育，特別支援教育，就学相談，教育支援委員会，学校安全対策，少年補導センターとの連絡調整
	少年補導センター	少年補導センター担当	街頭補導・少年相談・専門機関への通告・関係者に対する補導連絡等による少年非行の早期発見・早期補導，少年の補導に関する情報の収集及び資料の整備，少年補導センター運営協議会，有害図書等の追放事業，少年補導関係団体の支援
	高等学校		教職員の給与，教職員の共済・互助会，卒業証明書等の発行，就学支援金事務，学校施設の維持管理
	教育研究所	教育研究担当，教員研修担当	教育に係る調査・研究，教育に係る研修・講演，幼児教育に係る調査・研修，幼児教育振興審議会

## 5 附属機関（令和5年度実績）

### (1) 柏市生涯学習推進協議会

設置の趣旨	生涯学習の推進についての審議及び答申を行うため
所管事項	生涯学習関係施策に関すること
所管部署	生涯学習課
会議開催状況	休止中

### (2) 柏市社会教育委員

設置の趣旨	社会教育行政に広く地域の意見等を反映させるため	
所管事項	社会教育振興施策の総合的かつ効率的な推進についての審議及び答申に関する事務	
所管部署	生涯学習課	
会議開催状況	令和5年 7月23日	<ul style="list-style-type: none"> <li>・柏市社会教育委員の概要について</li> <li>・令和5年度生涯学習部各課・館主要事務事業概要</li> <li>・中高生世代モニターからの報告</li> <li>・中高生世代モニターとの意見交換</li> </ul>
	令和5年 11月25日	<ul style="list-style-type: none"> <li>・文京区青少年プラザの視察</li> <li>・協議：文京区青少年プラザの視察から得たことについて</li> </ul>
	令和6年 2月21日	<ul style="list-style-type: none"> <li>・社会教育関係団体補助金交付に係る意見聴取について</li> <li>・第4次柏市生涯学習推進計画の進捗状況</li> <li>・諮問：こども・若者の居場所づくり基本方針の策定に向けて</li> <li>・柏市に必要な居場所や、提供できそうな取り組みに関するグループワーク</li> </ul>

### (3) 柏市公民館運営審議会

設置の趣旨	公民館における各種事業の企画実施について学校関係者や市民の代表者から意見を聞き事業に反映させるため	
所管事項	館長の諮問に応じ、公民館における各種事業の企画実施及び事業の評価について調査審議する	
所管部署	中央公民館	
会議開催状況	令和5年 8月2日	<ul style="list-style-type: none"> <li>・柏市中央公民館利用状況（令和4年度、令和5年度（中間報告））</li> <li>・令和4年度柏市中央公民館事業実施報告</li> <li>・令和5年度柏市中央公民館事業実施報告（中間報告）</li> <li>・オープンスペースの活用について</li> <li>・議題「公民館を集いの場とするためには」（グループワーク）</li> </ul>
	令和6年 1月30日	<ul style="list-style-type: none"> <li>・令和5年度柏市中央公民館利用状況（中間報告）</li> <li>・令和5年度柏市中央公民館事業実施報告（中間報告）</li> <li>・公民館使用許可特例申請について</li> <li>・前回柏市公民館運営審議会の振り返り</li> <li>・令和6年度柏市中央公民館事業計画（案）について（審議）</li> </ul>

### (4) 柏市史編さん委員会

設置の趣旨	本市の歴史的発展過程を系統的に解明し、もって市政発展と市民の愛郷心の高揚を図るため
所管事項	市史の編さんに関する基本方針を定め、必要な資料の収集と研究を行い編さん業務にあたる
所管部署	文化課
会議開催状況	令和5年度 開催なし ※令和5年6月末をもって休止

## (5) 柏市文化財保護委員会

設置の趣旨	文化財の保存及び活用に関し教育委員会の諮問に答え、又は意見を具申し、及びこれらに必要な調査研究を行う	
所管事項	文化財の保存及び活用に関する答申、意見の具申及びこれらに必要な調査研究	
所管部署	文化課	
会議開催状況	令和5年 8月28日	<ul style="list-style-type: none"> <li>・令和4年度・5年度事業報告（報告）</li> <li>・篠籠田の獅子舞文化財調査（報告）</li> <li>・旧根戸分署の登録申請について（報告）</li> <li>・柏市文化財保存活用地域計画作成について（報告）</li> <li>・文化財の指定・登録の推進について（協議）</li> </ul>
	令和6年 2月5日	<ul style="list-style-type: none"> <li>・令和5・6年度主要事業報告（報告）</li> <li>・柏市文化財保存活用地域計画について（報告）</li> <li>・旧根戸分署の文化財登録について（報告）</li> <li>・齋藤家住宅の登録の提案について（協議）</li> <li>・文化財の指定・登録の推進について（協議）</li> </ul>

## (6) 柏市文化振興審議会

設置の趣旨	文化振興に関し、様々な立場から意見を徴し、また教育委員会の諮問に対する答申をいただくため	
所管事項	文化振興施策の総合的かつ効率的な推進についての審議及び答申に関する事務	
所管部署	文化課	
会議開催状況	令和5年 6月30日	<ul style="list-style-type: none"> <li>・令和4年度芸術文化事業について（報告）</li> <li>・令和5年度芸術文化事業について（報告）</li> <li>・今後の柏市の文化振興について（協議）</li> </ul>
	令和6年 2月8日	<ul style="list-style-type: none"> <li>・令和5年度芸術文化事業について（報告）</li> <li>・令和6年度芸術文化事業について（協議）</li> </ul>

## (7) 柏市少年補導センター運営協議会

設置の趣旨	少年補導センターの適切な運営を図るため	
所管事項	<ul style="list-style-type: none"> <li>・活動報告、運営方針、事業計画についての協議</li> <li>・青少年の非行防止、健全育成に関する意見交換</li> </ul>	
所管部署	少年補導センター	
会議開催状況	令和5年 5月22日	<ul style="list-style-type: none"> <li>・令和4年度事業報告について（協議）</li> <li>・令和5年度事業計画について（協議）</li> <li>・青少年の非行防止、健全育成について（意見交換）</li> </ul>

## (8) 柏市立図書館協議会

設置の趣旨	図書館運営に関し諮問するとともに、図書館が行うサービスについて意見を聴取するため	
所管事項	図書館の運営全般に関する協議、図書館奉仕の在り方に関する協議	
所管部署	図書館	
会議開催状況	(令和5年 5月11日)	(令和5年3月23日延期分として、令和4年度第4回柏市立図書館協議会を実施)
	令和5年 8月1日	<ul style="list-style-type: none"> <li>・令和4年度主要事業報告について(報告)</li> <li>・令和5年度事業構想</li> <li>・「(仮称)子ども・子育て支援複合施設」の開設に向けて(協議)</li> </ul>
	令和5年 12月18日	<ul style="list-style-type: none"> <li>・令和5年度主要事業報告(8月から11月 中間報告)</li> <li>・武蔵野市立図書館分館の武蔵野プレイスへの図書館視察(報告)</li> <li>・「(仮称)子ども・子育て支援複合施設」の選書方法について意見交換(協議)</li> </ul>
	令和6年 2月15日	<ul style="list-style-type: none"> <li>・令和5年度主要事業報告(12月から2月 中間報告)</li> <li>・令和6年度事業構想</li> <li>・まちづくりの中で図書館が果たす役割について(協議)</li> </ul>



## (9) 柏市通学区域等審議会

設置の趣旨	本市の小学校及び中学校の適正な規模及び配置並びに、通学区域の適正化を期するため、教育委員会の諮問機関として設置する
所管事項	市立小学校及び中学校の適正な規模及び配置並びに通学区域に関する審議
所管部署	学校教育課
会議開催状況	令和5年度未実施（休止中）

## (10) 柏市いじめ重大事態等調査検証委員会

設置の趣旨	柏市立小学校、中学校及び高等学校におけるいじめに係る重大事態についての調査及び検証のため
所管事項	調査及び検証
所管部署	児童生徒課
会議開催状況	令和5年度開催なし

## (11) 柏市幼児教育振興審議会

設置の趣旨	市長又は教育委員会の諮問に応じ、幼児教育の振興充実のために、調査及び審議する
所管事項	・幼児教育の振興充実のための調査 ・幼児教育の振興充実のための審議
所管部署	教育研究所
会議開催状況	令和3年5月1日より休会

## (12) 柏市教育支援委員会

設置の趣旨	障害等のある児童生徒等の適切な就学についての審査及び判定並びに継続的な教育の支援についての助言に関する事務	
所管事項	就学に関する審議	
所管部署	児童生徒課	
会議開催状況	令和5年 7月20日	・昨年度のまとめと反省について（報告） ・今年度の運営及び年間計画、経過観察児童生徒の状況について（報告）
	令和5年 10月5日	・審議及び判定
	令和5年 10月26日	・審議及び判定
	令和5年 11月16日	・審議及び判定
	令和5年 12月14日	・審議及び判定
	令和6年 1月18日	・審議及び判定
	令和6年 2月15日	・審議及び判定 ・今年度のまとめと反省

(13) 柏市教育政策審議会

設置の趣旨	市立の小学校、中学校及び高等学校における教育政策について審議する	
所管事項	市立の小学校、中学校及び高等学校における教育政策に関すること	
所管部署	教育政策課	
会議開催状況	令和5年 11月22日	(1) 基本方針を策定する目的、背景並びにスケジュール (2) 市立学校を取り巻く現状及び課題 ア 児童生徒数の推移 イ 学校規模の現状と今後の見込み ウ 各種教育上の課題 (3) 柏中学校区における小中一貫校（義務教育学校）の設置について（報告）
	令和6年 1月23日	(1) 令和5年度第1回審議会の振り返り (2) 市立学校を取り巻く現状及び課題 ア 学校施設の老朽化等 イ 各種教育上の課題 (3) 「新しい学校のあり方」に関するアンケートについて
	令和6年 3月19日	(1) 令和5年度第1回、第2回審議会の振り返り (2) 市立学校を取り巻く現状及び課題への対応の方向性について ア 基本方針構成イメージ イ 柏市が目指す学校教育 (3) 柏市立小・中学校の教育環境に関するアンケートについて

6 新型コロナウイルス感染症への対応

(1) 小中学校における対応

新型コロナウイルス感染症が令和5年5月8日付けで5類感染症に移行することに伴い、学校保健安全法施行規則が一部改正され、学校において予防すべき感染症の第二種となり、インフルエンザ等と同等の扱いに変更になりました。

これを受けて、千葉県「新型コロナウイルス感染症 学校における感染対策ガイドライン」が廃止となり、柏市「学校における新型コロナウイルス感染症対策ガイドライン」も廃止しました。

(学校教育課・指導課)

教職員研修において、オンデマンド受講を併用して実施しました。

(教育研究所)

■学校における感染防止対策

5月8日以降は、新型コロナウイルス感染症が流行する以前に、日常の学校生活において行われていた対応を基本とする。

■国県市の対応

日付	国県の対応	市(市教委)の対応	
		感染症対策	行事、授業、部活動
4月	・国通知「学校保健安全法施行規則の一部改正」「5類感染症への移行後の学校における新型コロナウイルス感染症対策について」(4/28)		・入学式
5月	・国「学校における新型コロナウイルス感染症に関する衛生管理マニュアル」改訂 ・県ガイドライン廃止(5/8) ・県「新型コロナウイルス感染症に係る報告の廃止」(5/8) ・県通知「マスクの着用は原則として不要」(5/19)	・市ガイドライン廃止(5/8)	・宿泊行事 ・運動会、体育祭
7月			・総合体育大会

日付	国県の対応	市(市教委)の対応	
		感染症対策	行事, 授業, 部活動
9月			・ 宿泊行事 ・ 運動会, 体育祭 ・ 新人体育大会
10月			・ 東葛飾駅伝大会
3月			・ 卒業式

■ 児童生徒の感染状況 ※教職員を含む (令和6年3月31日現在)

	小学校	中学校	高校	計
児童生徒	2,435人	1,738人	106人	4,279人
教職員	128人	67人	3人	198人

※教職員は12月22日(県報告終了)までの数 (学校教育課)

各教科活動等の学習指導について、本市で策定した「学校における新型コロナウイルス感染症対策ガイドライン」に基づき、感染レベル別の対応に則り取り組みました。また、新型コロナウイルス感染症に罹患した者及び濃厚接触者、自主的な自宅学習者等への学習保障については、オンラインの活用を含め、各校で対応しました。

また、学校行事(校外学習等を含む)や部活動の対応についても同ガイドラインに基づき、延期や中止、内容の変更等、各校、感染拡大防止対策を講じながら取り組みました。(指導課)

(2) 生涯学習施設等における対応

① 中央公民館

新型コロナウイルス感染拡大防止対策を行いながら、貸室業務や事業を行いました。

② 郷土資料展示室

新型コロナウイルス感染拡大防止対策を行いながら、通常通りの開室、運営等を行いました(64頁)。

③ 旧手賀教会堂

保存修理工事が完了し、新型コロナウイルス感染防止対策を行いながら、通常通りの開館、運営等を行いました(53頁)。

④ 柏市民ギャラリー

新型コロナウイルス感染拡大防止対策を行いながら、通常通りの開館、運営等を行いました(51頁)。

⑤ 図書館

換気の感染症対策は継続し、読書席の間引きは令和5年12月8日(金)から各席間パーテーション設置した上で全席解放し開館しました。

(3) その他主な教育委員会における対応(令和5年度)

内容	対応	担当課	頁数
柏市史編さん委員会	休止	文化課	12
市内大学図書館連携事業	意見交換会を中止	図書館	72
あすなるキャンプ	実施(日帰り)	児童生徒課	29
柏市幼児教育振興審議会	令和3年5月1日より 休会	教育研究所	14

## II 教育財政

### 1 令和5年度一般会計当初予算における教育費の概要

(単位/千円, %)

区 分	令和5年度		令和4年度		比較	伸び率
	予算額	構成比	予算額	構成比		
教育総務費	3,464,244	21.0	3,465,372	16.9	△ 1,128	△ 0.0
小学校費	3,328,956	20.2	7,731,179	37.6	△ 4,402,223	△ 56.9
学校管理費	1,437,323	8.7	1,366,677	6.6	70,646	5.2
教育振興費	586,789	3.6	692,990	3.4	△ 106,201	△ 15.3
学校建設費	1,304,844	7.9	5,671,512	27.6	△ 4,366,668	△ 77.0
中学校費	1,993,465	12.1	1,406,960	6.9	586,505	41.7
学校管理費	808,504	4.9	696,203	3.4	112,301	16.1
教育振興費	313,834	1.9	305,466	1.5	8,368	2.7
学校建設費	871,127	5.3	405,291	2.0	465,836	114.9
高等学校費	942,139	5.7	1,017,881	5.0	△ 75,742	△ 7.4
学校管理費	829,988	5.0	824,919	4.0	5,069	0.6
教育振興費	85,950	0.5	78,687	0.4	7,263	9.2
学校建設費	26,201	0.2	114,275	0.6	△ 88,074	△ 77.1
幼稚園費	2,778,750	16.8	2,721,177	12.2	57,573	2.1
社会教育費	1,082,026	6.5	1,161,534	5.6	△ 79,508	△ 6.8
保健体育費	2,918,936	17.7	3,059,324	14.9	△ 140,388	△ 4.6
教育費合計	16,508,516	100.0	20,563,427	100.0	△ 4,054,911	△ 19.7

### 2 教育費の推移

#### (1) 歳出予算総額に占める教育費の割合

(単位/千円, %)

区分	令和5年度	令和4年度	令和3年度	令和2年度	令和元年度
一般会計予算額	149,910,000	148,470,000	141,500,000	138,170,000	134,260,000
うち教育費	16,508,516	20,563,427	21,727,175	20,569,256	17,601,209
教育費比率	11.0	13.9	15.4	14.9	13.1
教育費の 対前年度比率	80.2	96.6	105.6	116.9	137

#### (2) 児童生徒1人あたりの教育費

(単位/円, %)

区分	令和5年度	令和4年度	令和3年度	令和2年度	令和元年度
小学校	151,675	351,130	423,066	362,841	269,665
対前年度比率	43.2	83.0	116.6	134.6	196.4
中学校	189,169	134,521	159,237	169,795	154,330
対前年度比率	140.6	84.5	93.8	110.0	118.0
高等学校	1,057,395	1,136,028	1,276,891	1,210,060	1,308,017
対前年度比率	93.1	89.0	105.5	92.5	128.9

## (3) (2)のうち児童生徒1人あたりの教育振興費

(単位/円, %)

区分	令和5年度	令和4年度	令和3年度	令和2年度	令和元年度
小学校	26,735	31,474	32,102	31,319	28,128
対前年度比率	84.9	98.0	102.5	111.3	109.3
中学校	29,781	29,206	33,382	37,971	37,655
対前年度比率	102.0	87.5	87.9	100.8	111.3
高等学校	96,465	87,820	81,556	77,892	75,681
対前年度比率	109.8	107.7	104.7	102.9	97.0

※(2)(3)は、各年度5月1日現在の児童生徒数を用いて算出。

## 第2部 未来につながる柏の教育

### I 学ぶ意欲を育成する

#### 1 分かる授業の推進

##### (1) 学力向上関係事業の改善

全国学力・学習状況調査及び柏市学力・学習状況調査の分析結果を基にした児童生徒のつまづき解消の取組を進めています。

柏市学力・学習状況調査は、実施時期を4月から11月に変更し、調査結果を担任の指導改善や学校の次年度計画に生かしやすいよう変更しました。時期変更による効果を見取り、今後の方向性を定めていきます。

令和5年度からは文部科学省が求める「自ら学ぶ教員の育成」を踏まえた対応を進めるため、「教育課題支援事業」として支援の範囲を拡大し、市立小中学校や教員個人それぞれの課題解決に対して支援する事業として展開しました。

本事業のうち、小学校に対しては、「算数科授業力向上事業」において一定の効果が見られた算数支援教員の配置を継続し、算数支援教員の資質能力向上を目指し、算数支援教員同士の相互参観や協議会、教材教具の検討など研修内容を強化しました。支援のノウハウを共有することにより、それぞれの学校においてより高度な支援が行えるよう、研究所のバックアップを強化しています。

##### (2) 教育課程の編成・実施に対する支援

新学習指導要領の実施等により、各学校において教育課程が適切に編成・実施されるよう、教務主任研修などを通じて指導助言及び支援を行いました。

##### (3) 環境教育の推進

学校と家庭、地域の連携により、自然体験の場や機会を充実させ、「自然や地域との関わり」の学習を通じて、豊かな人間性を育む教育を推進しています。また、環境保全に対する意欲の増進を図るため、児童生徒の発達段階に応じて、身近な地域の自然環境や環境問題を捉えながら、問題解決的な学習や体験を取り入れた学習に取り組んでいます。

##### (4) キャリア教育の推進

自立心や勤労観、職業観を養うために小学校段階からのキャリア教育を推進しています。各学校では、キャリア教育の全体計画や年間計画を作成し、職場体験や見学、企業家による授業など、様々な取組を行っています。教育委員会でも各学校の取組を支援するため、児童生徒の不測の事故等に対応できる保険に加入しています。

##### (5) 子どもたちの学習活動を支える人的支援

ティームティーチングによる授業支援や個別の学習支援などを行うことにより、児童生徒の実態に応じたきめ細かな学習指導を展開します。令和5年度は、小学校に31人の低学年支援教員と18人の個別支援教員（特別支援）、中学校に21人の個別支援教員（生徒指導・不登校支援）を配置しました。

#### 2 英語教育の推進

##### (1) 国際理解に関する教育の推進

###### ①外国語指導助手（ALT）（\*1）、小学校外国語授業支援員（\*2）の派遣

柏市では、児童生徒のコミュニケーション能力の育成と国際化に対応した特色ある教育の進展を図るため、ALTを市内の全小中学校への配置を行っております。また、小学校外国語授業支援員についても36校の小学校へ配置しています。

令和5年度は、市内の小学校外国語活動・外国語科や中学校における外国語教育の充実に努めるため、2名のALTと32名の小学校外国語授業支援員を配置し、これまで以上に緊密なティームティーチングによる効果的な授業を目指しています。

\*1 外国語指導助手（ALT）・・・Assistant Language Teacher の略。主に外国語教育の充実に努めるため、担任や外国語担当教員等の助手として、市費により全小中学校に配置する外国人指導者。

\*2 小学校外国語授業支援員・・・小学校外国語教育の充実に努めるため、担任や専科の補助として、市費により小学校に配置する英語が堪能な日本人。令和2年度より、外国語活動が、高学年において教科となったため、小学校外国語授業支援員と名称を変更。

## ②姉妹・友好都市との交流活動

柏市は、アメリカのトーランス市、グアム、並びにオーストラリアのキャムデン町と姉妹都市としての、また中国の承德市と友好都市としての関係にあり、これまでに、市内のいくつかの小中高等学校が、独自に姉妹校、友好校として交流活動を行っています。

市立柏高校においては、姉妹校2校（アメリカ・トーランス北高校、オーストラリア・シェントンカレッジ高校）及び友好校1校（中国・承德第一中学校）とオンラインも含め、相互の交流研修を行いました。

また、承德市、トーランス市、グアム、キャムデン町からの青少年訪問団が、小中学校を表敬訪問をしたり、学校で一日体験を行うなどして、市内の子どもたちとの交流を深めています。

### ■姉妹校、友好校の状況（令和6年3月31日現在）

区分	締結日	学校名	姉妹校・友好校
姉妹校	昭和 55. 3. 15	柏第一小学校	アメリカ・トーランス市ジョセフアーノルド小学校 (幼稚園から5年生まで)
	昭和 55. 3. 15	旭小学校	アメリカ・トーランス市アダムス小学校 (幼稚園から5年生まで)
	昭和 55. 10. 10	酒井根小学校	アメリカ・トーランス市アーリントン小学校 (幼稚園から5年生まで)
	平成 2. 2. 10	市立柏高校	アメリカ・トーランス市トーランス北高校
	平成 14. 7. 31	市立柏高校	オーストラリア・西オーストラリア州パース市シェントンカレッジ高校
友好校	昭和 63. 10. 5	旭小学校	中国・承德市実験小学校
	昭和 63. 10. 5	中原中学校	中国・承德市承德第二中学校
	平成 7. 10. 5	市立柏高校	中国・承德市承德第一中学校

## 3 ICTの利活用の推進

### (1) 効果的なICT(\*)活用の推進

ICTを用いた指導を行い、児童生徒の理解を助けたり、児童生徒自身がICTを活用して学びを深めたりするような、わかりやすい授業の実現に加え情報活用能力の向上に努めています。

民間のコンピュータ取扱能力等の高い者を、柏市内の公立小・中学校及び教育委員会に配置し、インターネットやコンピュータを活用した授業の支援、研修、教材作成のためのアドバイザーとして活用し、柏市における情報教育を支援しています。

\* ICT・・・Information and Communication Technology の略。パソコンや実物投影機、電子黒板、プロジェクタなどのハードウェアやソフトウェア、インターネットなどを活用する情報通信技術のことを指す。

### (2) ICT機器等の整備充実

柏市では、GIGAスクールの実現に向け、1人1台端末やネットワーク環境の整備を行い、令和3年度より市内全小中学校でGIGAスクール環境の活用を開始しました。同時に各家庭にWi-Fi環境整備をお願いし、端末の持ち帰りも実施しております（就学援助世帯の希望者にはWi-Fiルータの貸し出しを実施）。また、教職員に対しても校務・学習指導兼用のPCだけでなく、児童生徒と同じiPad、Chromebookの貸与を行いました。

ソフト面では、小学校に算数、国語、理科、社会、中学校には数学、国語、理科、社会と英語の指導者用デジタル教科書を配信しており、全小学校5・6年生に算数、英語、全中学校1～3年生に数学、英語の学習者用デジタル教科書を、全校に配信しています。令和6年度は文科省によるデジタル教科書実証研究事業に2校の小学校が指定されており、5・6年生に道徳、社会が配信される予定となっております。また、家庭学習や自習課題として活用するデジタルドリルや情報モラル教育で活用するデジタルコンテンツを全校に配信しています。学習者用デジタル教科書の活用に関しては、1人1台端末を活用した授業改善検討委員会において、事例の作成や効果検証を実施しており、その事例を全校に提示し、周知を図りました。

## 4 学校図書館の活用

### (1) 学校図書館活用の推進

柏市では「確かな学力」と「豊かな心」の育成をめざし、学校図書館を活用した教育を推進しています。平成15年度より、市立小中学校に対して学校図書館指導員の派遣を実施し、読書活動の推進と授業における学校図書館活用の推進に向けた支援を行っています。平成21年度からは、学校図書館指導員を市の臨時職員とすることで、さらに指導力の向上と授業支援の充実を図っています。

また、学校図書館担当教諭及び指導員への支援を強化するため、平成17年度からは学校図書館アドバイザー制度を、さらに、平成27年度からは学校図書館コーディネーター制度を導入し、全校への巡回指導、モデル授業例の公開等を通じ、授業における学校図書館の活用促進を図っています。さらに平成18年度より、学

校図書館ネットワーク事業による学校図書館蔵書検索システムを稼働し、相互貸借を実施することで、特色ある学校図書館づくりを推進し、読書量の増加を図り豊かな心の形成に寄与するとともに「調べ・考え・まとめる」情報活用能力の育成を図っています。

■学校図書館活用・整備状況（令和6年3月31日現在）

区分	蔵書冊数	充足率	一人当たり蔵書冊数	一人当たり平均貸出冊数	指導員年間派遣日数
小学校	486,298冊	112.7%	28.7冊	59.31冊	129～198日
中学校	249,240冊	93.3%	28.0冊	4.64冊	129～170日

※充足率は学校図書館整備基準による。

(2) 学校図書館及びICTの活用に係る教員の力量向上

柏市では、学校図書館活用に係る教員の力量向上のため、年に3回の司書教諭研修会を実施しており、学校図書館活用授業の在り方を学んだり、日常の学校図書館活用方法について情報交換を行ったりしています。

また、各教科のどの単元で学校図書館を活用できるかを示した「パスファインダー」を学校図書館指導員が作成しており、多くの教科で学校図書館を活用した授業を行い、学力向上を目指しています。令和4年から調べ学習応援サイト「Sagasokka!」（旧ポプラディアネット）が導入され、その周知を図る研修を司書教諭・学校図書館指導員の合同研修を行いました。令和5年度からは、「Sagasokka!」を調べ学習の入口として使用し、問いをもたせ、その後図書やインターネットで情報収集する等、ICTと図書資料を併用した調べ学習が広がってきています。

ICTを活用した授業力向上を図る目的で、新規採用及び市外転入職員を対象としたGoogle活用研修、長期休業期間中に、授業活用や校務支援、情報モラルに関する情報活用研修講座を14回実施しました。令和6年度も継続して実施を予定しています。

■授業中にICTを活用して指導できる教職員の割合の推移（令和6年3月31日現在）

区分	平成29年度	平成30年度	令和元年度	令和2年度	令和3年度	令和4年度	令和5年度
小学校	91.2%	79.1%	80.7%	79.5%	83.2%	87.1%	85.6%
中学校	79.2%	65.8%	66.9%	66.4%	68.9%	77.0%	71.2%

※文部科学省「学校における教育の情報化の実態等に関する調査」より（調査項目が平成30年度より「ICTを活用して授業を行える」から「ICTを児童生徒が活用できるような授業を行える」へ変更になりました。）

(3) 学校図書館の学習センター・情報センター化

市内小中学校の学校図書館について、学習センター・情報センターとして図書、新聞、雑誌、インターネット等の複数メディアでの調べ学習ができる環境を整備し、各学校へ活用方法を指導しました。また、無線LANのアクセスポイントを63校全校に設置し、「調べ学習」を推進しています。

5 運動能力・運動習慣の維持及び向上

(1) 運動に親しみ、体力の向上を図る取組の推進

教科体育の充実と体育的活動の日常化を促し、児童生徒が運動に親しむ態度の育成と体力向上に努めています。

■体力・運動能力テスト（男子）平均値

学年		握力 (kg)	上体おこし (回)	長座体前屈 (cm)	反復横跳び (点)	20mシャトルラン (回)	50m走 (秒)	立ち幅跳び (cm)	ソフトボール (m)
小5	市	15.92	19.53	32.57	40.71	41.74	9.55	149.29	18.80
	県	17.13	20.32	35.48	42.66	49.54	9.23	155.87	21.25
	国	16.73	20.01	34.35	42.73	51.19	9.30	156.04	21.88
小6	市	19.26	20.32	35.28	42.95	48.03	9.14	160.28	21.72
	県	20.98	22.38	38.82	45.84	57.27	8.77	170.39	24.57
	国	19.48	21.63	36.61	45.51	57.46	8.94	166.14	25.39
中2	市	27.76	25.03	44.82	49.50	78.51	7.74	204.60	19.71
	県	29.79	26.72	47.01	51.92	80.97	7.77	200.28	20.04
	国	30.21	26.59	45.14	52.95	83.08	7.83	203.79	21.03
中3	市	33.84	26.79	47.45	52.32	81.36	7.50	213.02	22.90
	県	34.19	28.16	49.69	54.07	85.54	7.44	213.18	22.61
	国	34.53	28.63	49.23	56.01	90.80	7.49	217.30	23.80



■体力・運動能力テスト（女子）平均値

学年		握力 (kg)	上体おこし (回)	長座前屈 (cm)	反復横跳び (点)	20mシャトル (回)	50m走 (秒)	立ち幅跳び (cm)	ソフトボール (m)
小5	市	15.91	18.09	38.32	40.10	35.63	9.71	146.84	12.73
	県	17.10	19.13	40.14	40.31	38.93	9.51	148.03	13.52
	国	16.45	18.50	37.81	39.93	40.44	9.57	148.68	13.42
小6	市	19.19	20.01	40.42	40.51	41.41	9.21	152.97	14.28
	県	19.86	20.09	43.19	42.98	42.93	9.21	156.11	15.25
	国	18.66	19.48	41.14	42.15	45.08	9.26	154.71	15.22
中2	市	22.72	21.10	45.09	44.65	52.54	8.65	170.75	12.77
	県	23.48	22.16	48.36	45.94	52.20	8.79	168.12	12.24
	国	23.99	22.54	47.30	47.86	56.25	8.76	172.96	13.32
中3	市	23.04	21.64	48.33	44.50	48.79	8.77	167.77	12.88
	県	24.84	23.47	49.78	46.56	52.94	8.67	171.50	13.33
	国	25.24	24.00	49.39	48.59	56.21	8.68	176.01	14.05

■学校体育関係事業と参加人数（令和5年度）

事業区分	事業名	参加人数（人）
柏市小中学校 体育連盟主催事業	柏市小学校陸上競技大会	1,500
	柏市中学校総合体育大会	3,000
	柏市中学校ロードレース大会	100
	柏市中学校駅伝大会	300
	柏市中学校新人大会	3,000
近隣市町共催事業	東葛飾地方中学校駅伝大会	500
	西部地区中学校柔道大会	40
各種大会	千葉県中学校総合体育大会	300
	全日本中学校通信陸上千葉大会	100
	千葉県新人大会	200
	千葉県中学校駅伝大会	60
	各種全国大会	20
	各種関東大会	20

(2) 部活動の活性化の支援

専門外の指導者や部員数の多い部活動を中心とした支援のために、130名の「外部指導者」の派遣を行っています。

■部活動外部指導者の派遣実績（令和5年度）

小学校					中学校				
	小学校	運動部	文化部	実施回数		中学校	運動部	文化部	実施回数
1	柏第一小				1	柏中			
2	柏第二小				2	柏二中	3	1	103
3	柏第三小		2	18	3	土中	3		190
4	柏第四小				4	富勢中	3	1	77
5	柏第五小				5	田中中	3	2	55
6	柏第六小				6	光ヶ丘中	2		14
7	光ヶ丘小		3	48	7	柏三中	5	1	100
8	土小		1	7	8	柏四中	3		97
9	富勢小	2	2	11	9	南部中	4		68
10	田中小				10	柏五中	2	1	49
11	田中北小	1		12	11	酒井根中	3	1	79
12	土南部小				12	西原中	3	1	27
13	柏第七小		1	19	13	逆井中	6	1	87
14	柏第八小		1	23	14	松葉中	4	1	102
15	酒井根小		2	12	15	中原中	2	2	109
16	西原小				16	豊四季中	4	1	102
17	旭小				17	風早中	1	3	45
18	藤心小		3	39	18	手賀中	4		55

	小学校	運動部	文化部	実施回数
19	中原小			
20	酒井根西小			
21	高田小		2	56
22	名戸ヶ谷小		1	8
23	増尾西小		2	0
24	逆井小		2	34
25	富勢東小			
26	豊小			
27	酒井根東小		2	24
28	旭東小			
29	松葉第一小		3	34
30	花野井小		1	3
31	松葉第二小		3	48
32	富勢西小		2	31
33	十余二小			
34	風早南部小			
35	風早北部小			
36	手賀西小	4	1	20
37	手賀東小			
38	高柳小	2	1	44
39	大津ヶ丘第一小			
40	大津ヶ丘第二小			
41	高柳西小		1	2
42	柏の葉小		4	46
	合計	9	40	542

	中学校	運動部	文化部	実施回数
19	大津ヶ丘中	4		52
20	高柳中	3	1	62
21	柏の葉中	2		34
	合計	64	17	1531

■部活動指導員の配置実績（令和5年度）

※単独での指導や引率が可能な外部指導者(会計年度任用職員)

柏中学校バレーボール部(1名)、柏第二中学校ソフトテニス部(1名)

## 6 健康教育の充実

### (1) 保健教育の充実

健康に関する現代的な課題の解決を図るため、心の健康づくり等の健康教育を推進しています。

また、平成24年度から消防局救急課と連携して「ジュニア救命士養成講習」を開催しています。命の大切さや救命法の重要性について、子どもたちが体験を通じて学習する機会として市内学校に定着しています。

■令和5年度性教育、安全教育等の実施状況

事業名（実施団体名※市が主催のものは担当課欄に記載）	事業内容	実施学校数	担当課
性教育・生命尊重の授業、講演 （千葉県助産師会）	千葉県助産師会所属の助産師による「思春期の性の健康講座」で、心身の成長の理解、生命尊重の意識の向上を図る。	小学校 24校 中学校 14校	学校教育課
性教育・生命尊重の授業、講演 （千葉県看護協会）	千葉県看護協会所属の看護師による出前授業で、命の大切さ、看護の方法等について学ぶ。	中学校 2校	学校教育課
思春期保健健康教育	地域保健課保健師の講話や、赤ちゃん人形等による育児体験から、思春期の性に係る問題や出産・育児について考えを深め、生命尊重の意識の向上を図る。	小学校 2校 中学校 3校 新型コロナウイルス感染症対策のため、本物の赤ちゃんによる体験活動は中止	保健所 地域保健課

事業名（実施団体名※市が主催のものは担当課欄に記載）	事業内容	実施学校数	担当課
デートDV防止教育（グループSEC）	講師の講話やロールプレイング等による性教育やデートDV防止セミナーを通じて、人権・個性の大切さ・ジェンダー平等の価値観を学ぶ。	小学校 2校 中学校 8校	学校教育課
ジュニア救命士講習	救命の重要性や方法について、救急訓練用の教材で具体的に学び、緊急時に実践につなげる態度を養う。	小学校 38校	消防局 救急課

■児童生徒の健康診断の結果（令和5年度）

区分	小学校				中学校				
	男(人)	割合(%)	女(人)	割合(%)	男(人)	割合(%)	女(人)	割合(%)	
在籍者数	11,101	—	10,847	—	5,412	—	5,124	—	
視力1.0未満の者	3,222	29.0	3,584	33.0	2,301	42.5	2,236	43.6	
歯科	処置完了の者	1,781	16.0	1,646	15.2	869	16.1	970	18.9
	未処置のある者	1,489	13.4	1,338	12.3	429	7.9	433	8.5
尿(陽性者)	114	1.0	251	2.3	98	1.8	278	5.4	
心臓疾患異常者	143	1.3	147	1.4	33	0.6	43	0.8	
肥満傾向の者	59	0.5	19	0.2	59	1.1	32	0.6	
脊柱胸部異常者	68	0.6	209	1.9	140	2.6	507	9.9	

■感染症発生状況（令和5年度）

（単位／人）

区分	小学校	中学校	合計	区分	小学校	中学校	合計
風疹	0	0	0	インフルエンザ	12,198	4,986	17,184
水痘	88	9	97	手足口病	56	4	60
麻疹	0	0	0	異型肺炎	24	8	32
流行性耳下腺炎	28	6	34	ヘルパンギーナ	71	3	74
伝染性紅斑	2	0	2	咽頭結膜熱	109	5	114
溶連菌感染症	1,438	155	1,593	感染性胃腸炎	319	75	394
流行性角結膜炎	47	6	53	新型コロナウイルス感染症	2,435	1,738	4,173
				その他	313	17	330

■小中学校児童生徒（男子）の体位平均値（国・県 令和4年度・市 令和5年度）

年齢	身長(cm)			体重(kg)		
	国	県	市	国	県	市
6	117.0	116.9	117.3	21.8	21.8	21.7
7	122.9	123.1	123.3	24.6	25.0	24.5
8	128.5	128.5	128.9	28.0	28.0	28.0
9	133.9	134.4	134.6	31.5	31.6	31.6
10	139.7	140.1	139.8	35.7	35.9	35.5
11	146.1	146.6	146.8	40.0	40.0	40.3
12	154.0	153.9	154.4	45.7	45.0	45.8
13	160.9	160.9	161.4	50.6	50.1	50.3
14	165.8	166.1	166.4	55.0	54.6	54.8

■小中学校児童生徒（女子）の体位平均値（国・県 令和4年度・市 令和5年度）

年齢	身長(cm)			体重(kg)		
	国	県	市	国	県	市
6	116.0	116.3	116.2	21.3	21.7	21.2
7	122.0	122.5	122.3	24.0	24.2	23.9
8	128.1	128.4	128.2	27.3	27.7	27.1
9	134.5	134.7	134.3	31.1	31.0	30.7

年齢	身長(cm)			体重(kg)		
	国	県		国	県	市
10	141.4	141.7	141.5	35.5	34.9	35.1
11	147.9	148.5	147.8	40.5	40.7	39.9
12	152.2	152.5	152.5	44.5	44.0	44.4
13	154.9	155.0	154.8	47.7	47.4	47.1
14	156.5	156.8	156.7	49.9	49.5	49.6

■ 学校管理下傷害別事故発生件数（令和5年度）（単位／件）

区分	小学校	中学校	合計	区分	小学校	中学校	合計
骨折	208	196	404	割創	0	0	0
捻挫	143	199	342	裂創	10	2	12
脱臼	32	16	48	擦過傷	16	3	19
挫傷・打撲	250	209	459	熱傷・火傷	7	7	14
挫創	62	21	83	歯牙破折	18	1	19
切創	7	3	10	その他（負傷）	2	0	2
刺創	6	1	7	その他（疾病）	56	78	134
靭帯損傷・断裂	12	15	27	合計	829	751	1,580

■ 学校管理下活動別事故発生件数（令和5年度）（単位／件）

区分	授業中	特別活動中	行事中	課外指導中	休憩中	通学中	合計
小学校	258	89	30	24	341	87	829
中学校	270	24	28	353	52	24	751
合計	528	113	58	377	393	111	1,580

■ 学校管理下場所別事故発生件数（令和5年度）（単位／件）

区分	校舎内				校舎外			学校外	合計
	教室等	体育館等	廊下	その他	運動場	プール	その他		
小学校	156	122	32	57	351	4	3	104	829
中学校	34	275	9	20	298	2	4	109	751
合計	190	397	41	77	649	6	7	213	1,580

(2) 食育の推進

望ましい食習慣の形成に結びつけられるような態度を育成し、偏った栄養摂取などに起因する生活習慣病などを予防するとともに、家庭での食事の意義などについても理解できるように、食に関する指導を行っています。また、学校給食を活かした食育をより効果的に進めていくため、令和6年3月に「柏市学校における食育方針」を策定しました。今後は、この方針に沿って食育の取組を進めていきます。

7 市立高校教育の推進

(1) 魅力ある市立高校教育の推進

市立柏高等学校は、昭和53年4月の開校以来、生徒の多様な個性に応じた教育内容の工夫に努め、特色ある学校づくりを進めています。

平成10年度に開設したスポーツ科学科においては、地域スポーツの発展に貢献する人材の育成を目指しています。

平成20年度入学生より、制服を新たにし、また平成21年度入学生からは、学年制から単位制に移行し、柏市が中核市へ移行したことに合わせて、普通科の通学区域も市内から市内の県立高校と同じく変更しました。

また、平成4年に開設した国際科を平成22年度卒業生をもって閉じ、普通科の中に国際教養クラスや総合進学クラスなど特色あるクラスを新設し、個々の生徒の学習希望に添えるよう教育環境の充実に努めています。

生徒の語学力の向上と国際理解のため、普通科国際教養クラス2年生のアメリカ・トーランス北高校への語学研修に加え、平成13年度からはオーストラリア・パース市のシェントンカレッジ高校や中国の承德第一中学校との交流も行っており、多くの生徒が海外で研修を行っています。

部活動については、各部とも積極的に活動しており、吹奏楽、バスケットボール、バレーボール、野球、サッカー、ソフトテニス、陸上、柔道など、ほとんどの部活動が県、関東、全国の各種大会で常に優れた成績を取っています。

■ 卒業生の進路状況（令和6年3月31日現在）

区分	大学	短大	専修・各種学校	就職	留学	その他	卒業生数計
人数	134人	5人	78人	21人	3人	10人	251人
割合	53.4%	2.0%	31.1%	8.3%	1.2%	4.0%	100.0%

## II 互いの立場を尊重し合い、安心して学び合える環境をつくる

### 教育相談体制の充実

教育相談は、学校及び教育委員会の各機関で随時行っています。児童生徒本人とその保護者・教職員、幼児の保護者が抱えている教育上の様々な悩みごとの相談に応じ、面接や電話相談を通して、解決の手掛かりを見つけたたり、適切な支援の在り方について助言をしたりしています。

平成17年度からは市内全中学校に千葉県スクールカウンセラーが配置されています。また平成19年度からは柏市独自に小学校9校を拠点としてスクールカウンセラーを配置し、平成25年度からはこの統括的な役割や、「突発的」「重篤な」「緊急を要する」等、児童生徒の問題（いじめ等）に迅速に対応し、的確なコーディネート及び心理相談を行う職として、柏市スクールカウンセラースーパーバイザーを設置し、児童生徒や保護者の相談活動の充実を図っています。また令和3年9月からは、千葉県スクールカウンセラーが全校配置となり、より一層の教育相談体制の充実に努めております。

相談機関には柏市教育委員会教育支援室があり、電話相談を担当する教育相談員2人と面接相談を担当する教育相談心理士6人が交代で相談業務を行っています。

また、就学相談については、幼児・児童・生徒の適切な就学のために、調査・相談及び保護者への支援、各学校への指導支援を行っています。

平成23年6月に公布された『柏市自殺対策推進条例』の中で、教育機関の責務として「児童、生徒及び学生が心身ともに健康な生活を送り、及び自殺の防止等に関する理解を深めることができるよう、適切な措置を講じるものとする。」という点が挙げられました。これらの点を解決するため、平成23年度に柏市自殺予防連絡会議と、その作業部会として教育ワーキンググループ（平成26年度末までに9回実施）が設置されました。

平成25年度からは、ゲートキーパー養成講座を実施し、平成27年度までの3年間で全教職員が受講しました。平成29年度からは、3年をかけて『性の多様性についての理解と対応について』の研修を実施し、3年間で、延べ約1,200人の教職員が受講しました。

[令和5年度相談体系]

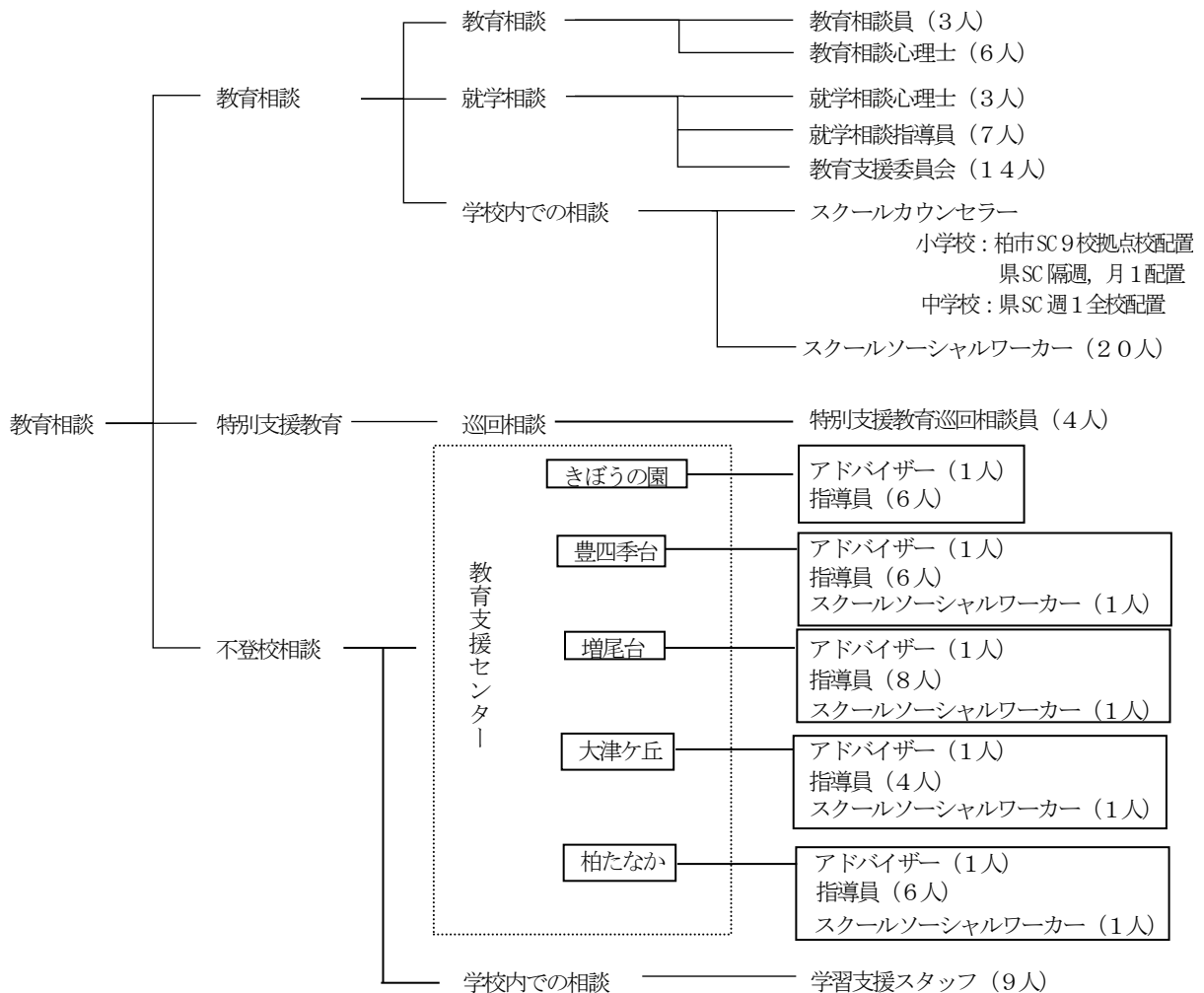

■教育相談の件数・内容等（令和5年度）

相談内容	一般 (教育支援室)	就学相談 (ウェルネス柏内)	不登校・園相談 (教育支援センター)	計
電話による相談	553件	－件	3,628件	4,181件
来室による相談	975件	1,400件	1,529件	3,904件
合計	1,528件	1,400件	5,157件	8,085件

■柏市教育委員会教育支援室内の教育相談における相談内容（就学相談を除く）

内容	件数（件）	内訳（件）			
		幼児	小学生	中学生	高校生・他
学業	228	1	166	61	0
交友	6	0	3	3	0
いじめ	4	0	3	1	0
教師不適応	13	0	12	1	0
集団不適応	183	2	144	37	0
不登校・園	427	1	170	252	4
性格	320	0	235	84	1
非行一般	2	0	0	2	0
身体	6	0	3	3	0
進路	4	0	1	3	0
親子関係	23	0	10	13	0
子育て	83	4	71	8	0
異性関係	2	0	0	2	0
生活全般	5	0	2	2	1
その他	223	3	125	34	61
合計	1,529	11	945	506	67

（集計期間：令和5年4月1日から令和6年3月31日まで）

1 情報モラル教育の推進

20頁、21頁及び44頁に掲載

2 道徳教育の充実

(1) 道徳教育の充実

「特別の教科 道徳」が教科化され数年が経ち、小中学校において主に教科書を使用しながら、各学校での量的確保が進んでいます。柏市では、道徳推進教師研修を中心に、教育研究所と協力しながら夏季特別研修、各年次研修等を通して、道徳の特質の理解を深めてきました。また、各教科、特別活動及び総合的な学習の時間など、全ての教育活動を通して道徳教育の充実を図っています。

よりよく生きるための基盤となる道徳性を養うには、「考え、議論する道徳」への昇華を図りながら、児童生徒の、自己の生き方についての考えを深める学習が必要になります。研修や授業研究の中で、道徳授業の質的向上を求め、教職員の指導力向上と道徳教育の推進体制を図るよう努めてまいります。

(2) 人権尊重教育の推進

差別をしない、偏見を持たないという人権尊重の理念は、人間にとって欠くべからざるものであることを認識し、昭和57年2月に「柏市人権尊重教育基本方針」を定めました。昭和62年3月には「柏市人権尊重教育基本方針及び重点施策」を打ち出し、これを基に児童生徒への人権尊重教育を進めています。

柏市では、全小中学校の人権教育担当者を対象に研修会を開催し、教職員の人権意識向上と指導力の向上に努めています。また、平成29年度より3年間をかけて「性の多様性」の研修を実施しましたが、令和3年度からは、夏季研修講座を活用し研修を実施しています。

■令和5年度人権教育の実施状況

事業名（実施団体名※市が主催のものは担当課欄に記載）	事業内容	実施学校数	担当課
人権啓発講演 (人権擁護委員)	特定非営利活動法人ジェントルハートによるいじめに関する人権啓発講演	土中学校	児童生徒課
人権啓発授業 (人権擁護委員)	人権擁護委員によるいじめに関する啓発授業	柏第五小学校	児童生徒課

事業名（実施団体名※市が主催のものは担当課欄に記載）	事業内容	実施学校数	担当課
人権教育プログラム『Changers(チェンジャーズ)』	児童生徒の日常生活上のトラブルに着目した人権教育プログラム	名戸ヶ谷小学校	児童生徒課
校内研修（児童権利擁護）	児童の権利擁護を意識した指導・支援についての研修	松葉第一小学校	児童生徒課

### 3 いじめ防止対策の推進

#### (1) いじめ対策の推進

いじめ問題に関しては、絶対に許されないことと捉え、定期的に全校児童生徒対象のアンケート調査を実施し、未然防止・早期発見・早期対応を目指しています。

■令和5年度いじめの状況 ※（ ）は令和4年度数値

	認知校数	認知件数	解消済	取り組み中	その他
小学校	42 (42)	3,475 (3,624)	2,700 (2,415)	775 (1,209)	(0)
中学校	21 (21)	492 (515)	398 (381)	94 (134)	(0)
合計	63 (63)	3,967 (4,139)	3,098 (2,796)	869 (1,343)	(0)

### 4 不登校等児童生徒への支援の充実

#### (1) 生徒指導体制の充実

生徒指導は、全ての児童生徒の人格をよりよく発達させ、学校生活がより充実したものになることを目指すものです。各学校における生徒指導では、児童生徒との共感的人間関係を基盤として、児童生徒理解の上に立ち、発達に即した指導・援助を行っています。特に、教師が児童生徒一人一人に寄り添う指導を心掛け、子どもにとって「居場所」のある充実した学校生活を送れるよう生徒指導に取り組んでいます。

■市内中学校卒業生の進路状況（令和6年5月1日現在）

卒業生数	公立高校		私立高校		進学者	進学率	高専 国立 技術等	専修各 種学校	特別 支援 学校	就職	家事 従事 その他
	県内	県外	県内	県外							
3,553人	2,085人	19人	813人	531人	3,519人	99%	11人	11人	49人	5人	29人

#### (2) 長期欠席対策の充実

30日以上欠席児童生徒の人数は、小学校で273人増加、中学校で220人増加となりました。不登校を理由とした長期欠席者数は小学校で33人増加、中学校で97人増加となり、ここ数年増加の一途です。

これらの状況に対応するため、不登校児童生徒支援事業として下記の取組を実施し、長期欠席児童生徒の学ぶ機会の保障、友達と関わる機会などを支援しています。

##### ①教育支援センター「きぼうの園」

「きぼうの園」は、何らかの要因による不登校状態の児童生徒を対象に本人の自立を促すとともに、学ぶ機会を保障し、本人の居場所を確保するための支援を行うことを目的として平成4年度に開設した施設です。アドバイザー1人、指導員6人、計7人の交替制により運営しています。アドバイザーと指導員は、児童生徒個々の実態に応じた学習指導や教育相談の対応、通級している児童生徒が仲間と関われるような場づくりやサポートなどを行っています。児童生徒の自主的・主体的な活動への支援と幅広い働きかけを通して、社会的な自立を目指していきます。

##### ②各地区の教育支援センター「柏たなか、豊四季台、増尾台、大津ヶ丘」

平成13年度より学習相談室を設置し、令和5年度に教育支援センターと名称を変更し、支援を継続しています。柏第六小学校・増尾西小学校・大津ヶ丘第二小学校の3か所に加え、令和5年度に田中北小学校へ設置しました。それぞれの教室で通室による学習指導及び訪問相談を行っています。アドバイザー5人、指導員30人、スクールソーシャルワーカー4人、計39人により運営しています。

また、平成20年度から、スポーツ交流や学習相談室ときぼうの園の月例会議を実施し、児童生徒間の交流、指導員同士の情報共有・連携強化に努めています。合同開催のスポーツ交流に限らず、各教室においてスポーツやレクリエーション、行事などを行い、各教室における小集団での交流の機会を設けて、児童生徒の人間関係づくりを支援しています。

### ③あすなるキャンプ・自然体験教室

不登校児童生徒への支援策として、昭和54年度から「あすなるキャンプ」を実施しています。これまでは、宿泊で実施をしていましたが、新型コロナウイルス感染症の影響や、小学校低中学年の利用者が増えてきている現状をふまえ、より多くの児童生徒が参加できるように、毎年実施内容を検討しながら進めているところです。令和5年度は手賀地区で農業体験を計画し、36名の児童生徒が参加しました。また、自然体験教室として手賀沼ウォーキングを実施し、令和5年度は24名の児童生徒が参加しました。いずれも集団生活を体験させることにより、社会性を培い、自主性を身につけ、生きる力の育成につなげていくことを目標に実施しました。

#### ■長欠（30日以上）児童生徒の状況（令和6年3月31日現在）

区分	長欠児童生徒総数	長欠率	不登校率	長欠理由別			
				病気	不登校	経済的理由	その他
小学校	733人	3.34%	1.58%	256人	347人	0人	130人
中学校	898人	8.50%	5.58%	214人	589人	0人	95人

## 5 特別支援教育の推進

### (1) 特別支援教育に係る校内支援体制の整備充実

特別支援教育体制の整備充実に向けて、様々な取組を実施しています。

#### ①「校内委員会」の設置・活用

特別支援学級在籍の児童生徒に加えて、通常の学級に在籍する支援が必要な児童生徒に対し、特別支援教育コーディネーターを中心とした校内委員会を設置して、一人一人の教育的ニーズを把握し、特性に応じた支援が充実するよう「個別的教育支援計画」、「個別の指導計画」を作成及び活用するように推進しています。

#### ②巡回相談の実施

平成18年度より、文部科学省の委嘱事業の一環として柏市独自の巡回相談を開始しました。平成20年度からは、教育研究所の事業として予算化し、特別支援教育専門指導員や指導主事を学校に派遣し、支援が必要な児童生徒に関する指導や助言、相談、保護者面談等を行っています。令和元年度より、児童生徒課へ担当が移管した後も事業として継続しています（令和2年度より特別支援教育専門指導員は、特別支援教育巡回相談員に名称を変更しました。）。

#### ③特別支援教育に関する研修会の実施

- ・夏季研修講座 — 「不確かな未来と心理的柔軟性」を小中学校職員を対象に実施
- ・特別支援教育研修会 — 「教育支援員の在り方」等を教育支援員対象に実施  
「個別支援教員（特別支援）の在り方」等を個別支援教員（特別支援）対象に実施
- ・特別支援教育新任担当教員等研修 — 教育課程編成や児童生徒の指導方法等について年5回実施

### (2) 教育支援員の適正配置

教育支援員については、各校の実情に即した適正かつ計画的な配置を推進しています。

#### ■教育支援員配置状況（令和6年3月31日現在）

・小学校	39校	127名
・中学校	20校	39名
合計	59校	166名

### (3) 医療的ケアに係る体制整備

医療的ケアを要する児童生徒について、当該児童生徒が、必要な医療的ケアを受けながら安心・安全な学校生活を送ることができるよう、医療的ケア看護師の配置及び訪問看護ステーションとの委託契約、医療的ケア指導医の巡回等の体制整備を進めています。

#### ■医療的ケア看護師配置状況（令和6年3月31日現在）

・小学校	5校	10名	（医ケアを要する児童5名）
・中学校	0校	0名	
合計	5校	10名	



■訪問看護ステーション委託状況（令和6年3月31日現在）

・小学校	4校	5事業所	（医ケアを要する児童5名）
・中学校	0校	0事業所	
合計	4校	5事業所	

6 幼保こ小連携の推進

(1) 幼児教育研究の充実

市内全幼稚園・市内全保育園・全認定こども園と連携した研究体制により、柏市の幼児教育の充実と推進、及び幼児教育関係教職員の力量と専門性の向上を図っています。

令和3年度から、「伝え合いを楽しむ子を育てる～言葉による伝え合いを通して～」をテーマとした研究を実施しています。5月に研修会を実施し、子どもが伝え合いの楽しさや喜びを感じる体験を積み重ねていき、人とのつながりを深めたり、自分の世界を広げたりすることができるよう協議を行いました。

また、11月の報告会では、各園が取り組んだ実践について他園や小学校と共有を図りました。各園で実践したことを具体的に振り返りながら、子どもの育ちに応じた援助の在り方についてグループで協議しました。今後も、施設類型関係なく協働し、子どもの育ちや保育者の資質向上に向けて取り組んでまいります。

(2) 幼稚園・保育園・認定こども園と小学校の連携の推進

市内10地区の当番校・当番園からの委員により、幼保こ小の滑らかな接続・連携を目指し、協議会を行っています。市内の園児や児童の実態に基づいた教育課題を明らかにし、発達や学びの連続性を踏まえた連携を推進し、幼児教育と小学校教育双方の質の向上と子どものより良い成長を目指しています。

令和5年度は、コロナ禍以前のような園と小学校の相互理解を連携活動の重点にしました。それを基に、地区別連絡会を開催し、アフターコロナにおける園生活や小学校生活の変容などの情報交換や、相互参観、交流会等、地区ごとに工夫して取り組みました。

また、園から小学校への円滑な接続を推進するため、11月には小学校に向けて「小学校スタートカリキュラム研修」を実施しました。「柏市版架け橋期カリキュラム」を活用しながら、次年度に向けて自校のカリキュラムの見直しを図るとともに、生活科の授業改善の重要性について理解を深めました。本研修を園の研修と共同実施することにより、幼児教育と小学校教育をつなぎ、小学1年生が安心して学べるような小学校スタートカリキュラムの充実を目指しています。今後も、連携・接続を推進するために効果的な研修を実施します。

7 保護者の経済的負担の軽減

(1) 保護者の経済的負担の軽減

就学援助

経済的理由のため就学困難な児童生徒の保護者に対して、児童生徒の教育の機会均等の実施を図るため、就学援助を行っています。

■就学援助費の種類及び支給状況（令和5年度）

（単位／人、千円）

		学用品	新入学用品	入学準備金※	修学旅行	校外活動	PTA会費	クラブ活動等費	計
就学前	人数	-	-	182	-	-	-	-	
	金額	-	-	9,839	-	-	-	-	9,839
小学生	人数	1,511	52	284	293	267	984	1,515	
	金額	21,705	2,811	17,892	6,249	2,213	2,930	5,733	59,533
中学生	人数	1,021	50	-	358	304	843	1,021	
	金額	26,336	3,000	-	20,650	10,083	2,814	6,951	69,834

（補足）※・・・入学準備金として、小中学校入学の前年度に新入学用品費の早期支給を行っています。

■学校給食費の支給状況（令和5年度）

（単位／人、千円）

		就学援助分	第3子無償化分※	計
小学生	人数	1,470	2,290	
	金額	66,951	99,788	166,739

		就学援助分	第3子 無償化分※	計
中学生	人数	1,007	689	
	金額	53,672	35,611	89,283

(補足) ※・・・扶養する子のうち、第3子以降の児童・生徒分の支給を行っています。

## 8 外国籍の子ども等に対する支援

### (1) ボランティア団体の協力による日本語・教科学習指導

市内小中学校には、97名(令和6年4月20日現在)の日本語支援が必要な日本語を母語としない児童生徒が在籍しています。柏市教育委員会は、『柏市児童生徒日本語支援の会』の協力を得て、日本語支援を行っています。

これは、日本語を母語としない児童生徒が快適に学校生活を送ることができるよう、言語の面から支援するもので、経験を積んだ指導者が、各学校の要請に応じて学校に出向き、授業の取り出しや放課後において支援に当たっています。

また、柏市教育委員会として、支援を要する児童生徒が増加している中、持続可能な支援体制を構築するよう、体制の見直しを図ってまいります。

## 9 より良い教育環境を目指した基本方針の策定

### (1) 小学校と中学校の連携の推進

柏市では、平成22年度から24年度までの3年間、4中学校区で小中連携教育の研究指定を行い、小学校から中学校に円滑に接続できるよう調査・研究を進めてきました。

その成果を踏まえ、平成25年度からは全小中学校で小中連携教育に取り組み、中学校区ごとの「めざす子ども像」を共有し、各中学校区の特色を生かし、教職員や児童・生徒、地域との交流を新型コロナウイルス感染症が拡大するまでの令和元年度まで行なっておりました。

また、令和3年度は、教務主任と研究主任を対象とした合同研修をオンラインにて行い、ブレイクアウトルームを活用し、中学校区の連携をより意識した取組を行いました。令和4年度は中学校区を意識した対面での研修を行いました。

令和5年度は令和6年度から令和9年度の期間、小中連携協力校として3中学校区を指定し、今後の学校教育の在り方について検討を進めています。

### (2) より良い教育環境を目指した基本方針の策定

小中学校の児童生徒数は、将来にわたり著しく減少していく見込みです。エリア別に見ますと、つくばエクスプレス沿線駅周辺や大規模な住宅の整備が進む一部エリアでは、中高層共同住宅の建設や宅地開発、大規模な土地区画整理事業等の影響で人口の流入が進み、児童生徒数が増加傾向にある一方、通学区域の大半が市街化調整区域のため人口流入が限られる地域や少子高齢化が進む地域では、今後の児童生徒数の増加が見込まれず、クラス替えができない単学級となっている学校もあります。このように、大規模校や小規模校が混在する状況は、教育環境に不均衡を生じさせ、学習面、生活面並びに学校運営面等に様々な影響を及ぼすことが懸念されます。

学校規模や配置に関する課題に加えて、様々な教育課題の解決に向けて、令和5年度・6年度の2か年をかけて将来の学校のあり方を示した基本方針の策定に取り組んでいきます。

## 10 学校施設・設備の維持管理

### (1) 校舎等の整備

#### ア 校舎等の新増築

柏たなか駅周辺の児童生徒数の増加に対応するため、移転する田中北小学校の新築工事を令和3年度から継続して実施し、完了しました。また、田中中学校の校舎棟増築工事に着手しました。

#### イ 教室不足対応

児童数の増加による教室不足対応として、光ヶ丘小学校のコンピューター室を普通教室にする改修工事を実施しました。また、普通教室として使用するために、柏第六小学校と柏第七小学校での教室空調設置工事や、各校にて充電保管庫用電源の設置工事等を実施しました。

#### ウ 長寿命化改良

建設から40年以上経過している施設の老朽化対策として、令和4年度から継続して実施していた田中小学校校舎の長寿命化改良工事を完了させ、西原小学校校舎の工事に着手しました。また豊小学校と松葉中学校の屋内運動場の長寿命化改良工事を実施しました。

エ トイレ改修

「汚い」「暗い」「臭い」「怖い」「壊れている」の5K解消のため、柏第八小学校、逆井小学校、富勢東小学校、酒井根東小学校、花野井小学校、富勢西小学校、富勢中学校、酒井根中学校、西原中学校（小学校6校、中学校3校）のトイレの改修工事を実施しました。

(2) 空調設備更新

全館空調設備の老朽化による機能停止を防ぐために、風早中学校の空調設備更新工事を令和4年度から継続して実施しました。

1.1 安全・安心でおいしい給食の提供

(1) 給食施設、調理機器の老朽化対策

令和6年3月に、本市における学校給食の基本的な考え方や取組の方向性を示す「柏市学校給食将来構想」を改訂しました。併せて、安全・安心で安定的な学校給食の実施に向けた施設整備を計画的に進めていくため、「柏市学校給食施設整備計画」を策定しました。今後は、この整備計画に沿って老朽化した給食施設や調理機器の修繕や更新を計画的に行います。また、対応が困難な重要物品については、計画的に入替えを行います。

■令和5年度大規模修繕、調理機器の更新

- ・学校重要物品の更新（スチームコンベクションオープン等）
- ・学校給食センター 調理器具の更新（シャトルコンテナ等）

(2) 安全で安心な学校給食の提供

市内63校の小中学校のうち52校は単独調理場方式による完全給食を実施しています。献立は各校に配置している栄養士が各校の実態に沿って作成しています。

旧沼南町地域の11校（風早南部小学校を除く。）は共同調理場方式による完全給食を実施しています。献立は給食センターに配置している栄養士が作成しており、1日当たり約4,400食を提供しています。

■給食費（令和5年度）

区分	単独調理場方式		共同調理場方式	
	小学校	中学校	小学校	中学校
年間給食回数	180回	176回	188回	188回
1食当たり単価	265円	330円	260円	305円
年額	47,700円	58,080円	48,880円	57,340円

※物価高騰対策として、給食費に対して4月～9月は6.6%、10月～3月は14.3%の上乗せ補助を行った。

①単独調理場方式（旧柏地域）

小学校の給食は、昭和39年に3校で単独調理場方式による完全給食を開始し、現在は旧柏地域の全34校及び風早南部小学校で、週5回（米飯3回以上）、年間180回程度の給食を実施しています。

中学校の給食は平成5年度から6年度にかけて行われた2校（柏三中、南部中）における試行実施を経て、平成13年度から、旧柏地域の全17校で、週5回（米飯3回以上）、年間176回程度の給食を実施しています。

②共同調理場方式（旧沼南地域）

昭和53年に学校給食センターを開設し、小学校7校及び中学校4校を対象に週5回（米飯3回以上）、年間188回の給食を実施しています。

■学校給食センターの施設概要（令和6年3月31日現在）

施設名	所在地	電話	施設の概要
学校給食センター	大島田 305-2	04-7192-1140	開設 昭和53年5月 総床面積 1,082㎡ 事務室、検収室、下処理室、調理室、洗浄室、ボイラー室、会議室、車庫等

1.2 防災体制の強化

防災教育では、様々な場面を想定した実効性のある避難訓練等を消防署と連携し定期的に行いました。

### Ⅲ 教職員の力量・学校の組織力を高める

#### 1 教職員の育成

##### (1) 指導主事によるきめ細かな支援

「自他を尊び支え合い、学び合い、高め合う教育」の実現を目指し、市内小中学校教職員研修の支援、さらには、各校で実施する授業研究や理論研修を支える指導を行っています。例として、教職員の指導力向上を目指して、校務分掌や経験年数等に応じた研修事業を企画・運営しています。他に、授業研究や経験者研修を支える要請訪問、パーソナルサポートを通して、学校や教職員一人一人のニーズに応じたきめ細かな支援を行っています。

##### (2) 研究指定校に対する支援

研究指定校は、柏市教育振興計画や学校教育指導の指針を具現化するために、市内小中学校における研究を支援し、研究成果を市内各学校に提供することを目的として柏市教育委員会が指定しているものです。各指定校は、教育の今日的な課題の検証や指導法の開発など、組織的・継続的な校内研究活動の充実に努めています。研究指定校に対しては、研究に必要な予算措置とともに、指導主事による研究支援を集中的に行います。これにより、当該指定校全体の授業改善意欲を向上させ、研究を活性化させます。

#### ■研究指定校と研究テーマ

学校名	教科・領域等	研究主題、テーマ等	指定年度	指定機関
柏市立柏第三小学校	国語・算数・社会	自分で考え、表現豊かに発信できる児童をめざして	令和4年度～令和6年度	柏市教育委員会
柏市立土小学校	生活科・総合的な学習	『いかす』学び～オーセンティック・ラーニングを通して～	令和4年度	柏市教育委員会
柏市立豊四季中学校	全教科	教科の特質に応じた「見方」「考え方」が身につく指導法と評価の在り方～ルーブリック評価を用いて～	令和4年度～令和5年度	柏市教育委員会
柏市立富勢西小学校	全教科	小中連携による情報活用能力	令和5年度～令和6年度	柏市教育委員会
柏市立手賀西小学校				
柏市立手賀東小学校				
柏市立手賀中学校				
柏市立柏第五小学校	「算数科授業力向上事業実践校」 児童の「学ぶ意欲」の向上を目的とし、 (1)算数科における児童のつまづき（課題）把握、つまづき解消を目指した授業を共有し、指導方法の改善に取り組む。 (2)校内研究を活性化し、子供の実態に即した、授業改善サイクル「R（子供の実態把握）－PDCAサイクル」を確立する。 (3)実践校で効果を上げた算数科の実践モデルを市内小中学校に普及し、柏市全体の授業力向上を目指す。	令和5年度	柏市教育委員会	
柏市立富勢小学校				
柏市立田中小学校				
柏市立土南部小学校				
柏市立西原小学校				
柏市立藤心小学校				
柏市立酒井根西小学校				
柏市立増尾西小小学校				
柏市立酒井根東小学校				
柏市立旭東小学校				
柏市立花野井小学校				
柏市立十余二小学校				
柏市立大津ヶ丘第一小学校				
柏市立大津ヶ丘第二小学校				
柏市立逆井中学校	全教科	心のバリアフリー地域拠点校（オリパラ関連）	令和5年度	千葉県教育委員会
柏市立大津ヶ丘中学校	特別活動（部活動）	地域部活動推進研究校	令和4年度	千葉県教育委員会
柏市立高柳中学校	福祉教育	福祉教育推進校	令和3年度～令和5年度	千葉県教育委員会
柏市立高柳小学校				
柏市立高柳西小学校				

学校名	教科・領域等	研究主題、テーマ等	指定年度	指定機関
8校 北部地区（富勢中・富勢西小） 中部地区（柏中・旭東小） 南部地区（南部中・酒井根小） 東部地区（風早中・風早北部小）		みんなでつくる魅力ある学校 (MMG)	令和5年度	柏市 教育委員会

### (3) 研究成果等の共有化

学習指導要領及び柏市教育施策に即した教育活動の充実のため、下表のような調査研究事業を実施しています。また、成果物を紙媒体・電子媒体で関係機関に提供し、共有・活用できるようにしています。

調査研究事業名	研究成果等の共有	
	成果物	共有形態
情報教育担当者連絡会（年2回）	ICT活用実践事例63事例	ホームページ及び冊子
幼児教育共同実践研究（年2回）	実施要項、言葉の伝え合いサポートブック	冊子
幼保こ小連絡協議会（年2回）	小学校はてなパンフレット 柏市版架け橋期カリキュラム	教育研究所 ホームページ 及び冊子
小学校社会科副読本編集委員会（年1回）	小学校用 「わたしたちの柏」	デジタル副読本

### (4) 職務・キャリアステージに応じた市独自の研修の実施

教員として採用後10年間にわたる研修体系をつくり、また専門性を高める研修を実施することで、指導力のある教員を育成し、若年層教員の増加等への対応を目指しています。

#### ■基本悉皆研修（令和5年度）

講座名	内容	実施回数
小中初任者研修	使命感、学習指導、生徒指導、授業実践、組織力	15回
小中2年目研修	学習指導、学級経営、授業実践	4回
小中3年目研修	学習指導、教育課程の編成、授業実践、教育課題研究等	4回
小中中堅教諭等資質向上研修I	組織マネジメント、教育課程の編成・運用、教育課題研究等	6回
小中中堅教諭等資質向上研修plus	教育課題に関する専門性の向上	1回
小中専門研修	教育課題に関する専門性の向上	1回
特別支援教育 新任担当教員等研修	教育課程の編成 障害特性に応じた指導・支援の在り方等	5回

#### ■悉皆研修（令和5年度）

講座名	内容	実施回数
司書教諭研修	学校図書館の活用法等	3回
理科主任研修	理科主任としての在り方、科学工夫作品・論文審査の視点について	2回
音楽主任研修	音楽的な見方・考え方を育てる指導	1回
図工・美術主任研修	図工・美術の授業に役立つアイデアについて	1回
家庭科主任研修	作品から見る指導のポイント、作品展の講評と学習指導・評価について	2回
技術・家庭科主任研修	同上	3回

講座名	内容	実施回数
体育主任研修	体育の授業づくり, 体力向上に向けた取組	3回
外国語主任研修	外国語教育担当者としての資質向上等	3回
道徳教育推進教師研修	道徳教育推進教師の役割と道徳授業における原理原則	1回
プログラミング研修講座	プログラミング教育	2回
小動物飼育研修	飼育の仕方や管理等	1回
人権尊重教育研修	教育現場で活かそう「リーガルマインド」と「子どもの人権」	1回
特別支援教育管理職研修	一人一人のニーズを踏まえた教育の在り方	1回
特別支援教育 コーディネーター研修	同上	1回
教育相談担当者研修	被虐待児童生徒の早期発見と関わり方	1回
保健主事研修	保健主事の役割と資質向上等	2回
養護教諭研修	養護教諭としての資質向上等	8回
栄養士研修	栄養士としての資質向上, 献立研究等	10回
給食主任・栄養士合同 研修	給食主任と栄養士の連携	1回
栄養教諭研修	食育に必要な専門知識, 指導力について	1回
給食関係職員研修	衛生管理, 異物混入について	1回
食物アレルギー研修	エピペン注射を含む救急処置について	1回
スタートカリキュラム研 修	幼児の育ちと幼保こ小接続について	1回
職場環境づくりマネジメ ント研修	より良い職場環境づくりにおけるマネジメントの必要性について	1回
事務職員研修	事務職員としての資質向上等	8回
初任者研修指導教員研修 会	初任者指導教員としての資質向上と初任者研修の充実	2回
新任講師研修	学級づくり・授業づくりを中心とした実践力の育成	3回

#### ■特別研修（令和5年度）

講座名	内容	実施回数
夏季情報活用研修講座	授業, 校務処理に生かせる ICT 活用等	10回
外国語指導スキルアップ 講座	外国語指導技術の向上	2回
二松學舎大学連携講座	国語に関する知識, 理解を深める研修	1回
麗澤大学連携講座	道徳に関する知識, 理解を深める研修	1回
千葉大学連携講座	環境等に関する知識, 理解を深める研修	1回
開智国際大学連携講座	社会に関する知識, 理解を深める研修	1回
東京大学大学院連携講座	理科に関する知識, 理解を深める研修	1回
夏季研修講座	教育課題や教職員のニーズに応える研修	12回
ゲートキーパー養成講座	自殺予防におけるゲートキーパーの役割	1回
算数科スキルアップ研修	学力・学習状況調査を基にした授業づくりについて	2回

#### ■希望研修（令和5年度）

講座名	内容	実施回数
体力向上研修	体力向上に向けた取組	1回
部活動指導研修	部活動の指導における取組	1回
乳幼児保健懇話会研修	保健衛生に寄与する取組	2回

(5) 管理職の育成，教務主任，研究主任等の力量向上

■基本研修（令和5年度）

講座名	内容	実施回数
新任校長研修	学校経営，管理等	6回
2年目校長研修	学校経営，管理等	3回
新任教頭研修	学校経営，管理等	5回
新任教務主任研修	学校経営，管理等	2回
教務主任研修	教務主任の役割，教育課程，教育課題，校内研究体制	2回
研究主任研修	研究主任の役割，教育課程，教育課題，校内研究体制	2回

(6) 学校評価の充実

学校では，学校評価を実施し，学校運営の改善・充実を図っています。学校評価は，平成28年度から，柏市立全小中学校と市立高等学校において実施しています。学校内部の教職員にとどまらず，保護者や地域住民の信頼に応えるため，保護者や学校運営協議会委員，学校評議員など学校関係者からの評価も取り入れています。

各学校では，評価結果から課題を明確にし，次年度の教育活動の改善に生かしています。

(7) 個性的な学校づくりの支援

学校における様々な教育課題の解決や創意工夫に満ちた特色ある学校づくりのため，校長が自主的，自立的に学校運営をするマイプラン事業を実施しています。

■事業実績（令和5年度）

主な事業	具体例	小学校数	中学校数	合計
情操教育	・音楽鑑賞，演劇鑑賞，体験学習事業，生命の授業(小) ・伝統文化体験授業，生命・性の教育(中)	37	28	65
生徒指導・特別支援 教員支援	・特別支援サポート(小) ・生徒への学習支援(中)	5	3	8
学力向上対策	・学力向上支援員等の活用による学習支援(小，中) ・書初め指導(小) ・地域の人材や教育実習生を活用した英語，数学の放課後学習会開催(中)	39	5	44
キャリア教育	・専門講師を活用して学ぶ意欲の向上，将来の夢を育む(小) ・職場体験学習，茶摘み等の伝統行事を生かした教育(中)	28	8	36
音楽教育	・専門講師による合唱，演奏指導(小) ・校内合唱コンクールの開催及び実施に向けた特別指導(中)	6	6	12
地域社会教育	・校区内の河川を題材に，専門家や地域ボランティアとの体験学習(小) ・地域の人材を活用した環境・キャリア教育を融合した活動(小) ・地域の伝統芸能の継承事業(中)	7	4	11
体育科の充実 (体力・体育の充実)	・水泳指導，走り方指導(小) ・外部指導者による部活動の充実と活性化(中)	12	6	18
自然環境教育	・地域の里山を生かした農業体験学習の実施(小) ・農作物栽培や花づくりによる環境学習(中)	8	1	9
不登校対策	・不登校生徒への学習支援(中)	0	3	3
学校図書館の充実	・調べ学習の指導及び助言(小)	1	0	1
学校安全対策	・学校危機管理に対応した安全教育の推進と環境整備(小) ・防災学習及びミニ集会の実施(小)	0	0	0
国際理解教育	・留学生を講師とした外国文化の学習(小)	1	0	1
合計		144	64	208

## (8) 学校法律相談の充実

柏市立小・中・高等学校における法律問題への対応について、教育委員会が委嘱した顧問弁護士による法律相談を行い、諸問題の早期解決、学校運営の安定に役立てるための制度で、平成21年4月1日から実施しています。近年の学校における様々な法律問題について、校長等の学校関係者が直接弁護士に相談し、具体的な指導・助言を得ることにより、学校が抱えているトラブルの拡大を防ぎ、早期解決を図るための有効な手段となっています。

この制度の活用により、学校の負担を軽減し、学校が本来取り組むべき教育活動に専念することができるよう、教育委員会として支援を行っています。また、教職員のみならず児童生徒のより良い教育環境を維持するための大きな支援策にもなっています。さらに、法律相談の場に原則として教育委員会管理主事が同席し、内容を把握することにより、問題解決の手法という情報を共有化し、教育現場に還元するという効果も期待されています。

### ■学校法律相談実施件数

平成29年度	平成30年度	令和元年度	令和2年度	令和3年度	令和4年度	令和5年度
10件	14件	23件	25件	22件	16件	14件

## 2 働き方改革の推進

### (1) 教育委員会の取組状況

- ①市内各校の働き方改革についての取組状況を調査し、学校行事や通知票等、項目ごとに市内の現状を把握している。
- ②把握した好事例や市内の傾向については市内のモラルアップ推進委員会代表者会議において共有している。
- ③各種会議や年次研修等を可能な限りオンラインで行っている。
- ④時間外在校等時間の市内平均値を提示し、自校が平均に対して長いのか短いのが分かるようにすることで、働き方改革の一層の推進に向けた動機づけとしている。
- ⑤ペーパーレス化を推進し、校内外の配布物をオンラインで配信や共有できるシステムの利用を推奨している。
- ⑥全小中学校へ出退勤時刻記録システムと記録用のパソコンを配付し、職員の勤務時間等の把握や集計、市教委への提出が容易にできるようにしている。システム上で当日の時間外在校等時間と当月の時間外在校等時間の累計が毎日表示されるようにし、勤務時間を意識した働き方ができるようにしている。  
\*昨年度より、QRコードによる出退勤時刻記録システムに移行。また、統合型校務支援システムの利活用により、在校等時間の記録・集計・把握が一本化
- ⑦部活動のガイドラインの見直しや、地域移行を推進している。



## IV 地域・家庭とともにある学校をつくる

### 1 学校・地域・家庭の連携

#### (1) 防災、防犯及び交通安全教育の充実

犯罪や交通事故、災害等から自分の身を守るため、学校では、学校安全計画に基づき、様々な安全教育を行っています。

防犯教育では、柏警察署等による防犯教室等を実施しました。また交通安全教育では、柏警察署や市防災安全課による交通安全教室の実施、スクエアード・ストレイト教育技法を用いた自転車教室や自転車免許証制度事業の活用を図りました（防災教育については32頁に掲載）。

#### (2) 学校や地域における安全対策の強化

##### ①学校の安全対策の充実

児童生徒の安全確保のために、全ての学校で組織的・継続的な防犯対策が講じられています。全校に防犯カメラ設置を完了しており、適切に管理していきます。また、児童生徒の学校生活における安全管理、学校環境の安全管理の徹底や緊急時の危機管理対応マニュアル等の整備、教職員等の安全管理体制の充実を図っています。

##### ②地域と連携した安全対策の強化

保護者、PTA、地域関係機関・団体、地域住民が学校安全ボランティア（スクールガード）として、児童生徒の安全確保のため、各学校や地域の実態に即して組織的に活動を行っています。教育委員会としても、地域要望に応じた防犯用品等の配付等の地域活動の支援を推し進めることで、地域社会全体で、子どもたちを見守る地域ぐるみの学校安全体制の充実を図っています。

##### ③情報発信及び関係機関との連携の充実

保護者や地域、学校関係者に児童生徒の安全に関する情報を提供するため、スクールメールシステムによる情報配信を行っています。

また、学校内外における児童生徒の安全確保のため、柏警察署や市防災安全課等の防犯関係機関との連携を図っています。

通学路の安全対策については、「柏市通学路交通安全対策プログラム」に基づき柏市通学路交通安全対策推進会議や危険箇所等の合同点検を通して、安全施設等ハード面の整備について、関係各部署と連携した対策を行っています。

#### (3) 地域とともにある学校づくり

##### ①学校評議員制度

平成14年度より、学校が保護者や地域住民と連携協力して教育活動を行うため、学校評議員制度を導入。令和5年度は、市立高等学校で、6人の学校評議員を委嘱しました。この制度を積極的に活用し、地域と学校が一体となった教育活動、教育環境の改善に努めます。

##### ②学校運営協議会制度（コミュニティ・スクール）

令和5年度末に、市内小・中学校全63校が学校運営協議会制度を導入し、コミュニティ・スクールとなりました。協議会数は34、うち単独設置20、中学校区単位での複数校設置14、計425名の方を学校運営協議会委員に委嘱しました。地域・家庭・学校の三者が、お互いに顔の見える関係をつくり、それぞれの地域特色を活かした上で、目指す子ども像を共有しながら、協働して子供たちを共育していくことを目指し、それぞれの立場で何ができるかについて熟議を重ね、活動していくよう推進していきます。

#### (4) 学校支援体制の充実

##### ①学校支援ボランティア

柏市では、平成20～22年度に、文部科学省が主管し千葉県から委託された「学校支援地域本部事業」を実施しました。本事業は、学校を支援する地域の方々をボランティアとして組織し、効果的な学校支援を行うもので、学校は、地域の特性を生かした様々な形で保護者や地域の方々によるボランティア支援を受けています。柏市において、現在本事業は「地域学校協働活動本部」に位置付けられており、令和5年度は延べ4,500人以上の方々が学校支援ボランティアとして登録し、延べ40,000回以上活動しています。教育委員会としては、ボランティア活動に対しての保険に加入し、活動の充実を図っています。

##### ②地域学校協働活動

コミュニティ・スクールの順次開設に合わせ、これまで学校支援を受けてきた「学校支援地域本部事業」

から「地域学校協働活動本部」への移行を行います。このことにより、より多くの地域の方に学校へ関わっていただくとともに、学校を核とした地域づくりを実現し、地域の活性化にもつながることが期待されます。

令和5年度には、地域と学校をつなぐ「地域学校協働推進員」に21名を任命、また同推進員を養成する「地域学校協働活動推進員養成講座」には13名が参加し、令和6年度に新たに任命される予定です。

### ③放課後子ども教室

平日の放課後に小学校の余裕教室等を利用してステップアップ学習会（補充学習）、夏休みに青少年センター等を利用して夏休み子ども教室（体験型講座）を実施しています。

#### ■放課後子ども教室（令和5年度）

会 場	内 容	参加者数 (延べ)
柏 第 一 小 学 校	ステップアップ学習会	585 人
柏 第 二 小 学 校	ステップアップ学習会	437 人
柏 第 三 小 学 校	ステップアップ学習会	918 人
柏 第 四 小 学 校	ステップアップ学習会	1,344 人
柏 第 五 小 学 校	ステップアップ学習会	2,744 人
柏 第 六 小 学 校	ステップアップ学習会	1,649 人
光ヶ丘小 学 校	ステップアップ学習会	207 人
土 小 学 校	ステップアップ学習会	2,008 人
富 勢 小 学 校	ステップアップ学習会	1,943 人
田 中 小 学 校	ステップアップ学習会	1,931 人
土 南 部 小 学 校	ステップアップ学習会	455 人
柏 第 七 小 学 校	ステップアップ学習会	2,373 人
柏 第 八 小 学 校	ステップアップ学習会	621 人
酒 井 根 小 学 校	ステップアップ学習会	404 人
西 原 小 学 校	ステップアップ学習会	408 人
旭 小 学 校	ステップアップ学習会	613 人
藤 心 小 学 校	ステップアップ学習会	597 人
中 原 小 学 校	ステップアップ学習会	689 人
酒 井 根 西 小 学 校	ステップアップ学習会	646 人
高 田 小 学 校	ステップアップ学習会	520 人
名 戸 ヶ 谷 小 学 校	ステップアップ学習会	469 人
増 尾 西 小 学 校	ステップアップ学習会	932 人
逆 井 小 学 校	ステップアップ学習会	1,068 人
富 勢 東 小 学 校	ステップアップ学習会	211 人
豊 小 学 校	ステップアップ学習会	1,504 人
酒 井 根 東 小 学 校	ステップアップ学習会	569 人
旭 東 小 学 校	ステップアップ学習会	510 人
松 葉 第 一 小 学 校	ステップアップ学習会	972 人
花 野 井 小 学 校	ステップアップ学習会	802 人
松 葉 第 二 小 学 校	ステップアップ学習会	390 人
富 勢 西 小 学 校	ステップアップ学習会	221 人
十 余 二 小 学 校	ステップアップ学習会	504 人
風 早 南 部 小 学 校	ステップアップ学習会	596 人
風 早 北 部 小 学 校	ステップアップ学習会	518 人
手 賀 西 小 学 校	ステップアップ学習会	199 人
手 賀 東 小 学 校	ステップアップ学習会	221 人
高 柳 小 学 校	ステップアップ学習会	796 人
大 津 ヶ 丘 第 一 小 学 校	ステップアップ学習会	1,037 人
大 津 ヶ 丘 第 二 小 学 校	ステップアップ学習会	802 人
高 柳 西 小 学 校	ステップアップ学習会	1,147 人
柏 の 葉 小 学 校	ステップアップ学習会（夏休み）	492 人
青 少 年 セ ン タ ー 等	夏休み子ども教室（体験型講座）	955 人
合 計	ステップアップ学習会 計 41 校	36,007 人

#### ④地域の教育機関・団体との連携

柏市には多様な専門分野を持った大学やNPO団体があります。こうした大学等の協力により、効果的な学習指導を行っています。

#### ■市民との協働事業（令和5年度）

団体名	内容
柏市児童生徒日本語支援の会	市内の小中学校に在籍する授業を理解することが困難な帰国・外国人児童生徒に対して、授業中又は放課後、学校において日本語支援を行う。

#### (5) P T Aや青少年健全育成団体への支援

##### ①P T A

小中学校のP T A相互の連絡や共通する課題の研究・討議及び問題解決のため、柏市P T A連絡協議会を組織しています。

#### ■P T Aの状況（令和6年3月31日現在）

区分	PTA数	会長職（人）			在籍児童生徒数（人）	会員数（人）			
		男	女	計		保護者会員	教師会員	賛助会員	計
小学校	42	34	9	43	21,155	15,006	1,226	0	16,232
中学校	20	19	1	20	10,572	8,456	645	0	9,101

##### ②青少年健全育成団体への支援等

青少年関係機関及び団体の育成指導及び活動の支援を行っています。

#### ■青少年団体（令和6年3月31日現在）

団体名	団体数	会員数	団体名	団体数	会員数
青少年健全育成推進連絡協議会	16団体	32人	スカウト連絡協議会	10団体	310人
青少年相談員連絡協議会	21団体	174人	学校警察連絡協議会	1団体	177人
子ども会育成連絡協議会	19団体	1,088人	少年補導委員連絡協議会	1団体	131人

#### 【青少年健全育成推進連絡協議会】

青少年を健全に育成するため、市内の中学校区ごとに組織されています。設置目的は、第一に市や関係機関の青少年対策を地域に浸透させるための推進母体となること、第二に青少年対策の情報源となること、第三に地域の実情に応じた適切な事業を主体的に実施することです。

#### ■地区青少年健全育成推進協議会の主な活動（令和5年度）

地区	活動内容
柏第一	さわやかあいさつウィーク、広報紙「ふれあい」発行
柏第二	防犯パトロール、広報紙「あい」発行
柏第三	「青少協だより」発行
柏第四	冬季夜間パトロール、広報紙「ふれあい」発行、音楽の集い
柏第五	あいさつ運動、こども食堂
松葉	地域パトロール、プレパーク あそぼうよ、ふれあいむかしのあそび
南部	南部地区4校合同演奏会、広報紙「ともしび」発行、わくわくサイエンスショー
光ヶ丘	広報紙「青少協だより」発行、ふれあいコンサート、地区パトロール
酒井根	音楽の集い、スプリングコンサート
田中	Tanaka 夢フェスティバル
西原	—
土	地域パトロール、手賀沼ウォーク、広報紙「はぐくみ」発行
逆井藤心	地域パトロール、広報紙「ふれあい」発行、防犯啓発パンフレット配布
中原	広報紙「ゆずり葉」発行、ゆずり葉コンサート
豊四季	おはようウィーク、広報紙「青少協だより」
手賀	地域パトロール、手賀ふれあいまつり

【青少年相談員連絡協議会】

地域の青少年健全育成の担い手として、昭和38年10月に発足しました。青少年相談員は県及び市から委嘱された地域のボランティアの人たちによって構成され、各中学校区を活動基盤としています。主な事業としては、中学生を対象に市内約30kmを徹夜で歩く「オーバーナイトハイク」や小学生を対象とした「わんぱくこども祭り」などがあります。

■オーバーナイトハイク

日時	コース	参加者数
8月19日午後8時 ～20日午前8時	柏駅～北柏～富勢東小～利根川サイクリングコース～柏市立柏高校～十倉二小～柏中学校	市内中学生・青少年相談員ほか501人

■わんぱくこども祭り

開催日	場所	参加者数
2月4日	千葉県立手賀の丘青少年自然の家	市内小学生・青少年相談員ほか 延べ1,075人

【成人式～二十歳の集い】

二十歳の方々を祝い励ますため、成人の日に開催しています。令和5年からは、これまでの「新成人のつどい」から「成人式～二十歳の集い～」に名称を改め、二十歳を迎える方々の門出を祝い、新たな決意を誓う契機としています。また、参加対象者の代表による実行委員会を組織し、企画から当日の運営まで自らの手で実施しています。

開催日	行事内容	対象者数	参加者数	参加率
令和6年1月8日	・市長式辞、二十歳代表の言葉 ・楽曲クイズ ・社会人マナー講座 ・抽選会	4,334人	2,887人	66.6%

(6) 青少年の非行防止と相談体制の充実

青少年の健全な育成を期し、少年の補導活動を総合的に推進するための拠点として、昭和41年に少年補導センターが開設されました。補導活動、相談活動、広報啓発活動、環境浄化活動を積極的に展開し、非行の未然防止に努めています。また、関係機関・関係団体と連携を取りながら地域ぐるみの非行防止活動の推進を図っています。

①補導活動

柏駅周辺の繁華街での補導を実施するとともに、少年補導委員が中心となって市内各地域の実情に応じた活動を行い、早期に青少年の非行化の防止を図っています。また、夏季・冬季休業中、市立中学校の体育祭・卒業式時も補導活動を行っています。

【街頭補導】

平日の午前、午後、薄暮、夜間に柏駅周辺の繁華街や青少年のたまり場となりそうな場所を巡回し、怠学や喫煙を見つけたときは声をかけて止めるように指導します。

■少年補導の状況（令和5年度）

区分	学生・生徒（人）					有職者（人）	無職者（人）	合計（人）
	小学生	中学生	高校生	大学生	各種学校			
怠学	1	1	176	0	0	0	0	178
喫煙	0	0	16	4	3	5	4	32
その他	148	0	2	3	0	1	0	154
合計	149	1	194	7	3	6	4	364

【サイバーパトロール】

市内学校の児童生徒を対象に不適切な投稿はないか定期的に検索し、発見した場合で学校名を特定出来たときは、当該学校に通報します。

■サイバーパトロールの状況（令和5年度）

区分	投稿内容の例	投稿者（人）				合計（人）
		小学生	中学生	高校生	その他	
レベル1	ソーシャルネットワーキングサービスのアカウント登録	0	126	1,044	0	1,170
レベル2	実名掲載，誹謗中傷，飲酒喫煙	0	11	0	0	11
レベル3	自殺企図，犯罪予告，暴行恐喝	0	0	0	0	0

②相談活動

青少年の問題や悩みに対し、温かく適切な助言・指導を行い、青少年自身が解決を図れるように援助しています。また、研修により相談担当者の資質を高めるとともに、必要に応じて関係団体・関係機関と連携を取っています。

【やまびこ電話柏】

青少年の悩みの相談窓口であり、親身になって相談に応じています。性、家庭親子関係、交友、学業、進路などについての相談が寄せられています。

■やまびこ電話柏受理件数（令和5年度）

区分	青少年からの相談（件）									成人からの相談（件）				合計（件）
	小学生	中学生	高校生	大学生	専門学生	有職少年	無職少年	その他	小計	保護者	成人一般	その他	小計	
学業・進路	0	2	2	0	0	0	0	0	4	10	0	0	10	14
非行	0	0	0	0	0	0	0	0	0	0	0	0	0	0
性	0	35	62	1	1	2	1	2	104	1	2	3	6	110
身体	0	0	0	0	0	0	0	0	0	0	0	0	0	0
異性	0	1	0	0	0	0	0	0	1	0	0	0	0	1
交友	0	0	1	0	0	0	0	0	1	2	0	0	2	3
家庭親子関係	2	2	1	0	0	0	0	0	5	11	0	0	11	16
性格	0	0	1	0	0	0	0	0	1	0	1	0	1	2
被害	0	1	0	0	0	0	0	0	1	0	0	0	0	1
子育てしつけ	0	1	0	0	0	0	0	0	1	6	0	0	6	7
家出	0	0	0	0	0	0	0	0	0	0	0	0	0	0
仕事	0	0	0	0	0	0	0	0	0	1	0	0	1	1
教師不適切	0	0	0	0	0	0	0	0	0	0	0	0	0	0
不登校	0	0	0	0	0	0	0	0	0	7	0	0	7	7
いじめ	1	0	0	0	0	0	0	0	1	1	2	0	3	4
問い合わせ	0	2	0	0	0	0	0	0	2	4	0	0	4	6
その他	0	4	3	0	0	0	0	0	7	0	1	0	1	8
合計	3	48	70	1	1	2	1	2	128	43	6	3	52	180
(参考) 無言														185
(参考) 悪戯														0

【少年相談】

青少年の不良行為等の問題行動で悩みを持っている保護者、教員等又は少年本人から、電話や来所により相談を受けています。

■少年相談の状況（令和5年度）

区分	相談総数 (件)	対象者学職別内訳 (件)								相談者別内訳 (件)		
		幼児	小学生	中学生	高校生	大学生	有職少年	無職少年	その他	保護者	学校	本人・その他
学業・進路	2	0	1	1	0	0	0	0	0	2	0	0
非行	2	0	1	1	0	0	0	0	0	0	2	0
性	8	0	6	2	0	0	0	0	0	4	3	1
健康・身体	0	0	0	0	0	0	0	0	0	0	0	0
異性	0	0	0	0	0	0	0	0	0	0	0	0
男女交際	1	0	0	0	1	0	0	0	0	1	0	0
不良交友・交友	3	1	1	1	0	0	0	0	0	2	1	0
家出	6	0	1	5	0	0	0	0	0	0	6	0
暴力	3	0	0	0	3	0	0	0	0	3	0	0
喫煙	2	0	0	1	0	0	0	0	1	0	1	1
飲酒	0	0	0	0	0	0	0	0	0	0	0	0
シンナー・薬物乱用	0	0	0	0	0	0	0	0	0	0	0	0
金銭乱費持出し	1	0	0	1	0	0	0	0	0	0	1	0
刑罰法令に触れる行為	0	0	0	0	0	0	0	0	0	0	0	0
家庭・親子生活全般	5	0	1	2	1	0	0	0	0	3	2	0
被害	20	0	6	11	2	0	0	0	1	2	12	6
いたづら	0	0	0	0	0	0	0	0	0	0	0	0
教師不適応	0	0	0	0	0	0	0	0	0	0	0	0
不登校	5	0	1	4	0	0	0	0	0	2	2	1
いじめ	3	0	0	3	0	0	0	0	0	3	0	0
仕事	0	0	0	1	0	0	0	0	0	0	0	0
問い合わせ	13	1	4	6	1	0	0	0	1	4	8	1
その他	7	2	1	2	1	0	0	0	1	2	1	4
合計	81	4	23	41	9	0	0	0	4	28	39	14

【生徒指導巡回相談】

市立中学校を訪問し、生徒指導上の問題について情報交換や相談活動を行い、各学校と少年補導センター等との連携を一層強化し、学校への支援体制を整えています。

【STANDBY（スタンドバイ）相談】

いじめに係る相談等をアプリケーションを通じて匿名で受け付け、学校と連携して、いじめの早期解消のための助言や指導を行います。

■STANDBY（スタンドバイ）相談の状況（令和5年度）

相談総数 (件)	相談内容別内訳 (件)										
	1	2	3	4	5	6	7	8	9	10	その他
	本人いじめ	本人以外いじめ	部活動	ネットトラブル	教員の指導	家庭や生活	学習	学校生活	友人関係	身体的なこと	
330	15	2	10	9	42	55	16	29	106	21	25

### ③広報啓発活動

広報紙で、補導件数、相談件数、講演実績、行事予定を情報提供しています。また、市内の中学校を中心に情報モラルや非行防止の啓発を行っています。

### ④環境浄化活動

地域における青少年健全育成環境の浄化を積極的に進めるために、青少年のたまり場の健全化、青少年健全育成協力店の巡回等の活動を行っています。

### (7) 家庭教育推進団体等支援事業

幼稚園、保育園、こどもルーム、小・中学校、高校に在籍する児童生徒等の保護者等で組織するPTA、保護者会又は父母の会等及びかしわ地域学びの事業者連絡会に加盟する企業の職員研修において、申込みのあった家庭教育の推進を目的とする事業に対して経費の支援を行いました。

#### ■主な事業内容（令和5年度）

主な事業	具体例	幼保数	こども ルーム	小学 校数	中学 校数	小・中 合同	合計
いのちの講座	命の誕生、家庭でできる性教育、親の役割など	0	0	25	2	0	27
各種講演会	子どもの自己肯定感を引き上げる方法	0	0	1	0	0	1
合計		0	0	26	2	0	28

### (8) 「みんなの子育て広場」支援事業

学校・家庭・地域が連携し、子育て中の保護者等に対し、情報収集・交換や、子育てについて気軽に相談できる機会を設けることで、家庭教育の大切さを再認識してもらう場を提供する事業です。令和5年度は、市内小学校40校で取組を実施しました。

### (9) 学習習慣の形成に向けた啓発

令和3年度より柏市GIGAスクールが始動したことに伴い、同年度夏季休業時から全校において家庭への端末の持ち帰りを開始しました。端末持ち帰りに向けては、持ち帰りの趣旨について教職員及び保護者に文書や動画にて発信しました。また、家庭学習の充実を図るため、小学校では「スマイルネクストドリル」、中学校では「ミライシードドリルパーク」というデジタルドリルを活用した知識・技能習得のための教材や家庭でも手軽に情報モラル教育が実施できるよう、動画視聴及びCBTによる確認テストの実施等が行える教材「事例で学ぶ Net モラル」を市独自で導入し、推進しています。その他、Google社から発出されている課題事例の共有等、適宜情報発信し、家庭学習の充実に向けた推進を行っています。

## 第3部 笑顔と元気が輪となり広がるまち柏～学びを通じた地域活性化～

### 第4次柏市生涯学習推進計画

目指す方向性

- 1 子どもたちが健やかに成長するように
- 2 コミュニティの中に人と人とのつながりが増えるように
- 3 すべての人が学べる環境に包まれるように

取組方針

- 1 「はじめるきっかけ」を支援
- 2 「もっと知りたい、つながりたい」を支援
- 3 「ひろく伝えたい」を支援
- 4 情報提供による学びの支援

#### 1 生涯学習まちづくり出前講座

市民団体が主催する学習会等に市職員等が講師として出向き、市政の説明や専門知識を生かした実習等を行うことにより、市民の市政に対する理解を深め、市民と行政がともに創るまちづくりを推進します。令和5年度は、62の学習メニューから、50講座、延べ610回、44,649人の参加がありました。

#### ■生涯学習まちづくり出前講座の状況（令和5年度）

講座内容	回数	講座内容	回数
自然災害への防災対策	51	ストレスとこころの健康	3
消費者講座	1	障害に対する理解促進・普及啓発について	2
悪質商法と対処法	3	子育て支援ってどんなこと？	1
後期高齢者の医療制度と介護保険	2	ごみ減量説明会	4
在宅医療の概要について	12	清掃施設見学会	14
予防救急について	1	下水道の仕組みや役割について	12
生活習慣病予防	1	防火指導、庁舎見学	433
口腔の健康づくり	1	柏市の子ども・子育て支援の全体像について（第二期柏市子ども・子育て支援事業計画を中心に）	1
介護保険制度について概況と状況	2	救命講習について	1
介護保険制度	4	高齢者の健康増進研修会	1
地域の子育て支援について考えよう～子ども達が健やかに育つ地域を目指して～	1	がんを予防しよう	2
高齢者が陥りやすい詐欺・消費者トラブルの事例と対策について	1	高齢者在宅福祉サービス	1
契約に関すること	1	介護保険制度について概況と状況	1
消費者トラブルの手口と対処法	1	消費者トラブルを未然に防ぐには	1
消費生活相談の最近の傾向について	1	高齢者の消費者被害対策	2
権利擁護講座	2	高齢者が陥りやすい事例と対策について	1
高齢者を取り巻く新しい問題	1	高齢者が被害に遭わないための生き方	1
中学生が陥りやすい消費者トラブルと対処法	1	消費者被害とその対策について	1
小学生が陥りやすい消費者トラブルと対処法	1	インターネット通販、クレジットカード等のトラブルとその対処法	1
悪質商法の事例及び対処法について	1	悪質商法被害	1
支援について	1	塚崎地域消費者講座	1
お酒と健康 (ストレスについても)	1	教養講座	1
特殊詐欺対策等防犯講話	26	精神疾患の基礎知識	1



講座内容	回数	講座内容	回数
省エネセミナー	2	国民健康保険制度，後期高齢者医療制度	1
こころの病について 依存症とパーソナリティについて	1	高齢者交通安全教室	2
		計	610

## 2 公民館の整備充実

### ①施設利用状況（令和5年度）

	開館 日数	休館 日数	公民館講座等		一般		行政関係		合計	
			件数	人数	件数	人数	件数	人数	件数	人数
中央公民館	354	12	3,508	29,087	8,091	75,150	935	14,955	12,534	119,192

### ②ラコルタ柏フェスティバル

ラコルタ柏（柏市教育福祉会館）を拠点として各種の取組を行っている団体・サークルが一堂に会して、日頃の活動成果や作品などの発表により来場者に各種活動を啓発した。また、体験教室などを通じて、来場者や団体・サークル相互の交流を図った。

#### ■開催状況（令和5年度）

	開催日	会場	参加者数（人）
ラコルタ柏フェスティバル	令和5年11月11日 令和5年11月12日	ラコルタ柏 （柏市教育福祉会館）	2,276

### ③公民館事業

#### ■中央公民館事業実施状況（令和5年度）

対象 領域	事業名	実施 回数	受講者 数(人)	講師名（敬称略）
青少年教育	夏休み子ども教室「落ち葉でアート作品をつくろう！」	1	20	モラロジー道德教育財団社会貢献部
	夏休み子ども教室「英語で遊ぼう！LET'S HAVE FUN！」	1	14	日本体育大学柏高等学校英語部
	夏休み子ども教室「Let's go チアダンス！！」	1	24	日本体育大学柏高等学校ダンス部
	夏休み子ども教室「やさいスタンプで、目指せ柏のやさい博士！」	1	16	麗澤大学 Tweedia
	夏休み子ども教室「馬博士になろう！」	1	16	麗澤大学馬術部
	夏休み子ども教室「夏休み子どもダンス教室」	1	30	麗澤大学ダンス部 DiR@T
	夏休み子ども教室 図書館出張展示	—	—	—
	馬とふれあおう	1	38	麗澤大学馬術部
成人教育	デジタル記録映像作品づくり（入門編）（平日・休日）	8	123	動画編集チーム「Mitene」
	デジタル創作映像作品づくり（入門編）（平日・休日）	8	96	動画編集チーム「Mitene」
	「5分でお片付け 整理収納術」	1	65	整理収納アドバイザー・岡田育美
	日本語教室（昼の部・夜の部）	各36	283	日本語教室ボランティア講師
高齢者教育	色彩でアート	4	71	・パステルアート作家 長島美奈子 ・柏市中央公民館生涯学習専門アドバイザー
	伝統工芸アート体験（柏の魅力再発見）	3	56	・柏市商工振興課 ・有限会社湯島アート（代取）一色清

対象領域	事業名	実施回数	受講者数(人)	講師名(敬称略)
高齢者教育	ゆっくり・のんびりぬりえ体験	—	9,262 枚配布	(特定講師なし)
家庭教育	ゆっくり・のんびりぬりえ体験			
	中央公民館ちょこっと体験コーナー	1	131	・動画編集チーム「Mitene」 ・かん太の絵本
	わくわく人形劇まつり (作品・人形展示, 人形劇等)	1	1,385	(特定講師なし)
地域づくり	風早南部かるた (展示, かるた大会, ギャラリートーク等)	5	330	(特定講師なし)
	デジタル記録映像の勉強会(平日・休日)	6	68	動画編集チーム「Mitene」
	デジタル創作映像の勉強会(平日・休日)	6	40	動画編集チーム「Mitene」
	シニア向け健康講座～笑って踊って健康に！～	1	16	・浅間台笑劇研究部 ・柏盆踊りの会
	IT(パソコン)講座	22	286	・シニアネットかしわ ・ICT利用・生活研究室 ・柏ITかたくりの会 ・柏ITあすなる会 ・ITクラブひいふうみい ・東葛インターネット普及会
ラコルタ柏交流講座	自分のSDGsを見つけよう！	2	9	・麗澤中学・高等学校 瀧村尚也 ・SDGs研究会 EARTH
	親子でプログラミング講座	1	19	・ラコルタ柏コーディネーター ・(株)IRODORI 植竹智央
	学校卒業後における障害者の学びの支援事業(千葉県)「コミュニティリンクワーカー養成講座～障害者の学びと活躍の場づくりのための支援者養成～」	4	47	・東京藝術大学社会連携センター特任教授 伊藤達矢 ・ラコルタ柏コーディネーター ・ミュージアムエドゥケーター特定非営利活動法人テラス21代表 村田修治 ・あ・えーるテラスコーディネーター 石川いずみ
	ラコルタ百人パフォーマンス劇場	3	77	・日本体育大学柏高等学校演劇部 ・千葉県立柏陵高等学校ダンス部 ・動画編集チーム「Mitene」 ・かん太の絵本
	館内装飾ワークショップ	9	221	(特定講師なし)
	ラコルタ柏・ガーデナー講座	3	73	・園芸ソムリエ・グリーンアドバイザー 山口まり
	「季節感・想いを形にしてみよう！」	3	14	・柏市中央公民館生涯学習専門アドバイザー ・柏商工会議所内 柏市観光協会事務局長 中島貴洋
	イルミネーション企画「きらきらラコルタ・あなたの手ではじまる！」	1	4	(特定講師なし)
	えがおのBUTUBUTU交換	1	24	(特定講師なし)

#### ④学習スペース

中央公民館の貸部屋のうち当日予約の入っていない部屋を、学習スペースとして無料で開放することで、学生等の学習機会の充実及び居場所の提供を図るとともに、ラコルタ柏の認知度向上を図った。

#### ■実施状況（令和5年度）

実施日	参加者数（人）
通年	8,237

### 3 青少年センターの機能及び利用状況

青少年及び青少年育成者の研修や野外活動の場として、十余二青少年広場に昭和63年4月に開設しました。青少年や育成団体の研修会、講習会等の場としての機能を備え、炊事場とキャンプ場を併設していました。

なお、(仮称)柏市こども・若者相談センターに建て替わるため、令和5年9月末をもって閉館となりました。

#### ■青少年センター利用状況（令和5年度）

区分		研修室	創作室	はぐはぐ ひろば若菜	会議室1	多目的室	グラウンド	団体準備室	炊事場	キャンプ場	計
団体	団体数	69団体	206団体	2団体	52団体	76団体	32団体	64団体	24団体	6団体	531団体
	人数	1,201人	4,035人	42人	427人	1,186人	701人	130人	876人	296人	8,894人
個人利用		0人	0人	8,142人	0人	578人	369人	0人	0人	0人	9,089人

### 4 生涯学習情報の提供（らんらんかしわ）

市民の学習活動の活発化及び学習資源の有効利用を図ることを目的として、本市が展開する生涯学習施策に係る事業、市内の大学及び民間生涯学習関係団体の事業、生涯学習ボランティア情報等、柏市内を中心とする生涯学習に関する情報を総合的に提供しています。

「生涯学習情報らんらんかしわ」

<https://www.city.kashiwa.lg.jp/region/ranran/index.html>

### 5 生涯学習ガイド

柏市及び民間事業・事業所等が主催する各種生涯学習関連事業を『生涯学習ガイド』として発行し、学習情報として提供しています。

#### ■生涯学習ガイドの掲載内容

(令和5年度：4・5・6・7月版)

区分	件数
柏市の情報	25件
大学の情報	0件
団体・サークルの情報	0件
ボランティアの情報	0件
民間の情報	19件
計	44件

(令和5年度：8・9・10・11月版)

区分	件数
柏市の情報	23件
大学の情報	14件
団体・サークルの情報	6件
ボランティアの情報	0件
民間の情報	18件
計	61件

(令和5年度：12・1・2・3月版)

区分	件数
柏市の情報	10件
大学の情報	8件
団体・サークルの情報	4件
ボランティアの情報	0件
民間の情報	15件
計	37件

### 6 生涯学習ボランティアシステム

「いつでも、どこでも、だれでも、自由に」学習できるまちづくりを実現するために、平成8年11月から学習を手助けする「生涯学習ボランティアシステム」を設置しました。仕事や趣味を通して培った特技や身近な生活の知恵など、いろいろな分野で活躍する人に「生涯学習ボランティア」として登録してもらい、登録者を学びたい人やグループに情報提供する事業です。

#### ■生涯学習ボランティア登録件数

(令和6年3月31日現在)

区分	登録件数	区分	登録件数
教育・学習	0件	スポーツ・レクリエーション・健康	4件
人文・社会科学	1件	家庭生活・趣味・娯楽	10件
自然科学	3件	市民生活・国際関係	2件
産業・技術・情報	1件	環境	0件
芸術・文化・芸能	19件	その他	0件
		計	40件

## 第4部 文化の薫るまちづくり

### 主な文化団体

#### ① 柏市文化連盟

柏市文化連盟は、10部門、118団体により構成されており、発表会、展示会等の文化行事を通して、市民文化の振興及び市民の文化活動の推進に寄与しています。

#### ■ 柏市文化連盟の状況（令和6年3月31日現在）

部門	加盟団体	団体数	部門	加盟団体	団体数	
邦楽(34)	柏市三曲協会	7 団体	手工芸(1)	柏市手工芸協会	1 団体	
	柏市吟詠剣詩舞協会	13 団体		園芸(1)	盆栽	1 団体
	柏市日本舞踊連盟	7 団体	華道(12)		柏市いけばな協会	6 団体
	柏市能楽協会	4 団体			柏市沼南いけばな協会	6 団体
	和の集い	3 団体	美術写真(4)	美術	1 団体	
洋楽(11)	柏市芸術舞踊協会	6 団体		陶芸	2 団体	
	柏市音楽協会	2 団体		写真	1 団体	
	沼南音楽協会	3 団体	文芸文化(4)	俳句・話し方・川柳・将棋	4 団体	
民謡・民舞(28)	柏市民謡協会	8 団体		茶道・香道(17)	茶道	16 団体
	柏市民踊連盟	13 団体			香道	1 団体
	沼南民謡舞踊連合会	7 団体	書道(6)	柏市書道協会	5 団体	
柏市書道協会	5 団体	沼南書道会		1 団体		
沼南書道会	1 団体					

#### ② 柏ユネスコ協会

柏ユネスコ協会は、県内初の本格的な民間ユネスコ団体として発足し、ユネスコ憲章と柏市民憲章の精神のもとに、65人及び7団体の会員が、広く市民参加のユネスコ活動を進めています。

### I 誰もが芸術文化に触れることのできる機会づくり

#### (1) 文化情報の収集

人材、イベント、事業団体等の情報収集を図りました。

#### (2) 補助金

市内の芸術文化活動を行う団体の芸術文化活動の活性化を促進し、芸術文化の振興に資することを目的として補助金を交付しています。

#### ■ 補助金交付状況（令和5年度）

交付団体名	補助額
柏市文化連盟	456,000 円
柏交響楽団	121,000 円
柏市民吹奏楽団	121,000 円
柏市合唱連盟	121,000 円
柏ジュニアストリングオーケストラ	121,000 円
合計	940,000 円

### II 芸術文化振興のための環境づくり

#### (1) 文化祭

10月上旬から11月中旬にかけて市内各施設を会場に開催する芸術文化の総合祭典で、舞台芸術・展示芸術その他文化活動を行う柏市文化連盟加盟団体及び一般市民が日頃の研鑽の成果を発表しました。

令和4年度は、新型コロナウイルス感染症の影響のため、換気や消毒、出演者の入れ替え時の対応など参加者、来場者の安全を考慮しながら開催しましたが、令和5年度はコロナ禍以前と同様に実施することができました。さらに、若い世代の文化祭への参加事業として、令和4年度に中学生を対象に開催した「ミライ展」は規模を拡大し、高校生にも参加を呼びかけました。

■文化祭開催状況（令和5年度）

	開催日	会場
オープニングセレモニー (式典・舞台・お茶席)	10月7日(土)	アミュゼ柏 クリスタルホール・プラザ
オープニングセレモニー (展示)	10月7日(土) ～ 10月9日(月・祝)	アミュゼ柏 プラザ
手工芸・写真展	10月12日(木) ～ 10月14日(土)	柏市民ギャラリー
絵画展	10月15日(日) ～ 10月17日(火)	柏市民ギャラリー
華道展	10月18日(水) ～ 10月20日(金)	柏市民ギャラリー
陶芸展	10月21日(土) ～ 10月23日(月)	柏市民ギャラリー
書道展	10月24日(火) ～ 10月26日(木)	柏市民ギャラリー
邦楽(詩吟・三曲)	10月8日(日)	アミュゼ柏 クリスタルホール
邦楽 (能楽・日舞・和の集い)	10月9日(月・祝)	アミュゼ柏 クリスタルホール
民謡・民舞	10月14日(土)	柏市民文化会館 大ホール
洋楽(声楽・器楽)	10月14日(土)	アミュゼ柏 クリスタルホール
洋舞(バレエ)	10月15日(日)	柏市民文化会館 大ホール
川柳大会	10月28日(土)	中央公民館 講堂
短歌大会	10月29日(日)	中央公民館 5A・5B・5C
茶道	11月3日(金・祝)	中央公民館 茶室・和室, 音楽室
香道	11月3日(金・祝)	中央公民館 5A・5B・5C
俳句大会	11月4日(土)	中央公民館 講堂
将棋大会	11月4日(土)	中央公民館 集会室1・2・3
総合展覧会(一般参加団体と合同)	10月29日(日) ～ 11月5日(日)	ひまわりプラザ
音楽(一般参加団体と合同)	10月29日(日)	ひまわりプラザ 大ホール
民謡・舞踊(一般参加創作ダンスと合同)	11月5日(日)	ひまわりプラザ 大ホール
市民展(書道・華道・他)	10月27日(金) ～ 10月29日(日)	柏市民ギャラリー
市民展(手工芸)	10月30日(月) ～ 11月1日(水)	柏市民ギャラリー
市民展(絵画)	11月2日(木) ～ 11月4日(土)	柏市民ギャラリー
市民展(写真)	11月5日(日) ～ 11月7日(火)	柏市民ギャラリー
中高生ミライ芸術展	11月2日(木) ～ 11月4日(土)	パレット柏 多目的スペースA
俳句大会	11月12日(日)	ひまわりプラザ 集会室2
ユネスコ展	10月31日(火) ～ 11月4日(土)	アミュゼ柏プラザ
ステージフェスタ(民謡・邦楽・洋楽)	11月18日(土)	アミュゼ柏 クリスタルホール
ステージフェスタ(ダンス)	11月19日(日)	アミュゼ柏 クリスタルホール

(2) 藝術鑑賞会

柏市文化連盟加盟団体による舞台、展示、お茶会を1日で楽しめるもので、様々な芸術文化を気軽に楽しむことのできる機会を目指すもの。柏市文化連盟との共催事業。

■芸術鑑賞会開催状況（令和5年度）

開催日	鑑賞者数
令和5年7月2日	500人

(3) 市民ギャラリー

平成4年4月に、市民の美術・工芸作品の発表及び鑑賞の場を提供することを目的に、柏高島屋ステーションモール8階に設置したギャラリーですが、平成28年度に柏駅東口の Day One タワー3階パレット柏に移転しました。

■市民ギャラリー利用状況（令和5年度）

区分	利用団体数	利用日数	鑑賞者数	区分	利用団体数	利用日数	鑑賞者数
美術	26 団体	109 日	18,829 人	生花	2 団体	11 日	1,469 人
書道	4 団体	28 日	3,926 人	写真	8 団体	34 日	5,803 人
手工芸	8 団体	51 日	9,538 人	その他	10 団体	49 日	7,838 人
				合計	58 団体	282 日	47,403 人

III 芸術文化活動への支援と連携・協働による文化交流の促進

(1) 若手芸術家の人材育成・かしわ塾の開催等

令和5年度は「アウトリーチコンサート」を6回、「旧吉田家住宅土間コンサート」を実施しました。市立柏高等学校と連携した小中学生対象のワークショップ「かしわ塾管打楽器（吹奏楽）音楽教室」は、中学2・3年生及び小学6年生を対象に実施しました。美術系ワークショップは芹沢作品ともつながる紅型染めのワークショップを実施しました。

■芸術文化自主事業の開催状況（令和5年度）

事業名	開催日	会場	出演者・講師	鑑賞者数
旧吉田家住宅土間コンサート	令和5年5月21日	旧吉田家住宅主屋、土間	慈光（シンガーソングライター）	115人
「かしわ塾」管・打楽器（吹奏楽）音楽教室	令和5年6月18日	市立柏高等学校	市立柏高等学校吹奏楽部	151人
（アウトリーチコンサート）親子で楽しむ としょかんコンサート	令和5年7月21日	こども図書館	Chloris Music（クロリスミュージック）	162人
（アウトリーチコンサート）国登録有形文化財 染谷家住宅 木管五重奏コンサート	令和5年6月18日	染谷家住宅	木管五重奏団 アンサンブル・アクア	74人
（アウトリーチコンサート）フルートとオーボエによるクリスマスコンサート	令和5年12月19日	セブンパークアリオ 柏 1階イーストコート	柏市音楽家協会所属 晝間亜希子（フルート）、土屋英晃（オーボエ）	280人
（アウトリーチコンサート）マリンバ・ドラム・ピアノによるスプリングコンサート	令和6年2月28日	たんぼぼセンター（地域活動支援センター）	藤本 亮平（マリンバ）、渡辺 達文（ドラム・パーカッション）、真間 麻美（ピアノ）	98人
（アウトリーチコンサート）木管楽器によるアンサンブルコンサート（フルート・クラリネット ワークショップ付き）	令和6年3月2日	アミュゼ柏 5階講堂 会議室 5A・B・C	菊池 洋子（フルート）、高橋 暢子（クラリネット）	86人

事業名	開催日	会場	出演者・講師	鑑賞者数
(アウトリーチコンサート) 西原スプリングコンサート ーバイオリンとピアノのしらべー	令和6年3月30日	涼デイサービスセンター(西原)	中川 毅(バイオリン), 荒井 滋美(ピアノ)	66人
美術系ワークショップ 紅型染め教室	令和6年2月17日	ラコルタ柏4階 創作室	びんがたの染や 染谷 唯	32人

## (2) 中学校音楽鑑賞教室

中学生の情操のかん養を図るため、プロのオーケストラによる優れた音楽を鑑賞し、芸術活動への参加の気運を醸成しています。

### ■中学校音楽鑑賞教室開催状況(令和5年度)

開催日	会場	鑑賞者数	内容
令和5年5月11日	光ケ丘中学校	192人	千葉交響楽団による クラシック音楽の鑑賞
	柏第四中学校	425人	
令和5年5月12日	柏第五中学校	609人	
	田中中学校	635人	
令和5年5月29日	柏第二中学校	878人	
令和5年5月30日	逆井中学校	435人	
	土中学校	624人	
合計	7校	3,798人	

## IV 柏らしさを活かしたまちづくりの推進

### (1) 音楽ワークショップの開催

幅広い世代が演奏者として音楽を楽しめる機会を提供し、さらなる市民音楽活動の活性化を図ることを目的とし、音楽ワークショップを含めたアウトリーチコンサートを開催しました。

### ■音楽ワークショップの開催状況(令和5年度)

事業名	開催予定日	会場	出演者・講師	参加者数
木管楽器によるアンサンブルコンサート(フルート・クラリネットワークショップ付き)	令和6年3月2日	アミュゼ柏 5階講堂 会議室5A・B・C	菊池 洋子(フルート), 高橋 暢子(クラリネット)	86人

### (2) 音楽月間の開催

柏市内及び東葛飾地区の芸術文化団体や個人が様々なジャンルの演奏演技を行い、「しあわせいっぱい 音楽の街 かしわ」が実感できるイベントで、ららぽーとミュージックふえすた実行委員会との共催事業である「ららぽーと柏の葉ミュージックふえすた2023」を開催しました。

### ■音楽月間の開催状況(令和5年度)

事業名	開催予定日	会場	出演者	鑑賞者数
ららぽーと柏の葉ミュージックふえすた2023	令和5年5月~11月	ららぽーと柏の葉 センタープラザ	市内団体及び県内団体	8,150人

## V 歴史資料・文化財の保全と活用

### 1 文化財の調査研究の推進

#### (1) 文化財の保存・維持管理等

##### ① 柏市文化財保存活用地域計画の推進

令和元年度に開始した文化財の保存と活用に関するマスタープラン兼アクションプランである「柏市文化財保存活用地域計画」の作成が完了しました。

令和5年度上半期に計画の認定申請を行い、文化庁の認定を受けることができました。また、下半期には計画推進協議会を立ち上げ、計画の進捗管理をするとともに、関係機関・団体等との既存連携事業の強化や新規事業の検討を行いました。

##### ② 建造物保存修理、建造物調査・報告書作成

###### ア 染谷家住宅保存修理工事

国登録文化財染谷家住宅主屋他7棟の適切な保存と安全な公開のため、令和2年度から5年度まで国庫補助事業として保存修理工事を行いました。令和5年度は、文庫蔵、井戸屋形、肥料小屋、風呂場、稲荷社の保存修理工事を行い全ての建物の工事を完了しました。

令和6年度は10月からの一般公開に向けて準備を行っていきます。

###### イ 柏市建造物調査報告書6印刷・製本

令和4年度に実施した芳野家住宅の内容をまとめた、調査報告書の印刷・製本を行いました。

###### ウ 柏市建造物調査報告書9報告書作成委託

令和5年度に実施した建造物調査の結果をまとめ、編集する報告書作成委託を行いました。この成果は、令和6年度に実施予定の調査結果と合わせ、令和7年度に印刷・製本予定です。

###### エ 柏市建造物調査報告書7作成委託

柏飛行場に関連しこれまでに実施した戦跡関連遺構の調査結果をまとめ、あわせて、その他の関連する歴史資料の分析を行い、柏飛行場に関する最新の調査成果をまとめました。この調査成果は令和6・7年度に2分冊としてそれぞれ刊行します。

##### ③ 文化財説明板の維持管理

老朽化した文化財説明板や新設について、内容及び設置場所を検討し、新設1基（柏飛行場掩体壕）、板面交換6基（水戸街道の木戸、道しるべと塩の道、七里ヶ渡と布施河岸、高田の野馬土手、土小学校のはじまり、木造阿弥陀如来坐像）の工事を行いました。

##### ④ 指定文化財の公開及び維持管理

###### ア 逆井かたくり群生地維持管理

逆井に所在する柏市指定文化財（天然記念物）のかたくり群生地について、例年どおり夏と冬の草刈を実施し、開花時には、看板・バリケードの設置など見学者の環境整備を図りました。

###### イ 旧手賀教会堂の維持管理

千葉県指定文化財（建造物）でもあり、柏市指定文化財（史跡）でもある手賀に所在する旧手賀教会堂については、定期的な建物及び敷地の点検を行うとともに、公開と維持管理のために管理員（シルバー人材センター職員）を配置し、火曜日から日曜日（休館日は月曜日（月曜日が祝日・休日の場合は翌平日）、年末年始）の午前10時から午後4時まで公開するとともに、各種見学会などの対応をしました。令和5年度の見学者は2,413人でした。

###### ウ その他の文化財の維持管理

松ヶ崎城跡をはじめとする、幸谷城館跡、かたくり群生地、藤ヶ谷十三塚、箕輪城跡、高田野馬土手、文化財整理室などの文化課所管の文化財用地について年2回程度の草刈・清掃を行いました。

##### ⑤ 指定文化財等への補助金の交付

現在も庚申講中によって維持管理されている手賀庚申塔群について、周辺樹木の根上りの影響で礎石の破損、石塔の傾倒が著しく、倒壊の恐れがあるため、基礎コンクリートを設置し、石塔を据え直す工事に補助金を交付しました。

#### (2) 埋蔵文化財の調査

千葉県には全国一ともいえる多数の遺跡が確認されています。市域には利根川、大堀川、大津川などの河川や手賀沼が所在し、これに面する台地縁辺部等には、508か所の遺跡が確認されています。

埋蔵文化財は、土地に埋蔵されているという性格上、宅地造成や道路建設などの開発事業により、常に消滅の危機にさらされています。そこで、やむなく開発により失われていく遺跡については、発掘調査により詳細な記録を取り、先人が残した歴史や文化を後世に伝えていくための資料としてまとめています。



■発掘調査状況（令和5年度）

1	名称	寺下前遺跡（第24次）		
	調査区域	柏市大室字御領前 1051-1 ほか	調査種別	本調査
	調査期間	令和5年5月8日	～	令和5年7月19日
	調査概要	遺構：縄文時代竪穴住居跡 6軒・土坑 82基・ピット 515基、古墳時代竪穴建物跡 2軒、中世竪穴状遺構 1基、近世溝 1条 遺物：縄文土器（深鉢・浅鉢）・石製品（石鎌・打製石斧・石皿）、古墳時代土師器（甕・坏）、中世陶器（甕）		
2	名称	逆道遺跡（第1次）		
	調査区域	柏市藤ヶ谷新田字逆道 106-31 ほか	調査種別	確認調査
	調査期間	令和5年4月17日	～	令和5年4月21日
	調査概要	遺構：なし 遺物：縄文土器		
3	名称	片山宮前遺跡（第1次）		
	調査区域	柏市片山字新山 27-1, 30-1	調査種別	確認調査
	調査期間	令和5年5月23日	～	令和5年5月30日
	調査概要	遺構：古墳時代竪穴住居 1軒・ピット 1基 遺物：古墳時代土師器		
4	名称	呼塚遺跡（第25次）		
	調査区域	柏市柏字長山 292-1 ほか	調査種別	確認調査
	調査期間	令和5年5月22日	～	令和5年5月31日
	調査概要	遺構：古墳時代竪穴住居跡 2軒 遺物：古墳時代土師器		
5	名称	出山遺跡（第13次）		
	調査区域	柏市大青田字出山 574-1 ほか	調査種別	本調査 2
	調査期間	令和5年6月21日	～	令和6年4月15日
	調査概要	遺構：縄文時代竪穴住居跡 72軒・土坑 273基・ピット 345本・溝跡 1条 遺物：縄文土器・石器		
6	名称	花戸原遺跡（第25次）		
	調査区域	柏市根戸 228-3 ほか	調査種別	確認・本調査
	調査期間	令和5年9月25日	～	令和5年10月23日
	調査概要	遺構：古墳時代竪穴住居跡 1軒、奈良・平安時代竪穴住居跡 2軒・掘立柱建物跡 2棟・土坑 6基、中世火葬墓 2基・溝 6条・土坑 32基・台地整形 1か所・井戸 2基・道路状遺構 1条・竪穴状遺構 2基 遺物：古墳時代土師器・須恵器、奈良・平安時代土師器・須恵器、中世古銭・骨		
7	名称	呼塚遺跡（第26次）		
	調査区域	柏市柏字長山 292-1	調査種別	本調査
	調査期間	令和5年6月22日	～	令和5年7月20日
	調査概要	遺構：古墳時代竪穴住居跡 2軒 遺物：古墳時代土師器・須恵器・土製品・石製品		
8	名称	片山宮前遺跡（第2次）		
	調査区域	柏市片山字新山 30-1	調査種別	本調査
	調査期間	令和5年6月26日	～	令和5年7月7日
	調査概要	遺構：奈良時代竪穴住居 1軒・ピット 2基 遺物：奈良時代土師器・須恵器、土製品、石製品、鉄滓		
	取扱い	取扱い終了		
9	名称	松ヶ崎遺跡（第2次）		
	調査区域	柏市松ヶ崎字八幡 350-14 ほか	調査種別	確認調査
	調査期間	令和5年7月13日	～	令和5年7月24日
	調査概要	遺構： 遺物：古墳時代土師器、中・近世陶器		
10	名称	片山宮前遺跡（第3次）		
	調査区域	柏市片山字新山 16-1 ほか	調査種別	確認調査
	調査期間	令和5年7月28日	～	令和5年8月7日
	調査概要	遺構：縄文時代土坑 1基 遺物：縄文土器		

11	名称	広遺跡（第1次）		
	調査区域	柏市鷲野谷字鎌田 184 ほか	調査種別	確認調査
	調査期間	令和5年8月16日	～	令和5年8月24日
	調査概要	遺構：古墳時代竪穴住居跡6軒・土坑1基・ピット2基、奈良・平安時代竪穴住居跡1軒 遺物：古墳時代土師器、奈良時代土師器		
12	名称	寺下前遺跡（第25次）		
	調査区域	柏市大室字御領前 1028-1 ほか	調査種別	確認調査
	調査期間	令和5年8月17日	～	令和5年8月23日
	調査概要	遺構：なし 遺物：縄文時代土器・石器		
13	名称	出山遺跡（第14次）		
	調査区域	柏市大青田字庚塚 619-4 ほか	調査種別	確認・本調査
	調査期間	令和5年10月27日	～	令和5年11月8日
	調査概要	遺構：縄文時代竪穴住居跡1軒 遺物：縄文土器		
14	名称	八反目台遺跡（第18次）		
	調査区域	柏市大室字東山 1448 - 1 他	調査種別	確認調査
	調査期間	令和5年12月21日	～	令和5年12月28日
	調査概要	遺構：縄文時代土坑3基, 古墳時代住居跡6軒 遺物：縄文時代土器・石器, 古墳時代土師器		
15	名称	小青田駒形遺跡（第43次）		
	調査区域	柏市小青田四丁目5 - 15 他	調査種別	確認調査
	調査期間	令和5年12月12日	～	令和5年12月14日
	調査概要	遺構：縄文時代炉穴1基 遺物：縄文時代土器		
16	名称	六盃内遺跡（第9次）		
	調査区域	柏市大井字榎台 1836 ほか	調査種別	確認調査
	調査期間	令和6年1月22日	～	令和6年1月23日
	調査概要	遺構：なし 遺物：古墳時代土師器・須恵器		
17	名称	篠籠田字今泉 1022-1 地先野馬除土手		
	調査区域	柏市篠籠田字今泉 1022-1	調査種別	確認調査
	調査期間	令和6年1月29日	～	令和6年1月31日
	調査概要	遺構：近世野馬土手1条 遺物：		
18	名称	原畑遺跡（第34次）		
	調査区域	柏市大室1丁目15 - 1, - 10, - 11, - 12	調査種別	確認調査
	調査期間	令和6年2月6日	～	令和6年2月8日
	調査概要	遺構：縄文時代竪穴住居跡1軒, 縄文時代土坑1基 遺物：縄文時代土器, 古銭		
19	名称	中山新田遺跡（第20次）		
	調査区域	柏市大青田字南田 601-3 ほか	調査種別	確認・本調査
	調査期間	令和6年3月11日	～	令和6年3月11日
	調査概要	遺構：縄文時代竪穴住居跡4棟・土坑8基・ピット13本 遺物：縄文時代土器		
20	名称	原畑遺跡（第35次）		
	調査区域	柏市大室1丁目15-1	調査種別	本調査
	調査期間	令和6年2月9日	～	令和6年2月15日
	調査概要	遺構：縄文時代竪穴住居跡1軒, 縄文時代土坑1基 遺物：縄文時代土器・石器		
21	名称	寺下前遺跡（第26次）		
	調査区域	柏市大室字御領前 1030 ほか	調査種別	確認調査
	調査期間	令和6年3月4日	～	令和6年3月14日
	調査概要	遺構：縄文時代土坑1基 遺物：縄文土器		

■埋蔵文化財発掘調査報告書（令和5年度）

1	名称	令和5年度 柏市 市内遺跡発掘調査報告書
	内容	令和4年度に国庫補助事業として実施した発掘調査の成果をまとめたもの
	所収遺跡	①逆道遺跡(第1次), ②片山宮前遺跡(第1次), ③呼塚遺跡(第25次), ④松ヶ崎遺跡(第2次), ⑤片山宮前遺跡(第3次), ⑥広遺跡(第1次), ⑦寺下前遺跡(第25次), ⑧八反目台遺跡(第18次), ⑨小青田駒形遺跡(第43次), ⑩六盃内遺跡(第9次), ⑪原畑遺跡(第34次), ⑫寺下前遺跡(第26次)
2	名称	柏市埋蔵文化財調査報告書105
	内容 所収遺跡	令和元年・3年度に県費補助事業で柏市教育委員会が実施した発掘調査の成果をまとめたもの ①南原遺跡(第9次), ②笹原遺跡(第22次), ③笹原遺跡(第24次)
3	名称	柏市埋蔵文化財調査報告書106
	内容 所収遺跡	令和4年度に事業者負担で民間調査機関が実施した発掘調査の成果をまとめたもの 寺下前遺跡(第21次)
4	名称	柏市埋蔵文化財調査報告書107
	内容 所収遺跡	令和4年度に事業者負担で民間調査機関が実施した発掘調査の成果をまとめたもの 高野台遺跡(第10次)
5	名称	柏市埋蔵文化財調査報告書108
	内容 所収遺跡	平成28～30年度に地区文化財センターが実施した発掘調査の成果をまとめたもの ①花戸原遺跡(第10～13次), ②中馬場遺跡(第9・10次)
6	名称	柏市埋蔵文化財調査報告書109
	内容 所収遺跡	令和5年度に事業者負担で柏市教育委員会が受託し実施した発掘調査の成果をまとめたもの 呼塚遺跡(第26次)
7	名称	柏市埋蔵文化財調査報告書110
	内容 所収遺跡	令和3・4年度に柏市教育委員会が実施した発掘調査の成果をまとめたもの ①館林遺跡(第7次), ②苅込台遺跡(第9次) ③八反目台遺跡(第17次) ④浅間山遺跡(第18次)

(3) 指定・登録文化財（令和6年3月31日現在）

柏市の自然と歴史の中で生まれ、受け継がれてきた伝統文化を継承し、柏市にとって貴重な文化財を指定しています。文化財を指定することによって、文化財の保存や活用を図り、正しい歴史や文化の理解又は地域文化の創造につとめています。

また、登録文化財は、従来の指定制度を補完するものとして、1996年の文化財保護法改正により創設された「文化財登録制度」に基づくものです。登録有形文化財は、建造物・美術工芸品などが該当します。登録記念物は、遺跡、名勝地、動植物などのうち、保存及び活用の措置が特に必要なものが該当します。

■指定・登録状況（令和5年度）

種別		文化財	所在地	指定・登録年月日
国指定	有形・建造物	旧吉田家住宅 主屋、書院、新座敷、長屋門、 向蔵、新蔵、道具蔵、西門の8棟	花野井	H22.12.24
	有形・絵画	紙本墨画淡彩弄玉仙図 岩佐勝以筆	財団法人摘水軒記念文化振興財団 (千葉市美術館寄託)	H21.7.10
国登録	有形・建造物	伊藤家住宅 主屋、離れ、隠居屋、土蔵、牛小屋、 井戸上屋の6棟	増尾	H30.11.2
		染谷家住宅 主屋、風呂場、前蔵、文庫蔵、 肥料小屋、井戸屋形、稲荷社、 長屋門の8棟	鷲野谷	H31.3.29
		旧高射砲第二連隊照空予習室	根戸	R6.3.6

種 別		文 化 財	所 在 地	指定・登録年月日
国 登 録	記念物・名勝	旧吉田氏庭園	花野井	H24. 9. 19
		染谷氏庭園	鷺野谷	R2. 3. 10
県 指 定	有形・建造物	東海寺 本堂・楼門・鐘楼	布施 東海寺	H18. 3. 14
		旧手賀教会堂（史跡としては市指定）	手賀	H24. 3. 16
	有形・絵画	聖画	手賀（手賀教会堂内）	H24. 3. 16
	有形・彫刻	木造大日如来坐像	松ヶ崎 覚王寺	S50. 3. 28
		木造阿弥陀如来坐像	増尾 萬福寺	H1. 3. 10
		木造聖観世音菩薩坐像	柳戸 弘誓院	H3. 2. 15
	有形・歴史資料	妙法蓮華経版木（開結とも）	柏市教育委員会	H12. 2. 25
	無形・民俗	篠籠田の獅子舞	篠籠田 西光院	S50. 12. 12
	記念物・史跡	藤ヶ谷十三塚	藤ヶ谷	S53. 2. 28
		北ノ作1号, 2号墳	片山	H7. 3. 14
市 指 定	有形・建造物	福寿院観音堂	高柳 福寿院	S53. 2. 13
		車ノ前五輪塔	大井 福満寺	S50. 12. 4
		鮮魚街道常夜燈	藤ヶ谷	S52. 2. 21
		石鳥居	塚崎 神明社	S55. 3. 7
		手洗鉢	塚崎 神明社	S52. 2. 21
	有形・彫刻	薬師如来坐像	鷺野谷 医王寺	S50. 12. 4
		如意輪観音像	藤ヶ谷 持法院	S53. 2. 13
		銅造阿弥陀如来及び両脇侍立像	布施 善照寺	S63. 8. 1
	有形・考古資料	おせし様板碑	泉	S50. 12. 4
		阿弥陀様板碑	大井 福満寺	S52. 2. 21
		弁天古墳出土品	柏市教育委員会	H11. 4. 1
	無形・民俗	十二座神楽	塚崎	S50. 12. 4
		若白毛囃子	若白毛	S53. 2. 13
		大室の盆綱引き	大室	S63. 8. 1
		船戸のおびしゃ	船戸	S63. 8. 1
		手賀ばやし	手賀	H15. 4. 1
	記念物・史跡	宮根遺跡	増尾 広幡八幡宮	S41. 4. 1
		今谷刑場跡	今谷上町	S41. 4. 1
		旧手賀教会堂（建造物としては県指定）	手賀	S50. 12. 4
		金毘羅宮と大沼枕山碑	藤ヶ谷	H15. 4. 1
		松ヶ崎城跡	松ヶ崎	H16. 7. 1
	記念物・天然	カタクリ群生地	逆井	S41. 4. 1
		法林寺の大銀杏	名戸ヶ谷 法林寺	S41. 4. 1
		杉	大井 妙照寺	S50. 12. 4
		銀杏	柳戸 弘誓院	S50. 12. 4
		五葉松	高柳 善龍寺	S50. 12. 4
		玄圃梨	塚崎 寿量院	S53. 2. 13

#### (4) 伝統文化の継承

元来、農業を中心とした生活の中では、収穫までの作業の区切りには神事が行なわれ、そのほとんどが豊作祈願に結びついた行事です。

現在、生活様式や社会環境・教育環境が激しく変化している中、地域の人々の努力によって守り受け継がれてきている貴重な郷土芸能があります。これら「生きている文化財」を指定文化財として指定し、次の世代に伝えていけるよう努めています。

#### ■郷土芸能の状況

名称	継承団体	由来
篠籠田の獅子舞 (昭和 50 年 12 月 12 日県指定)	篠籠田三匹獅子舞保存会	毎年 8 月 16 日、篠籠田の西光院で行われる奉納舞で、「大獅子」「中獅子」「女獅子」の三匹の獅子が華やかに舞い、祖先の霊を慰め、五穀豊穡と家内安全を祈願するものです。
船戸のおびしゃ (昭和 63 年 8 月 1 日市指定)	船戸のおびしゃ保存会	農村の慰安娯楽と村の寄り合いの意味を兼ねた新年の行事で毎年 1 月中旬に船戸地区で行われます。
大室の盆綱引き (昭和 63 年 8 月 1 日市指定)	大室盆綱保存会	毎年 8 月 15 日、朝から若竹を芯に荒縄と青カヤをより合わせて、ひと抱えもある綱をつくり、夕暮れ後に引き手が集まり綱を引き合うもの。五穀豊穡と精霊供養の願いを込めた行事。 平成 9 年を最後に途絶えていたものの、平成 22 年から、町会が中心となって、子ども会や地元小学校の児童も加わり再開されている。
十二座神楽 (昭和 50 年 12 月 4 日市指定)	十二座神楽保存会	毎年 10 月 17 日、塚崎の神明社で行われる古代神話を基にした神楽舞で、十二の舞曲からなります。
若白毛囃子 (昭和 53 年 2 月 13 日市指定)	若白毛囃子保存会	若白毛地区の鎮守様である八坂神社の夏祭り（7 月 24 日）に奉納される獅子舞の後、狐・ひょっとこ・おかめなどが滑稽に舞う行事。 夏祭りは行われているものの、お囃子は休止中。
手賀ばやし (平成 15 年 4 月 1 日市指定)	手賀囃子保存会	毎年 7 月の第一日曜日に「アンバサマ」祭礼で奉納されるもので、興福院から兵主八幡神社の境内まで、神輿や山車が繰り出されます。

※ 令和 5 年度は船戸のおびしゃ、大室の盆綱引きは中止となりました。

## 2 市史編さん事業の推進

### (1) 市史刊行事業

（仮称）「柏市戦後聞取り集」（以下、聞取り集）刊行業務

柏市は、戦後大きく発展したまちであり、戦後以降は市発展のキーポイントとなる時代です。発行時期は未定だが、戦後以降を対象とする「新柏市史」編さんの際の補完基礎資料とするために、柏市で戦後以降を過ごした人が御存命のうちに聞き取りを進めていく取り組みを開始しました。

戦後聞取り集作成会議を 1 回実施。執筆者と事務局の顔合わせ、意向確認を実施。

### (2) 史料保存活用事業

#### ①保管古文書史料等の寄託寄贈業務

柏市教育委員会が保有する古文書史料の史料寄託・寄贈・返却作業です。

令和 6 年 3 月 31 日現在、寄贈・寄託など文化課が目録を作成済みの古文書類の点数は約 10 万点であり、これらは柏市の成り立ちを考え、学術的に検証していく上での基礎資料となるものです。

事務局では平成 18 年 2 月 1 日に「柏市教育委員会古文書整理要領」を制定し、寄贈・寄託・返却など、史料の適切な管理作業を進めてきました。令和 5 年度に寄贈を受けた件数は 4 件、寄託を受けた件数は 0 件です。

#### ②市民ボランティアによる資料整理業務

柏市には市史編さんの過程で収集した史料は上記古文書のみでなく、写真資料は約 5 万点保有しています。ただし、これらの制作年や撮影年、文書内容や被写体等がまだ不明なものや資料新発見もあるため、それら資料修復や情報整備作業は専門家指導のもと、市民参画により地域資源の保護・活用に取り組んでいます。

■古文書修復資料整理実施状況（令和5年度）

実施回数	参加人数	処理件数
3回	47人	99件

③「かしわ歴史写真発信事業」

ア パレット柏写真展「柏の学校Ⅱ みんなの小学校」

期 間：令和5年6月22日～25日

内 容：テーマに関連する古写真をパネル展示し、絵図等他史料も活用しながら歴史啓発するもの

イ 図書館版歴史写真展

期 間：令和5年11月1日～令和6年1月16日

内 容：アを地域の分館にて分割展示

④所蔵史料の活用

寄贈寄託された史料は、編年別・項目別に分類整理して収蔵庫に収納しますが、単に保存にとどまらず郷土資料展示室などで市民への積極的な公開、他の教育機関への貸出しを実施しました。（29件317点）（令和6年3月末日現在）また、これらの所蔵史料は随時デジタル化を進め、柏市史料デジタルアーカイブとして柏市HP上で順次公開していきます。

■柏市史料デジタル化事業実績（令和5年度）

デジタル化対象史料	実績
映像フィルム	5点
VHS	43点
ベータテープ	2点

⑤市史の刊行物

本市の市史編さん事業は、昭和42年から開始し、文書資料の収集と整理に始まり、編さん開始2年後の昭和44年に『柏市史 資料編』として第1巻を刊行しました。以来、現在までに次のような市史刊行物を発刊しています。

■市史関係刊行資料（合併後）

資料名	発行年	資料名	発行年
明日話せる柏学～かしわ時空散歩～近現代編	令2	柏市史（沼南町史近代史料）	20
柏市史（原始古代中世考古資料）	平31	歴史ガイドかしわ	平18
柏市史（古代中世文献史料）	27	柏市史研究 創刊号	24
柏市史（沼南町史 史料集金石文Ⅲ）	22	柏市史研究 第2号	26
柏市史（沼南町史 通史編）	令4		

■市史関係刊行資料（合併前）

資料名	発行年	資料名	発行年
柏市史近世古文書目録 上	昭44	柏市史資料編10 小金佐倉牧開墾 上	昭49
柏市史近世古文書目録 下	44	柏市史資料編11 小金佐倉牧開墾 下	49
柏市史資料編1 富勢村誌	44	柏市史年表 明治・大正・昭和	45
柏市史資料編2 土・千代田村誌	46	柏のむかし	51
柏市史資料編3 大室村関係文書	44	続柏のむかし	56
柏市史資料編4 布施村関係文書 上	46	柏市史年表	55
柏市史資料編5 布施村関係文書 中	47	歴史アルバムかしわ	59
柏市史資料編6 布施村関係文書 下	46	柏市史 原始・古代・中世編	平9
柏市史資料編7 諸家文書 上	45	柏市史 近世編	7
柏市史資料編8 諸家文書 下	54	柏市史 近代編	12
柏市史資料編9 御廻状集成	48		

■旧沼南町分市史関係刊行資料

旧沼南町の町史編さん事業は、昭和52年度から開始し、古文書や金石文などの資料調査と収集・整理を行い、現在までに次のような出版物を刊行しました。

資料名	発行年	資料名	発行年
沼南町史（一）	昭 54	沼南町史近世史料Ⅱ 旧手賀村の歴史	平 16
沼南町史史料目録 第一集	57	沼南風土記	昭 56
沼南町史史料目録 第二集	58	沼南風土記（二）	平 元
沼南町史史料目録 第三集	59	沼南町史研究 創刊号	2
沼南町史史料目録 第四集	60	沼南町史研究 第2号	3
沼南町史史料目録 第五集	61	沼南町史研究 第3号	5
沼南町史史料目録 第六集	62	沼南町史研究 第4号	8
沼南町史史料目録 第七集	63	沼南町史研究 第5号	10
沼南町史史料目録 第八集	平 7	沼南町史研究 第6号	12
沼南町史史料目録 第九集	11	沼南町史研究 第7号	15
沼南町史 金石史料Ⅰ	4	手賀沼の開発と小金牧	昭 60
沼南町史 金石史料Ⅱ	9	写真集「時を拾う 沼南の百年」	平 12
沼南町史近世史料Ⅰ 旧風早村の歴史	14	沼南町のあゆみ	17

3 歴史資料・文化財に接することができる場と機会の提供

(1) 文化財の普及・啓発

本市には、508か所の遺跡のほか、先人たちによって守り伝えられてきた有形・無形の文化財が存在します。これらの伝統的な文化遺産を次代に伝えていく活動は、現在に生きている私達の責務です。これまでに各種調査した文化財の情報を市民に提供し、文化財保護に対する理解と協力を得ていく必要があります。

このため本市では、移り変わりの激しい今日の社会において、ともすればかき消されてしまいそうな、先人達が残してくれた生活や文化を記録し発行しています。また、各種普及・啓発活動を行っています。

■調査報告書・冊子等

名称	発行年度	内容
柏の昔ばなし	昭 59	地域に伝えられている昔ばなしを聞き取り収録
柏の絵馬	60	市内寺社に奉納されている絵馬を調査
柏と文学	60	市域に関わる文学者を収録
柏と音楽	61	わらべ歌や仕事歌を収録
柏の仏像	63	寺院や堂、庵に安置されている仏像を調査
柏の民俗資料編・考察編	平 2	衣食住、生産、交易、交通、信仰、芸能等日常生活に関する昔からの事柄を調査し、地域ごとに記録
柏の金石文Ⅰ	7	市内全域の約15,000点の金石文を調査・記録
柏の金石文Ⅱ	10	
旧吉田家住宅調査報告書	19	旧吉田家の建造物についてまとめた学術調査報告書（現地調査は平成17、18年度に実施）
旧吉田家住宅保存修理工事報告書	22	平成21年11月の公開に先駆けて、平成19～21年度にかけて実施した旧吉田家住宅の改修工事の内容及び工事中に判明した事柄をまとめた報告書
柏市文化財絵地図	23	市内の文化財の内容と所在箇所を紹介したマップ
旧吉田家住宅民具調査報告書	26	平成21～25年度にかけて実施した旧吉田家住宅の民具調査についてまとめた調査報告書
旧吉田氏庭園調査報告書	30	平成27～29年度にかけて実施した旧吉田家住宅の庭園についてまとめた調査報告書
空をつくる建物 高射砲第二連隊照空予習室調査報告書	30	平成26～29年度にかけて実施した高射砲第二連隊照空予習室についてまとめた調査報告書
柏の歴史ある建物	令 3	平成26年度、30年度、令和元年度にかけて調査を実施した神明社・橋本旅館・三上家住宅主屋・吉田家住宅についてまとめた報告書
柏の歴史ある建物Ⅱ	4	平成30年～令和2年度にかけて調査を実施した千葉県指定文化財旧手賀教会堂についてまとめた報告書
如春堂・芳野家住宅	5	令和3～4年度にかけて調査を実施した、松ヶ崎にある芳野家住宅の調査成果をまとめた報告書

名称	発行年度	内容
柏市文化財保存活用地域計画	5	柏市域の文化財の保存と活用に関するマスタープラン兼アクションプラン

■各種啓発事業（令和5年度）

	開催日	場所	参加者数など
	内容		
主催事業	かやぶきの教会堂でクリスマス		
	12月16日(金), 1月7日(土)	旧手賀教会堂	合計 51名
	旧手賀教会堂のクリスマス特別展示の関連行事として、当時の司祭服などの染織品資料について学芸員によるギャラリートークを開催した。		
	高射砲連隊訓練棟文化財登録お祝い会		
	2月25日(日)	訓練棟, 高野台会館, 根戸近隣センター	89名
文化財登録を記念し、訓練棟の外観見学の解説と隣接する高野台会館において関連パネル展を行った。近隣センターでは、記念式典を行い、関連する座談会や講演会を行った。			
共催事業	鷺野谷の杜と登録有形文化財「染谷家住宅」を巡る小さな旅		
	10月22日(日)	鷺野谷 染谷家住宅他	22名
	柏観光プロダクション主催のフットパスツアーにおいて、鷺野谷の染谷家住宅などについて解説を行った。		
	縄文土器づくり体験「ご先祖さまにこんにちは」		
11月26日(日), 12月3日(日), 17日(日)	あけぼの山農業公園	19名	
あけぼの山農業公園において、小学5~6年生及び中学1年生を対象に、柏市内で出土した縄文土器の展示を行うとともに縄文土器成形から焼成まで指導した。			
講師派遣	5月13日(土), 20日(土)	船戸古墳群	合計 10名
	カシニワフェスタ 2023 における船戸古墳群の活動紹介に際して、午前1回・午後1回現地を巡りながら解説を行った。		
	5月20日(土)	旧手賀教会堂, 興福院	高校生 2名
	ちゃーりんぐ柏主催の「手賀ちゃーりんぐ歴史大好き高校生ツアー」に講師として同行し、手賀地域の歴史・文化財について解説を行った。		
	6月15日(木)	戸張地区公園 文京区柏学園	小学生 11名 保護者 10名
	ちゃーりんぐ柏主催の「戸張ちゃーりんぐ歴史大好き小学生ウォーキングツアー」に講師として同行し、戸張地域の歴史・文化財について解説を行った。		
	6月17日(土), 9月21日(水)	染谷家住宅	合計 小学5年生 48名
	奥手賀ツーリズム主催の「手賀沼スクールヤード」に講師として同行、小学5年生を対象に、染谷家住宅及び鷺野谷地区の文化財について解説を行った。		
	7月27日(木)	永楽台近隣センター	児童 18名
	子育て支援課(しこだ児童センター)主催の夏休み講座において、柏の歴史・遺跡への興味関心に繋がるよう、土器に触れてもらうとともに勾玉づくりを指導した。		
7月29日(土), 30日(日)	柏駅前	合計 子ども 128名	
柏まつり実行委員会主催の「GREEN UP Fes!」において、柏の歴史・遺跡への興味関心に繋がるよう縄文土器の発掘体験や土器拓本しおりづくりを指導した。			



	開催日	場所	参加者数など
内容			
講師派遣	8月4日(金)	青少年センター	児童 10名
	生涯学習課主催の夏休み子ども教室において、柏の歴史・遺跡への興味関心に繋がるよう土器に触れてもらい、本物の縄文土器洗い体験や拓本しおりづくりを指導した。		
	8月9日(水), 10日(木), 23日(水)	旧吉田家住宅, 秋水燃料庫 他	合計 子ども 29名
	共生・交流推進センター主催の KASHIWA ピースウィーク 2023「夏休み!! かしわ歴史探検ツアー」に講師として同行し、市域の歴史・文化財について解説を行った。		
	10月6日(金)	出山遺跡	中学生 160名, 高校生 15名
	柏市柏インター西土地区画整理事業に伴う出山遺跡の発掘調査について、流通経済大学附属柏中学校・高等学校中高生を対象に解説を行った。		
	10月18日(水)	戸張地区公園, 文京区柏学 園	46名
	新田原地域ふるさと協議会主催の講座「戸張地区歴史探訪」に講師として同行、新田原地域の歴史・文化財について解説を行った。		
	11月22日(水)	法林寺, 野馬土手	26名
	新田原地域ふるさと協議会主催の講座「紅葉ウォーキング」に講師として同行、名戸ヶ谷地域の歴史・文化財について解説を行った。		
12月2日(土), 10日(日)	沼南近隣センター	60名	
沼南近隣センターで開催された「ひまわりプラザまつり」において、柏市内で出土した遺物の展示を行うとともに、拓本しおりづくりを指導した。			
小・中学校 出前授業	11月30日(水)	手賀東小学校	4年生 4名
	手賀東小学校での「手賀マップ」づくりに伴い、旧手賀教会堂について説明し、地域の歴史への関心を持ってもらえるよう出前授業を行った。		
	12月8日(金)	風早南部小学校	6年生 36名
	風早南部小学校区にある文化財(藤ヶ谷十三塚、鮮魚街道常夜燈など)を実際に見学した後、特別授業の時間において、これらの文化財について説明し、地域の歴史への関心を持ってもらえるよう出前授業を行った。		
	12月13日(水)	酒井根小学校	3年生 117名
	1月26日(金)	柏第五小学校	3年生 142名
	1月31日(水), 2月7日(水)	柏第三小学校	3年生 173名
	2月6日(火)	柏第一小学校	3年生 109名
	2月8日(木)	豊小学校	3年生 65名
	2月15日(木)	田中小学校	3年生 99名
2月26日(月)	旭東小学校	3年生 55名	
3年生の社会科(昔の暮らし)の時間において、昔の暮らしの道具を持ち込み、実際に触れてもらいながら、身近な地域や歴史への関心を持ってもらえるよう出前授業を行った。			
資料貸出	【展示期間】 平成24年6月8日～継続中	福満寺	—
	大井の福満寺からの依頼を受け、参拝者に寺や地区の歴史を知ってもらうために、境内に隣接する大井東山遺跡から出土した古墳時代から奈良・平安時代の遺物を貸し出し、講堂にて展示を継続中。		

	開催日	場所	参加者数など
内容			
資料貸出	【貸出期間】 令和5年3月29日(水)～令和6年3月29日(金)	個人 千葉県埋蔵文化財調査センター保管	—
	上根郷遺跡出土脊椎動物遺体の同定・分析(非破壊)の実施及び分析結果・考察の論文発表をするため、上根郷遺跡出土の脊椎動物遺体の貸し出しをした。		
	【貸出期間】 令和5年4月1日(土) ～令和6年3月31日(日)	(一財)柏市みどりの基金	—
	(一財)柏市みどりの基金からの依頼を受け、旧吉田家住宅歴史公園内で民具の常設展示資料として、大八車の貸し出しをした。		
	【貸出期間】 令和5年7月19日(水) ～令和6年9月27日(金)	(公財)印旛郡市文化財センター	—
	(公財)印旛郡市文化財センターから依頼を受け、令和5年度最新出土考古資料展の展示資料として寺下前遺跡(第21次)出土遺物29点を貸し出した。令和5年10月2日(月)～令和6年9月27日(金)印旛郡市文化財センター展示室で展示された。		

## (2) 市民に対する市史啓発事業

### 歴史資料展示や講師派遣等の普及活動

令和5年度は、柏市の歴史に対する市民への啓発活動として、40件(令和6年3月末日現在)、実施しました。

#### ①古文書講読会(1件)

柏市が保有する古文書を活用し、習熟度別に古文書解読技術の習得を目指す講習会

日 時：令和5年 9月10日・9月24日・10月15日

10月29日・11月5日・11月19日(計6日間)

会 場：柏市中央公民館

受講者数：58人

#### ②子ども向け寺子屋入門(小, 中, 高)(1件)

日 時：令和6年 3月3日

会 場：パレット柏

受講者数：22人

#### ③麗澤大学地域連携実習(1件)

日 時：令和5年11月から令和6年1月

内 容：事前打ち合わせ、フィールドワーク他

令和6年1月24日：全体成果発表会

#### ④その他(市史担当講師派遣(企画展の展示案内)(10件), 歴史写真展開催(1件))

⑤小・中学校出前授業

ア 文化財担当分（21件）（詳細は上述のとおり）

イ 市史担当分（5件）以下のとおり

	開催日	場 所	参加者数など
	内 容		
小・ 中 学 校 出 前 授 業	10月31日（火）	手賀西小学校	6年生25名
	【テーマ】かしの今と昔 ・古写真視聴と簡単なクイズ ・昔の教科書（実物）や給食関係の説明 ・昔の生活用品（実物）の説明		
	1月18日（木）	酒井根小学校	3年生115名
	【テーマ】かしの酒井根地域の今と昔 ・パワポスライドによる古写真視聴と簡単なクイズ ・パネルを使用した給食献立並び替えクイズ ・昔の教科書等を直接生徒に見て触ってもらう		
	1月25日（木）	田中小学校	3年生111名
	【テーマ】かしの田中地域の今と昔 ・パワポスライドによる古写真視聴等と簡単なクイズ ・柏学（田中地域）クイズ		
	2月1日（木）	豊小学校	3年生73名
	【テーマ】柏市と豊小地域の移り変わりについて ・パワポスライドによる古写真視聴等とそれに伴う簡単なクイズ ・給食献立並び替えクイズ		
2月6日（火）	風早南部小学校	6年生42名	
【テーマ】風早南部地域の昔 ・パワポ+問いかけクイズ ・藤ヶ谷絵図（現物）閲覧のうえ、それに関する問題と説明 ・柏学クイズ			

⑥HP柏市歴史デジタルミュージアム事業

デジタル社会進展に伴い、Webによる地域の歴史情報発信力を強化していくものです。

柏市HP全体構成上分散し、たどり着きにくかった既存の歴史系情報をポータルサイトとして集約・再編集し、市内古文書や古写真等史料を閲覧できる検索エンジン「柏市史料デジタルアーカイブ」や「動画歴史講座」等、随時更新。

4 柏市郷土資料展示室の展示企画運営

本展示室は、平成20年8月8日、日ごろ目に触れることの少ない歴史資料や考古資料などにより市域の歴史や文化財を紹介するとともに、人間国宝の芹沢銈介の作品を紹介して美術工芸に対する関心にも応えるため沼南庁舎2階に設置されました。

令和5年度は常設展（通史）と3回の企画展を開催しました。

■開催状況（令和5年度）

期間	令和5年3月22日（水）～令和5年7月2日（日）
内容	第29回 芹沢銈介作品展「花鳥風月 心を染めるものがたり」
見学者	1,328人（令和5年4月1日以降）

期間	令和5年7月25日（火）～令和6年3月3日（日）
内容	令和5年度歴史企画展 BACK TO THE KASHIWA 千葉県誕生150周年記念事業
見学者	2,597人

期間	令和6年3月26日（火）～令和6年6月30日（日）
内容	第30回 芹沢銈介作品展「芹沢銈介と人」
見学者	56人（令和6年3月31日現在）

（令和5年度中の見学者：3,981人）

## 第5部 図書館サービスの充実

### I 多様な図書館サービスの推進

柏市立図書館の基本理念（学び、共有、創造を支え、「ひと」と地域を育みます）に基づき、図書館事業を推進します。

#### ①蔵書数・貸出冊数等（令和5年度）

	蔵書数（冊）			貸出冊数（冊）			貸出人数（人）
	一般書	児童書	計	一般書	児童書	計	
本館	227,699	50,749	278,448	150,751	105,239	255,990	84,864
豊四季台	18,824	11,146	29,970	86,040	58,077	144,117	51,108
田中	19,335	15,872	35,207	54,503	87,762	142,265	35,740
西原	15,786	12,990	28,776	39,873	27,333	67,206	22,116
南部	17,212	10,505	27,717	52,638	37,645	90,283	26,218
布施	17,076	11,994	29,070	18,704	10,146	28,850	9,660
永楽台	15,747	14,225	29,972	48,954	32,177	81,131	27,327
増尾	19,965	12,986	32,951	52,665	30,902	83,567	27,787
光ヶ丘	21,015	14,661	35,676	85,190	46,302	131,492	45,578
新富	17,134	13,678	30,812	42,423	32,924	75,347	22,286
高田	5,863	12,373	18,236	19,080	13,695	32,775	11,713
根戸	17,298	11,925	29,223	33,855	17,160	51,015	17,907
新田原	14,167	12,598	26,765	28,374	21,801	50,175	16,968
松葉	23,141	16,066	39,207	89,884	44,380	134,264	49,964
藤心	16,753	12,787	29,540	39,624	15,973	55,597	20,291
沼南	35,622	13,265	48,887	39,812	9,341	49,153	19,020
高柳	13,770	10,066	23,836	33,976	25,710	59,686	18,732
こども	2,424	29,347	31,771	10,315	137,436	147,751	23,552
合計	518,831	287,233	806,064	926,661	754,003	1,680,664	530,831
構成比	64.4%	35.6%	100.0%	55.1%	44.9%	100.0%	

#### 【CD等蔵書数・貸出数】

	CD	テープ	DVD	ビデオ	計
所蔵点数	5,621点	225点	1,184点	105点	7,135点
貸出点数	9,540点	102点	3,636点	16点	13,294点

#### 【マイクロフィルム所有本数（令和6年3月31日現在）】

資料名	年次	本数	
朝日新聞	千葉版	昭和28年1月～平成22年4月	148本
	全国版	昭和35年5月, 昭和37年2月, 昭和40年3月～6月, 昭和44年8月	12本
毎日新聞	千葉版	昭和2年1月～平成23年4月	135本
	全国版	昭和60年9月～12月	8本
読売新聞	千葉版	昭和41年1月～平成22年12月	156本
柏市民新聞		昭和31年～平成13年	16本
官報		昭和40年1月～昭和61年12月	264本
気象情報		昭和25年1月～昭和38年11月	16本
計		755本	

#### 【重度身体障がい者等への貸出】

利用者数	図書	テープ等	計
155人	471冊	0点	471点

【団体貸出】

団体区分	登録団体数	貸出点数	団体区分	登録団体数	貸出点数
相互協力	67 団体	5,944 冊	学校支援	71 団体	5,507 冊
読み聞かせ	23 団体	1,916 冊	一般	80 団体	21,511 冊
			計	241 団体	34,878 冊

②特別展示（令和5年度）

(1) 図書館主催

展示テーマ（実施館）	内容	開催月（開始月）
<ul style="list-style-type: none"> <li>・春（本館、永楽台、増尾、高田、新田原、藤心、沼南、高柳）</li> <li>・柏の図書館員がえらんだおすすめ絵本（本館）</li> <li>・ティーンズ担当者たちが選ぶおすすめの小説（本館）</li> <li>・新生活を応援！！（本館）</li> <li>・愛鳥週間（本館、田中、増尾）</li> <li>・千葉県150年（本館）</li> <li>・追悼展示 畑正憲（本館）</li> <li>・追悼展示 平岩弓枝（本館）</li> <li>・入園、入学（本館、新田原、高柳）</li> <li>・幼稚園、保育園、アリ、たんぼぼ、ちょうちょ、ツバメ（高田）</li> <li>・小学校（高田、高柳）</li> <li>・新入生、1年生（増尾、藤心）</li> <li>・春の植物（藤心）</li> <li>・数字、選挙、お弁当、虫（本館）</li> <li>・ひらがな（本館、高柳）</li> <li>・桜（高田、高柳）</li> <li>・散歩（高田、高柳）</li> <li>・児童書（豊四季台）</li> <li>・運動会（本館、高田）</li> <li>・遠足（本館、永楽台）</li> <li>・ピクニック（永楽台、高柳）</li> <li>・憲法記念日、新緑、カエル、カタツムリ、傘、ホテル（高柳）</li> <li>・こいのぼり、こどもの日（本館、永楽台、新富、高田、新田原、藤心、沼南、こども）</li> <li>・母の日、お母さん（本館、永楽台、増尾、高田、新田原、藤心、高柳、こども）</li> <li>・ヨシタケシンスケの本、乗り物の本、牧野富太郎（田中）</li> <li>・父の日、お父さん（本館、永楽台、増尾、新田原、藤心、高柳、こども）</li> <li>・歯、虫歯（本館、永楽台、増尾、高田、高柳、こども）</li> <li>・雨、梅雨（本館、田中、永楽台、増尾、新田原、藤心、沼南、高柳）</li> <li>・時計（高田、高柳）</li> <li>・課題図書、よんでみませんか（本館、豊四季台、田中、南部、西原、永楽台、布施、増尾、光ヶ丘、新富、高田、根戸、新田原、松葉、藤心、沼南、高柳、こども）</li> <li>・七夕（本館、増尾、藤心、高柳）</li> <li>・夏休み（新田原）</li> <li>・海の日（藤心）</li> <li>・季節の本、イースターの本、行楽の本（こども）</li> </ul>	関連図書の展示	4月～6月

展示テーマ（実施館）	内容	開催月 (開始月)
<ul style="list-style-type: none"> <li>・夏（本館，永楽台，増尾，藤心，沼南）</li> <li>・課題図書，よんでみませんか（本館，豊四季台，田中，南部，西原，永楽台，布施，増尾，光ヶ丘，新富，高田，根戸，新田原，松葉，藤心，沼南，高柳，こども）</li> <li>・自由研究（本館，永楽台，こども）</li> <li>・第169回 芥川賞・直木賞 受賞者作品の展示（本館）</li> <li>・おびコレ（本館）</li> <li>・ティーンズコーナーをご存知ですか（本館）</li> <li>・あの日を忘れない～災害からの教え～（本館）</li> <li>・追悼展示 森村誠一（本館，新田原）</li> <li>・雨，梅雨（本館，藤心）</li> <li>・虫，昆虫（本館，高柳，こども）</li> <li>・児童書（豊四季台）</li> <li>・七夕（本館，田中，永楽台，増尾，藤心，高柳，こども）</li> <li>・市議会議員選挙，お弁当（本館）</li> <li>・海，海の日（本館，藤心，高柳，こども）</li> <li>・山，山の日，登山（本館，藤心，高柳）</li> <li>・花火（本館，藤心）</li> <li>・戦争（藤心，高柳，こども）</li> <li>・おばけ，妖怪（本館，田中，藤心，こども）</li> <li>・お祭り（本館，新田原，藤心）</li> <li>・夏休み（新田原，高柳）</li> <li>・カエル，ホテル，かき氷，ひまわり，お盆，キャンプ，彼岸花（高柳）</li> <li>・夏の植物（藤心）</li> <li>・防災（新富，藤心，高柳）</li> <li>・敬老の日（本館，永楽台，増尾，高柳）</li> <li>・秋（本館，田中，増尾，新田原，藤心，沼南，高柳）</li> <li>・食べ物の本，おいしいものの本（田中，新富，藤心）</li> <li>・運動会（本館，永楽台，高柳）</li> <li>・遠足（本館，高柳）</li> <li>・おびコレ2023（本館，豊四季台，田中，西原，永楽台，布施，増尾，光ヶ丘，新富，新田原，松葉，沼南，高柳）</li> <li>・お月見（本館，田中，新田原，藤心，高柳）</li> <li>・ハロウィン（本館，新田原，藤心，高柳，こども）</li> <li>・いもほり（田中）</li> <li>・みんなで作ろう！こども図書館水族館（こども）</li> <li>・季節の本，魚の本，かこさとしの本，いわむらかずおの本（こども）</li> </ul>	<p>関連図書の 展示</p>	<p>7月～9月</p>

展示テーマ（実施館）	内容	開催月 (開始月)
<ul style="list-style-type: none"> <li>・秋（本館，永楽台，新田原，藤心，沼南）</li> <li>・おびコレ 2023（豊四季台，田中，西原，永楽台，布施，増尾，光ヶ丘，新富，新田原，松葉，沼南，高柳）</li> <li>・Enjoy！！アート（本館）</li> <li>・中東について考えよう（本館）</li> <li>・「ビブリオバトル（知的書評合戦）」で取り上げられた本の展示（本館）</li> <li>・いろいろな本あつめました（本館）</li> <li>・日本にある世界自然遺産・世界文化遺産（本館）</li> <li>・ウナギの本（本館）</li> <li>・追悼展示 西内ミナミ（本館，こども）</li> <li>・田中スタンダード本（田中）</li> <li>・ロングセラー本，おすすめの本，児童文学，落ち葉，手袋（藤心）</li> <li>・運動会，柿，七五三，仕事制服図鑑，働く車，勤労感謝，アート，おでん，冬ごもり，くるみ割り人形，雪，かさじぞう（高柳）</li> <li>・ハロウィン（本館，田中，永楽台，増尾，新田原，藤心，こども）</li> <li>・芋，いもほり（田中，高柳）</li> <li>・児童書（豊四季台）</li> <li>・犬の日（田中，永楽台）</li> <li>・食べ物の本（田中，増尾）</li> <li>・山脇百合子の本（新田原，こども）</li> <li>・お月見（新田原）</li> <li>・紅葉（永楽台，高柳）</li> <li>・仕事の本（田中）</li> <li>・クリスマス（本館，田中，西原，永楽台，増尾，新富，根戸，新田原，藤心，沼南，高柳，こども）</li> <li>・冬（本館，永楽台，新田原，藤心，沼南，高柳）</li> <li>・お正月（本館，新田原，高柳）</li> <li>・十二支，干支（新田原，高柳）</li> <li>・季節の本，読書の秋，折り紙の本，馬場のぼるの本，降矢なの本，長新太の本，五味太郎の本，エリック・カールの本，アーノルドローベルの本（こども）</li> </ul>	<p>関連図書の 展示</p>	<p>10～12月</p>

展示テーマ（実施館）	内容	開催月（開始月）
<ul style="list-style-type: none"> <li>・冬（本館，田中，永楽台，増尾，藤心，高柳）</li> <li>・いろいろな本あつめました（本館）</li> <li>・日本にある世界自然遺産・世界文化遺産（本館）</li> <li>・寄贈本「しあわせのまよいねこ」展示（本館，豊四季台，田中，南部，西原，永楽台，布施，増尾，光ヶ丘，新富，高田，根戸，新田原，松葉，藤心，沼南，高柳，こども）</li> <li>・貨幣と経済～これまでとこれから～（本館）</li> <li>・「科学道100」展示 ～ティーンズ～（本館）</li> <li>・能登半島地震関連展示（本館）</li> <li>・新生活を応援！！（本館）</li> <li>・追悼展示 篠山紀信（本館）</li> <li>・追悼展示 和歌山静子（本館，こども）</li> <li>・お正月（本館，田中，西原，増尾，藤心，沼南，高柳，こども）</li> <li>・干支，こま，凧，手袋，東日本大震災，地震，津波（高柳）</li> <li>・児童書（豊四季台）</li> <li>・寒いところの動物，花（田中）</li> <li>・雪（藤心，高柳）</li> <li>・節分，豆まき（本館，永楽台，増尾，新田原，沼南，高柳，こども）</li> <li>・鬼（藤心，高柳）</li> <li>・バレンタイン（本館，永楽台，増尾，新田原，藤心）</li> <li>・チョコレート（藤心，高柳）</li> <li>・猫（田中，永楽台）</li> <li>・ひな祭り，お雛様（本館，田中，永楽台，増尾，新富，新田原，藤心，沼南，高柳，こども）</li> <li>・春（本館，永楽台，新富，新田原，高柳）</li> <li>・春の植物（藤心）</li> <li>・卒園，卒業（本館，藤心，高柳）</li> <li>・入園，入学（本館，田中，新田原，沼南，高柳，こども）</li> <li>・数字，ひらがな（本館）</li> <li>・季節の本，バーバパパの本，ハレンスレーベンの本，鈴木まもるの本，おさるのジョージの本，林明子の本，（こども）</li> </ul>	関連図書の展示	1～3月

## (2) 他団体主催

### ■ 庁内部署関連

テーマ	内容	開催日	場所	担当課
「消費者月間」 ～消費者トラブルを未然に防ぐには～	関連図書の展示	5月1日 ～5月31日	本館	消費生活センター
芹沢銈介展	関連図書の展示	6月1日 ～6月30日	本館	文化課
「環境月間」 地球温暖化について考えよう	関連図書の展示	6月1日 ～6月20日	本館	環境政策課
「男女共同参画週間」 アンコンシャス・バイアス ～性の多様性に対する無意識の偏見	関連図書の展示	6月23日 ～6月30日	本館	共生・交流推進センター
「自殺予防週間」 守ろうよ10代のこころ。	関連図書の展示	8月24日 ～9月20日	本館	福祉政策課
「自殺予防対策月間」 4月から環境が変わる不安によりそう	関連図書の展示	3月12日 ～3月26日	本館	福祉政策課



テーマ	内容	開催日	場所	担当課
「健康増進普及月間」 がん検診，受動喫煙防止，生活習慣病予防，栄養，歯科，予防接種に関する啓発	関連図書の展示	9月20日 ～10月3日	本館	健康増進課
第7回柏市図書館を使った調べる学習コンクール受賞作品の展示	受賞作品の展示	2月7日 ～2月20日	本館	指導課 図書館
子ども司書養成講座受講者が作成した「あったらいいなこんな図書館／本」のレポート展示	作成レポートの展示	2月7日 ～2月20日	本館	指導課 図書館

#### ■庁外外部団体関係

テーマ	内容	開催日	場所	団体
本と花の広場@柏 2023	図書とPOPの展示	4月14日 ～4月28日	本館	本と花の広場実行委員会
プラネタリウム100周年	おすすめ図書及びプラネタリウムに関する写真の展示	7月1日 ～7月23日	本館	柏プラネタリウム研究会
手づくり絵本展	手作りの絵本の展示	2月22日 ～3月7日	本館	柏えほんの会

### ③子育て支援関係

#### (1) こども図書館

こども図書館は乳幼児とその保護者を主な対象とした図書館です。乳幼児の本との出会いの場，親と子の読書活動の普及の場となるほか，子育てや親子の健康に関する情報提供，読み聞かせボランティアの育成・研修・交流なども行い，「絵本を通じた子育て・ボランティア支援事業」の推進を目的とした施設です。令和5年度の来館者数は，55,842人でした。

#### (2) おはなし会

■本館・分館（こども図書館を除く。）

<定例おはなし会>

開催館	開催日	開催回数	参加者数	開催館	開催日	開催回数	参加者数
本館	毎週木曜日， 第3土曜日	56回	456人	新富分館	第1水曜日	9回	53人
豊四季台分館	毎週水曜日	47回	340人	高田分館	第2木曜日， 第3金曜日	9回	24人
田中分館	第3木曜日	12回	113人	根戸分館	第1金曜日	11回	103人
西原分館	第3金曜日	9回	31人	新田原分館	第1・第3土曜日	17回	68人
布施分館	奇数月第3土曜日	6回	63人	藤心分館	第2金曜日， 奇数月第3金曜日	10回	121人
光ヶ丘分館	第3水曜日	10回	58人	高柳分館	第1火曜日	9回	84人

※開催日であっても，参加者がいなければ開催はしません。

※永楽台分館は児童センターと連携しながら開催しています。

<イベント形式 おはなし会>

名称	内容	開催日	開催場所	参加者数
夏のおはなし会	絵本，クイズ等	令和5年8月26日	本館	5人
冬のおはなし会	ビッグブック，絵本，手遊び等	令和5年12月23日	本館	7人

■こども図書館  
 <定例おはなし会>

開催日	開催回数	参加者数	ボランティア参加者数
令和5年4月 ～令和6年3月	184回	3,239人	486人

<イベント形式 おはなし会>

名称	内容	開催日	開催場所	参加者数
夏のおはなし会	ビッグブック, 絵本, 手遊び等	令和5年8月6日	こども	76人
冬のおはなし会	ビッグブック, 絵本, 手遊び等	令和5年12月17日	こども	84人

(3) ブックスタート関連事業 (令和5年度)

■ブックスタート事業

ブックスタートは、すべての赤ちゃんの周りで楽しく温かいひとときが持たれることを願い、赤ちゃんと保護者に、絵本を開く楽しい体験と一緒に絵本を手渡し、心触れ合う時間を持つきっかけを作る活動です。柏市では、平成14年5月、県内で2番目にブックスタート事業を開始し、1歳6か月児の健康診査に合わせて行っています。

【年間参加者数等】

実施月	受診者数	図書受取者数	ボランティア参加者数	実施月	受診者数	図書受取者数	ボランティア参加者数
4月	299人	298人	15人	10月	237人	237人	19人
5月	309人	309人	23人	11月	240人	240人	12人
6月	247人	245人	25人	12月	242人	242人	15人
7月	278人	278人	14人	1月	240人	240人	18人
8月	251人	251人	16人	2月	267人	267人	16人
9月	215人	215人	20人	3月	311人	312人	17人
				計	3,136人	3,134人	210人

※受診者数…1歳6か月児健康診査の受診者数

■ブックリスト配付

ブックスタート事業 (1歳6か月児健康診査時) のフォローアップ事業として位置付け、3歳児健康診査時に幼児向けブックリストを配付しています。

開催回数	場所	参加者数
月4回, 年48回開催	ウェルネス柏	3,353人

④学校連携・支援関係

(1) 学校図書館等への貸出し (団体貸出) (再掲)

71団体, 5,507冊

(2) 小中・高校生向けの新聞提供

令和3年度から小中学生及び高校生の調べものを支援するため、小学生新聞等を本館で5紙、分館で1紙、提供を開始しています。

(3) マンデーライブラリーラボ

夏休み期間中の図書館休館日 (令和5年7月31日) に、小学生向けの科学に関する講座を開催しました。

(4) 夏休み調べもの相談カウンター

小学生の夏休みの自由研究等の調べものをお手伝いするため、本館に12日間設置しました。

(5) おびコレ2023

令和4年度の子ども司書がお薦め本の帯を作成し、本館及び分館で展示・貸出しました。

(6) 市内中学生ビブリオバトル

本を読み、感じたことを共有し、様々な世代へ伝えていくことを目的として、学校教育部指導課と共催で実施しました。14名が参加し、令和5年10月5日～12日に予選、令和5年10月22日に決勝を行いました。

(7) 子ども司書養成講座

学校教育部指導課と共催で、録画した動画（司書の仕事・図書館ツアー）により実施しました。191名が参加しました。

(8) 市内大学図書館連携／高校連携事業

令和5年度は、市内大学図書館との意見交換会及び市内高校図書館との意見交換会は中止でしたが、市内中学生ビブリオバトルの審査員としての開智国際大学の学生の参加、本館で開催するおはなし会への市立柏高等学校の図書委員の参加など、大学や高校との連携を実施しました。

⑤地域情報拠点化事業（令和5年度）

令和5年度は令和6年2月に豊四季台分館で柏競馬場コーナー、3月に本館で音楽の街かしわコーナーを常設設置しました。

(1) デジタル地域資料の学校提供

デジタル化された地域資料や、調べものの道しるべとなるパスファインダーを図書館から学校に提供することで、地域学習の支援を行う取組では、「美しい手賀沼を愛する市民の連合会（美手連）」と連携して、動画等のデジタル教材の作成を行い、柏市の歴史、手賀沼に関する13作品の寄贈を受けました。

(2) 地域資料のデジタル化

内 容	点 数
行政資料 他	19点

⑥プラネタリウム事業（令和5年度）

(1) 月に1回、1日あたり4回の投映会を行いました。

(2) その他、次の特別投映も行いました。

ア 東京理科大学の野田天文サークルの参加による特別投映（2回）

イ 特別企画「よだかの星」（1回）

ウ 図書館とプラネタリウム研究会とのコラボ企画（読み聞かせ投映）（2回）

【プラネタリウム利用状況】

区分	投映日数	投映回数	利用者数
一般投映	11日	43回	609人
特別投映	5日	14回	166人

(3) ガバメントクラウドファンディング（目標金額100万円／45名の支援により目標達成）による投映機のオーバーホール（大型修繕）を令和6年2月に実施しました。

## 第6部 資料

### 1 柏市教育関係沿革（令和6年7月1日現在）

昭 20. 10	土国民学校，全校児童 850 人にサツマイモの給食実施
11	柏町公民館開館
22. 4	土，田中，富勢，豊四季の各国民学校がそれぞれ「小学校」と改称 柏国民学校は柏第一小学校と称す
5	柏中学校開校（14 学級） 田中中学校開校 土中学校開校 富勢中学校開校
23. 4	豊四季小学校，柏町立第二小学校と改称 東葛飾中学校，高等学校となり男女共学制を実施 柏町立公民館附属幼稚園開園
5	柏町立第三小学校開校
8	柏中学校新築竣工
9	富勢中学校校舎竣工
24. 1	土小学校講堂新築竣工 田中中学校校舎竣工
3	富勢中学校，火災により 2 階建て校舎 1 棟焼失
4	東葛飾地区社会教育委員会発足
5	柏町体育連盟結成促進協議会を柏公民館で開催
9	田中公民館竣工
25. 2	柏町立第三小学校校舎竣工（143 坪）
3	土小学校，脱脂粉乳の給食開始
4	県立東葛飾高等学校に農業科を開設 麗澤短期大学開学
6	土中学校校舎竣工
8	柏町営手賀沼水泳場できる
11	道徳科学専攻塾高等部，麗澤高等学校と改称
26. 3	柏町公民館附属幼稚園廃止
7	富勢小学校新築校舎竣工
11	柏町文化祭（主催公民館，後援柏写真クラブ，柏美術会，柏茶道会）
27. 6	田中中学校特殊教室竣工
9	柏中学校講堂竣工 田中村教育委員会発足 第 1 回土村文化祭開催 柏地区署管内学校警察連絡委員会発足
28. 4	柏町教育振興審議会発足
5	土村公民館，土小学校内に開館 柏町図書館，柏公民館内に開館
29. 4	柏町立第二中学校，柏第三小学校を仮校舎として開校
6	柏町立小中学校 P T A 連絡協議会発足
7	田中村立船戸公民館新設
9	柏町，田中村，土村，小金町の 4 カ町村合併により「東葛市」誕生 寺村紘二 教育長に就任

昭 29. 11	旧小金町の大半を分離，富勢村の一部を合併し「柏市」と改称
	柏市立小中学校 P T A 連合会結成
30. 3	柏市体育協会発会 柏市文化団体連合会結成
4	田中北小学校開校 柏市奨学資金制度発足
5	児童数 6,270 人 生徒数 2,829 人
7	柏第二中学校校舎竣工 柏市視聴覚ライブラリー開設
8	柏市教育委員選挙
9	田中北小学校校舎竣工
31. 4	平塚秋司 教育長に就任 柏第五小学校開校
10	新法による教育委員会発足 川本菊雄 教育長に就任
12	柏第四小学校開校
32. 4	光ヶ丘小学校開校 8 光ヶ丘小学校校舎竣工
9	柏市青少年問題協議会発足
33. 1	第 1 回柏市民陸上競技大会（正月マラソン）実施
7	柏市文化財保護調査会発足
9	柏市美術会結成
34. 1	柏市文化連盟発足 麗澤大学開校
7	土中学校講堂竣工
10	公民館建設委員会結成
12	視聴覚ライブラリー運営委員会発足
35. 3	柏第五小学校校舎竣工 第 3 期工事完了
4	高校進学率 県内平均 52.3 パーセント 柏日体高等学校開校式 田中北小学校校舎増築竣工
6	正連寺公民館竣工
36. 3	柏中学校校舎増築竣工
7	柏公民館，柏市中央公民館と改称
11	仲澤健次 教育長に就任
12	柏市中央公民館本館竣工
37. 1	元旦マラソンはじまる 体育指導委員制度発足
38. 3	柏第三小学校屋内運動場竣工 柏市スポーツ振興審議会設置
6	柏市民会館竣工 社会教育委員会「社会教育振興策」を答申
11	中央公民館，社会教育センターとしての実績により県教育委員会より表彰される
39. 3	田中北小学校屋内運動場竣工 小学校完全給食開始（柏一小，柏五小，光ヶ丘小） 中学校ミルク給食実施
4	柏市育英資金貸付開始（条例制定） 柏第六小学校開校

昭 39.	5	柏市青少年相談員連絡協議会発足
40.	1	柏第三小学校特殊教室竣工
3		富勢小学校第1次鉄筋校舎竣工
		富勢小学校、柏第三小学校給食開始
4		田中北小学校特殊学級開設
5		児童数 9,482 人 生徒数 4,633 人
9		田中北小学校スクールバス運行開始
12		柏市体育指導委員連絡協議会結成
41.	1	柏市少年補導センター開所
		柏市少年補導センター運営協議会発足
4		柏市文化財保護条例による第1次文化財指定（宮根遺跡、今谷刑場址、カタクリ群生地、法林寺の大イチョウ）
42.	1	柏第六小学校、田中北小学校給食開始
		教育実践記録募集開始
		柏市議会「義務教育施設の財政措置に関する意見書」を採択
4		光ヶ丘中学校開校
		柏ユネスコ協会発足（県下で初）
		第1回ママさんバレーボール大会開催
43.	4	田中小学校、柏第四小学校給食開始
		柏第三小学校に言語治療教室を設置
		松ヶ崎覚王寺の大日如来坐像、布施東海寺の本殿、鐘楼、楼門が市指定文化財となる
8		柏市民プール（現ひばりが丘市民プール）オープン
44.	4	中央公民館敷地内に図書館分室を設置
		土南部小学校開校
5		勤労青少年ホーム開所
7		柏市総合運動場竣工
10		第1回柏スポーツ祭開催
45.	4	柏第七小学校開校
		柏第一・第三小学校、柏中学校、学校開放始まる
8		西口市民プール（現明原市民プール）開設
9		第1回子ども会育成大会開催
10		第1回柏市総合体育大会開催
		市の木「かしわ」決まる
46.	4	酒井根小学校、柏第八小学校開校
8		移動図書館「かしわ号」スタート
		利根川堤防サイクリングコース開通
47.	3	第1回市民大学講座を中央公民館で開催
4		西原小学校、柏第三中学校開校
6		こどもルーム開設（豊四季小、光ヶ丘小、柏五小）
9		市立図書館、柏四丁目法務局跡に独立
		移動図書館「なかよし号」スタート
10		第1回「ことぶき大学」開設
		中央公民館内に郷土資料室開設
12		菅平かしわ荘開設
48.	2	米国トランス市との姉妹都市調印
4		旭小学校、柏第四中学校開校
6		第1回図書館協議会開催
12		桜台在住塩水流氏宅の「ヒカリモ」を市指定文化財とする
49.	2	第1回青少年健全育成大会開催
4		藤心小学校、南部中学校開校
9		柏市民憲章制定

昭 49.	10	市立図書館豊四季台分館開館
11		市制 20 周年記念式典挙行
50.	3	覚王寺大日如来、県指定文化財となる
4		中原小学校開校
		市民文化会館自主事業基金制定
5		「社会教育だより」創刊
		児童数 22,364 人 生徒数 7,711 人
7		就学指導委員会を設置
		第1回青少年のつどいスポーツ大会開催
10		柏市少年野球連盟設立
12		「篠籠田の獅子舞」県指定文化財となる
51.	2	教育座談会開催
3		市立図書館新設開館
		第1回中学校剣道大会開催
4		酒井根西小学校開校
		全小中学校にアラーム設置
		千代田、豊住各こどもルーム開設
5		市立図書館にプラネタリウム開設
8		市長、市立高等学校の建設計画を発表
9		幼児教育振興審議会設置
		※この年から中学校部室設置に着手
52.	2	柏市民体育館竣工
4		高田、名戸ヶ谷小学校開校、柏第五中学校開校
53.	2	公民館基本構想に関する報告書（コミュニティセンター構想）発表
4		増尾西・逆井小学校開校、酒井根中学校開校
		市立柏高等学校開校
		幼児教育研究所、市町村で全国初の設置
		市立幼稚園開園
5		柏婦人大学第1回目開講
7		中十余二運動広場開設
9		第1回ママさんソフトボール大会を総合運動場で開催（参加7チーム）
10		教職員の海外派遣研修を開始（米国トランス市、8名参加）
12		柏第三小学校敷地内に市民のためのランニングコース完成
54.	3	古谷武雄 教育長に就任
4		教育委員会部制施行（3部7課3館2所24係）
		教育研究所開設
		富勢東小学校開校、西原中学校開校
		豊四季台、南部、田中、西原の各近隣センターに公民館を、豊四季台を除き図書館分館を併設開館
		障害児学級介助員を配置
5		中学校給食推進協議会設置
7		市民文化会館運営協議会設置
9		柏市私立高等学校入学資金貸付制度発足
10		第1回柏市郷土民俗芸能大会を市民文化会館で開催
11		市民サロン、柏高島屋ローズタウン8階に開設
55.	3	市立図書館にコンピュータ導入
		第1回柏市教育功労者表彰式挙行
4		豊小学校開校

昭 55.	4	柏第一小学校に病弱学級を併設 永楽台、布施の各近隣センターに公民館及び図書館分館を併設開館 市民サロン運営協議会設置 少年補導センターに電話相談“やまびこ電話柏”を開設
	8	利根川河川敷に利根運動広場開設
	9	花野井、船戸、南ヶ丘の各運動広場開設
	10	社会教育指導員制度発足 中央公民館で開催した“若人のつどい”で三笠宮寛仁殿下が講演
	11	「育て柏っ子」を発行
56.	2	市立柏高等学校 LL 教室開設
	4	松葉第一、酒井根東、旭東各小学校及び松葉、逆井各中学校開校 教育福祉会館開館、同館に中央公民館移転、旧中央公民館は柏公民館となる
	8	パンザマスト「愛のひと声」運動を開始
57.	1	増尾近隣センターに公民館を併設開館
	4	増尾近隣センターに図書館分館を併設開館 花野井、松葉第二各小学校開校 光ヶ丘、新富各近隣センターに公民館、図書館分館を併設開館 逆井運動広場開設 中学校に理科実験助手を配置 青少年補導専門員を配置
	8	私立幼稚園入園準備金貸付制度発足 教育委員会事務局、新庁舎に移転
58.	1	柏市郷土資料室柏公民館に開設
	2	青少年健全育成大会に 1,600 人参加
	4	富勢西小学校開校（校舎、屋内体育館、プール同時竣工） 高田近隣センターに公民館、図書館分館併設開館 勤労青少年ホームに図書館根戸分館開館
	6	第 3 日曜日を“家族スポーツの日”と制定
	7	北部市民プール及び運動広場開設 市立柏高等学校に運動部合宿所竣工
	12	高田運動広場開設
59.	2	柏市少年補導センター新庁舎開所
	4	旭小学校に言語治療教室開設 北部運動広場開設
	8	南部運動場開設
	10	新田原近隣センターに公民館、図書館分館を併設開館
60.	4	スポーツ障害予防委員会設置 流通経済大学附属柏高等学校開校
	12	柏市文化振興基金創設 テレホンニュース全校設置
61.	2	教育奨励賞設置
	3	青少年白書「柏の青少年」刊行
	4	中原中学校開校 県立柏西高等学校開校
	5	友好都市中国承德市教育考察団来柏
62.	3	「柏市教育計画」刊行
	4	十余二小学校開校
	10	松葉、藤心各近隣センター内に公民館、図書館分館併設開館

昭 62.	11	市民体育館に相撲場開設
63.	3	市立柏高等学校野球部第 61 回選抜甲子園大会出場
	4	柏市青少年センター開設
	7	「柏市教育計画」読売教育賞受賞
	11	千葉県レクリエーション大会柏会場開催
平元.	4	教育委員会に生涯学習担当を設置
	5	市民体育館に弓道場開設
	10	生涯学習千字提言募集
2.	2	第 1 回生涯学習推進大会開催
	3	教育映画「拓けゆく道ー柏の教育ー」製作
	4	豊四季中学校開校 酒井根近隣センターに公民館併設開館
	9	総合運動場夜間照明設置 生涯学習推進本部設置
3.	4	正連寺運動広場開設
	10	教育委員姉妹都市トーランス市訪問
	11	大室運動広場開設 土中学校校舎増築 中学校に教育用コンピュータ導入 言語治療教室 2 小学校に開設 田中北小学校コンピュータ教育海外 32 か国に紹介
4.	3	柏市生涯学習推進協議会設置
	4	全中学校にコンピュータ導入 運動部活動指導者派遣事業開始 市立柏高等学校「国際科」開設 柏の葉庭球場開設
	7	生涯学習推進協議会設置 全国新聞教育研究大会
	8	教育委員友好都市中国承德市訪問 柏中学校建替基本構想策定
	9	学校週 5 日制開始
	10	適応指導教室「きぼうの園」開設
5.	3	青年館ふるさとセンターへ移管
	4	旭小学校内にこどもルーム開設 富勢こどもルームを勤労青少年ホーム敷地内へ移転
	5	柏第三中学校、南部中学校完全給食開始
	7	学習情報「生涯学習のごあんない」全戸配布
	10	全国スポーツ・レクリエーション祭開催
6.	2	柏市生涯学習推進計画策定
	4	学校給食用の食器を年次計画により高強度磁器食器に切り替え
	10	スポーツ振興基金の活用開始 県民体育大会柏会場開催（男子テニス、なぎなた、相撲）
	12	柏市中学校整備基本計画策定
7.	4	川本 勝彦 教育長に就任 柏第二中学校給食開始 宮田島運動場開設 増尾西小学校、柏第七小学校内にこどもルーム開設
	10	第 1 回手賀沼マラソン開催（柏市、我孫子市、沼南町の 2 市 1 町で開催）
8.	2	市立砂川美術工芸館開設
	4	光ヶ丘中学校、西原中学校給食開始

平 8. 11	柏の葉に県民プラザ開設 東京大学キャンパス起工式
12	柏公民館解体工事 柏公民館建替工事起工式
9. 1	元旦マラソンが新春マラソンとして日程変更（1月第3日曜日開催）
4	柏第四中学校，松葉中学校給食開始
9	柏中学校整備実施設計完成
10	土南部小学校，酒井根小学校内にこどもルーム開設 千葉県スポーツ・レクリエーション祭開催（会場：柏の葉公園）
12	第14回千葉県体育指導委員研究大会開催（会場：市民文化会館，市民体育館）
10. 4	市立柏高等学校「スポーツ科学科」開設 富勢中学校，逆井中学校，田中学校給食開始
7	南部運動場庭球場開場
10	柏第一小学校，藤心小学校内にこどもルーム開設 アミューゼ柏竣工
11. 4	柏第五中学校，中原中学校給食開始 芝浦工業大学柏中学校開校 柏の葉に総合競技場開場
9	千葉県民体育大会開催（会場：柏の葉総合競技場等）
10	手賀沼マラソンが名称変更し，手賀沼エコマラソンとして開催 柏第二小学校，松葉第二小学校内にこどもルーム開設
12. 4	土中学校，酒井根中学校，豊四季中学校給食開始 日本橋女学館短期大学が日本橋学館大学に改組
10	矢上 直 教育長に就任 光ヶ丘小学校，柏第四小学校，田中小学校内にこどもルーム開設
13. 4	柏中学校給食開始
8	スポーツ施設予約システム稼働
14. 4	麗澤中学校開校 学校完全週5日制開始
15. 4	柏の葉地区に千葉大学環境健康フィールド科学センターが開設 移動図書館が巡回終了（旧柏地区）
16. 9	東大柏ベンチャープラザがオープン
11	柏市市制施行50周年を迎える
17. 3	柏市と沼南町が合併 砂川美術工芸館一時休館
8	2005 千葉きらめき総体開催
9	スクールメールシステム稼働
10	豊小学校にこどもルーム開設
18. 1	教育委員会ホームページ開設 旧沼南地区の移動図書館巡回終了 松葉第一小学校にこどもルーム開設
4	砂川美術工芸館再開
10	「子どもたちの安全を守る放送」開始 旧吉田邸が国の登録有形文化財に登録
12	教育基本法改正

平 19. 2	柏第三小学校，中原小学校にこどもルーム開設
3	砂川美術工芸館臨時休館
4	放課後子ども教室推進事業開始 生涯学習情報提供システム「らんらんかしわ」開設
6	砂川美術工芸館閉館
10	逆井小学校にこどもルーム開設
20. 4	柏市が中核市に移行
8	こども図書館・郷土資料展示室開館
20. 10	河合 良 教育長に就任 花野井小学校にこどもルーム開設
21. 4	市立柏高等学校で単位制を開始
10	旭東小学校にこどもルーム開設
11	旧吉田家住宅歴史公園一般公開開始
22. 7	風早南部小学校新校舎竣工
9	風早南部小学校新校舎開校
23. 4	二松學舎大学附属沼南高等学校が二松學舎大学附属柏高等学校に校名変更 二松學舎大学附属柏中学校開校
7	市立柏高等学校第二体育館竣工
24. 3	柏第六小学校にこどもルーム開設
4	柏の葉小学校開校 「柏市教育振興計画」策定 柏の葉小学校にこどもルーム開設
10	河原 健 教育長に就任
25. 3	市立かしわ幼稚園閉園
4	手賀西小学校にこどもルーム開設
26. 4	柏市いじめ問題対策連絡協議会設置 富勢東小学校にこどもルーム開設
5	「柏市いじめ防止基本方針」策定
27. 3	教育支援室開設
4	田中北小学校にこどもルーム開設 日本橋女学館中学校が開智日本橋学園中学校に名称変更 日本橋学館大学から開智国際大学に名称変更
28. 4	河寫 貞 教育長に就任 沼南公民館が沼南近隣センター（愛称：ひまわりプラザ）へ移行 千葉県立東葛飾中学校開校 柏日体高等学校が日本体育大学柏高等学校に校名変更
5	柏市民ギャラリーが，柏高島屋ステーションモールから柏市文化・交流複合施設パレット柏へ移転
30. 4	柏の葉中学校開校
31. 4	スポーツ課が教育委員会から市長部局へ移管
令 4. 4	田牧 徹 教育長に就任
5. 4	田中北小学校移転開校 流通経済大学柏中学校開校
9	青少年センター閉館
6. 3	子ども・子育て支援複合施設「TeToTe(てとて)開設」

## 2 旧沼南町教育関係沿革

明 22.	3	町村制の施行, 手賀村, 風早村の 2 村誕生
昭 27.	11	手賀村, 風早村で各教育委員会設置
30.	3	旧村合併により「沼南村」と改称 旧村教育委員会を統合し「沼南村教育委員会」に改称と同時に各学校の名称を「沼南村立」と改称
31.	1	教育委員公選制廃止
39.	2	町制施行「沼南町」誕生
4		町制施行に伴い各学校の名称を「沼南町立」と改称
12		町内全小学校完全給食実施
41.	3	沼南町役場庁舎完成
43.	3	町内全中学校完全給食実施
44.	4	二松学舎大学付属沼南高等学校開校
45.	9	町の木「しい」を制定
46.	3	柳戸町民プール完成
47.	4	高柳小学校開校
49.	8	町制施行 10 周年を記念し, 町章, 町歌制定
50.	12	町文化財 (10 件) 指定
51.	8	大津ヶ丘近隣公園に第 1 号のテニスコート開設
53.	3	中央公民館完成
4		大津ヶ丘第一小学校, 大津ヶ丘第二小学校及び大津ヶ丘中学校開校
5		学校給食センター開設
7		大津ヶ丘町民プール開設
54.	4	県立沼南高等学校開校
55.	4	高柳西小学校開校
8		総合運動場・3 か年事業により完成
56.	4	高柳中学校開校
57.	1	第 1 回沼南町健康マラソン大会開催
58.	11	役場庁舎増築 (地上 6 階地下 1 階) 完成
59.	3	手賀東小学校新校舎完成
4		県立沼南高柳高等学校開校
60.	9	総合運動場・野球場夜間照明完成
61.	7	大津ヶ丘中央テニスコート夜間照明完成
62.	4	手賀の丘公園及び手賀の丘運動場開設
平成元.	9	花と緑のまちづくり推進協議会発足
2.	5	移動図書「ふれあい号」開所
9		町の花「ひまわり」制定
4.	3	総合運動場, 野球場スコアボード完成
5.	2	県立手賀の丘少年自然の家開設
6.	9	総合体育館完成
7.	3	高柳中学校武道場兼小体育館完成
10		第 1 回手賀沼マラソン開催
12		第 3 回全国中学校駅伝大会, 大津ヶ丘中学校準優勝
8.	3	大津ヶ丘中学校武道場兼小体育館完成
9.	3	風早中学校武道場兼小体育館完成 手賀東小学校屋内運動場完成
11.	3	手賀中学校武道場兼小体育館完成
12.	3	中央公民館大規模改造工事竣工

平 12.	4	教育委員会ホームページ開設
13.	11	第 1 回東日本学校吹奏楽大会, 高柳中学校優秀賞受賞
14.	3	高柳西小学校校舎増築併行防音工事竣工
5		弓道場完成
15.	9	大津ヶ丘中学校校舎改修工事完了 (4 か年)
16.	8	給食センター冷暖房改修工事
10		第 4 回東日本学校吹奏楽大会, 高柳中学校銀賞受賞
17.	3	柏市と合併



### 3 歴代教育委員名簿（令和6年7月1日現在）

#### (1) 委員

氏名	在任期間
藪崎 亘	S29. 9. 1 ~ S30. 8. 31
増田 陸治	S29. 9. 1 ~ S30. 8. 31
日暮 甚市	S29. 9. 1 ~ S30. 8. 31
芳野 よしい	S29. 9. 1 ~ S32. 9. 30
稲生 晋吾	S29. 9. 1 ~ S29.10.15
寺村 紘二	S29. 9. 1 ~ S31. 3. 31
関口 誠	S30. 9. 1 ~ S38. 9. 30
仲澤 健次	S30. 9. 1 ~ S54. 3. 31
中村 達二	S30. 9.15 ~ S31. 9. 30
鈴木 宇宙	S29.11. 1 ~ S30. 8. 31
杉山 一之	S31.10. 1 ~ S35. 9. 30
平塚 秋司	S31. 4. 1 ~ S31. 9. 30
武者 シズ	S32.10. 1 ~ S47. 2. 25
川本 菊雄	S30. 9. 1 ~ S37. 9. 30
染谷 傳三郎	S35.10. 1 ~ S53. 9. 14
後藤七郎兵衛	S37.10. 1 ~ H 2. 9. 30
根本 浦之助	S38.10. 1 ~ S42. 9. 30
山中 英男	S42.10. 1 ~ S54. 9. 30
寺嶋 泰代	S47. 4. 1 ~ H 2. 9. 30
渡未 利直	S53.12.25 ~ H 1. 9. 30
古谷 武雄	S54. 4. 1 ~ H 7. 3. 31
篠田 寛治	S54.10. 1 ~ S58. 9. 30
伊藤 守	S58.10. 1 ~ H11. 9. 30
宮下 典男	H 1.10. 1 ~ H 8. 9. 30
小平 富子	H 2.10. 1 ~ H 5. 9. 30
金井 健一郎	H 2.10. 1 ~ H10. 9. 30
木村 節子	H 5.10. 1 ~ H13. 9. 30
川本 勝彦	H 7. 4. 1 ~ H12. 9. 30
荒 正	H 8.10. 1 ~ H15.12.12
保田 雄太郎	H10.10. 1 ~ H18. 9. 30
メ木 一郎	H11.10. 5 ~ H19.10. 4
矢上 直	H12.10. 1 ~ H20. 9. 30
小菅 あけみ	H13.10. 1 ~ H21. 9. 30
渡来 正明	H16. 4. 1 ~ H24. 9. 30
塚原 純	H18.10. 1 ~ H26. 9. 30
前田 寿紀	H19.10. 5 ~ H23.10. 4
河合 良	H20.10. 1 ~ H24. 9. 30
河原 健	H24.10. 1 ~ H28. 3. 31
岩佐 信道	H24.10. 1 ~ H28.9.30
塚本 睦子	H21.10. 1 ~ H29. 9. 30
吉田 佳子	H26.10. 1 ~ H30. 9. 30
原田 圭子	H23.10. 5 ~ R 1.10. 4
深田 恒子	H30.10. 1 ~ R 4. 7. 21

氏名	在任期間
牧田 謙太郎	H28.10. 1 ~ 現在
森 秀夫	H29.10. 1 ~ 現在
氏田 青津子	R 1.10. 5 ~ 現在
渡部 麻有	R 4.10. 1 ~ 現在

#### (2) 委員長

氏名	在任期間
藪崎 亘	S29. 9. 1 ~ S30. 8. 31
関口 誠	S30. 9.22 ~ S38. 9. 30
染谷 傳三郎	S38.10. 1 ~ S53. 9. 14
後藤七郎兵衛	S53.10.11 ~ S63. 9. 30 H 1.10. 1 ~ H 2. 9. 30
渡未 利直	S63.10. 1 ~ H 1. 9. 30
伊藤 守	H 2.10. 1 ~ H 3. 9. 30 H 8.10. 1 ~ H11. 9. 30
宮下 典男	H 3.10. 1 ~ H 8. 9. 30
木村 節子	H11.10. 8 ~ H12.10. 7
荒 正	H12.10. 8 ~ H14.10. 7
保田 雄太郎	H14.10. 8 ~ H15.10. 7
メ木 一郎	H15.10. 8 ~ H16.10. 7
小菅 あけみ	H16.10. 8 ~ H17. 9. 30 H19.10. 1 ~ H21. 9. 30
渡来 正明	H17.10. 1 ~ H19. 9. 30
塚原 純	H21.10. 1 ~ H24. 9. 30
塚本 睦子	H24.10. 1 ~ H28. 3. 31

※平成28年4月1日に新教育委員会制度へ移行したことに伴い、委員長職廃止

#### (3) 教育長

氏名	在任期間
寺村 紘二	S29. 9. 1 ~ S31. 3. 31
平塚 秋司	S31. 4. 1 ~ S31. 9. 30
川本 菊雄	S31.10. 1 ~ S36.10.31
仲澤 健次	S36.11. 8 ~ S54. 3. 31
古谷 武雄	S54. 4. 1 ~ H 7. 3. 31
川本 勝彦	H 7. 4. 6 ~ H12. 9. 30
矢上 直	H12.10. 1 ~ H20. 9. 30
河合 良	H20.10. 1 ~ H24. 9. 30
河原 健	H24.10. 1 ~ H28. 3. 31
河嶋 貞	H28. 4. 1 ~ R 4. 3. 31
田牧 徹	R 4. 4. 1 ~ 現在

4 附属機関委員名簿（令和6年7月1日現在）※職等は一部について委嘱当時のものを掲載しています

(1) 柏市生涯学習推進協議会

※休止中

(2) 柏市社会教育委員

氏名	選出区分	職等
渡邊 昭雄	学校教育関係者	柏市立柏第五中学校長
小西 智子	〃	日本体育大学柏高等学校教諭
荒井 真彦	社会教育関係者	柏市青少年健全育成推進連絡協議会長
石垣 裕子	〃	柏市障害者等社会参加コーディネーター
西原 正男	〃	さわやかちば県民プラザ所長
高橋 史成	〃	柏市社会福祉協議会地域福祉課長
鈴木 道貴	〃	柏市PTA連絡協議会長
下地 今日子	家庭教育の向上に資する活動を行う者	みんなの子育て広場コーディネーター
賀数 佳子	〃	柏市民生委員児童委員協議会副会長
寺本 妙子	学識経験者	開智国際大学教授
木村 博貴	その他	公募委員
松本 英	〃	〃

(3) 柏市公民館運営審議会

氏名	選出区分	職等
伊藤 嘉章	学校教育関係者	柏市立柏中学校校長
遠藤 英宏	〃	柏市立柏高等学校校長
高橋 史成	社会教育関係者	柏市社会福祉協議会地域福祉課長
鴫田 和之	〃	柏市PTA連絡協議会長
赤松 夏子	〃	手話サークルかしわの会副会長
佐藤 艶子	〃	動画編集チーム「Mitene」
阿部 孝	〃	柏市ふるさと協議会連合会長
宮川 麻紀	家庭教育の向上に資する活動を行う者	学校法人くるみ学園子育て支援センター長
矢澤 かづあ	〃	ママ&キッズセミナー代表
堀内 美穂子	学識経験者	江戸川大学社会学部教授
菅谷 大輝	その他	公募委員
増田 杏果子	〃	公募委員

(4) 柏市史編さん委員会

※休止中

(5) 柏市文化財保護委員会

氏名	選出区分	職等
藤井 英二郎	学識経験者	千葉大学名誉教授
金出 ミチル	〃	東京藝術大学大学院非常勤講師
塩澤 寛樹	〃	群馬県立女子大学学長
石神 裕之	〃	京都芸術大学教授
西野 雅人	〃	千葉市教育委員会埋蔵文化財調査センター所長
山崎 祐子	〃	白百合女子大学非常勤講師
山梨 絵美子	〃	千葉市美術館館長
横山 翠	〃	株式会社文化財保存嘱託

## (6) 柏市文化振興審議会

氏名	選出区分	職等
鈴木 将勝	文化団体の代表者	柏市文化連盟会長
亀岡 浩美	〃	JOBANアートラインかしわ実行委員会事務局長
中村 眞知子	〃	柏市吟詠剣詩舞協会理事
林 久美子	〃	柏市音楽家協会名誉会員
安久津 素子	〃	柏少年少女合唱団指導者
波木 香里	その他	アートディレクター, グラフィックデザイナー
塘 恵里	〃	地域代表
山田 潤一	〃	前東葛飾地区吹奏楽連盟事務局長
福永 明子	〃	日本画家, 共晶点 (美術展覧会) 主宰
笹川 浩一	〃	公募委員

## (7) 柏市立図書館協議会

氏名	選出区分	職等
岩田 久美	学校教育関係者	柏市立高柳西小学校長
笹間 ひろみ	〃	教育専門アドバイザー
羽村 太雅	社会教育関係者	一般社団法人サイエンスエデュケーションラボ理事長
宮島 衣瑛	〃	一般社団法人C o d e r D o j o J a p a n 理事
高橋 史成	〃	社会福祉法人柏市社会福祉協議会地域福祉課長
早川 沙希子	〃	教育系出版社編集部
高田 竜成	〃	芝浦工業大学院生
八山 美里	家庭教育の向上に資する活動を行う者	合同会社EDGE HAUS奥手賀ソーリズムチーフディレクター
丹間 康仁	学識経験者	筑波大学准教授
佐々木 秀彦	〃	公益財団法人東京都歴史文化財団アーツカウンシル東京企画部企画課長
下吹越 香菜	〃	アカデミック・リソース・ガイド株式会社取締役
津波 さやか	その他	公募委員

## (8) 柏市通学区域等審議会

※休止中

## (9) 柏市いじめ重大事態等調査検証委員会

※休止中

## (10) 柏市少年補導センター運営協議会

氏名	選出区分	職等
伊藤 賢一	関係機関	千葉県柏警察署生活安全課長
菅野 佳輝	〃	千葉県柏児童相談所主任上席児童福祉司兼調査課長
伊藤 嘉章	〃	柏市小中学校校長会長 (柏市立柏中学校長)
古泉 一仁	〃	柏市学校警察連絡協議会長 (柏市立西原小学校長)
遠藤 英宏	〃	柏市立柏高等学校長
中村 雅宏	関係団体	柏市少年補導委員連絡協議会長
中川 早苗	〃	柏市青少年相談員連絡協議会長
荒井 真彦	〃	柏市青少年健全育成推進連絡協議会長
門井 隆志	〃	柏市子ども会育成連絡協議会長
鴫田 和之	〃	柏市PTA連絡協議会長
成嶋 文子	学識経験者	柏地区保護司会長
平 章子	〃	東葛飾地区更生保護女性会長

氏名	選出区分	職等
田口 明美	〃	主任児童委員
押味 富士子	〃	民生委員・児童委員
上坂 勉	〃	元生涯学習専門アドバイザー

(11) 柏市幼児教育振興審議会

※休止中

(12) 柏市教育支援委員会

氏名	選出区分	職等
中島 啓介	医師	柏市立柏病院 医師
大谷 ゆい	〃	柏 KIDS クリニック 医師
宇野 彰	学識経験者	元筑波大学教授
塚田 ゆかり	〃	元特別支援学校校長
小宮山 みゆき	教育職員	柏市立土小学校長
並木 多恵子	〃	柏市立土小学校教諭
寺田 えり子	〃	柏市立柏の葉小学校養護教諭
森田 結加里	〃	柏市立西原中学校教諭
山崎 武彦	〃	千葉県立柏特別支援学校教頭
加瀬 恵	〃	千葉県立つくし特別支援学校教頭
朝倉 真一	〃	千葉県立我孫子特別支援学校教頭
椎橋 克夫	〃	千葉県立松戸特別支援学校教頭
猪越 裕	〃	千葉県立野田特別支援学校教頭
深澤 礼子	関係機関職員	柏児童相談所未広支所診断指導課長

(13) 柏市立柏高等学校第三次教育計画策定委員会

※令和3年度に終了

(14) 柏市教育政策審議会

氏名	選出区分	職等
中田 敦子	市立学校長	柏市立柏第三小学校長
伊藤 喜美子	〃	柏市立風早南部小学校長
藤崎 英明	〃	柏市立柏第三中学校長
川本 徹	〃	柏市立中原中学校長
遠藤 英宏	〃	柏市立柏高等学校長
鈴木 道貴	市立学校関係者	柏市PTA連絡協議会長
青木 真理	〃	柏市PTA連絡協議会副会長
入道 和代	〃	柏市立逆井小学校運営協議会長
少路 香子	〃	柏市立酒井根中学校運営協議会委員
天笠 茂	学識経験者	千葉大学名誉教授
寺本 妙子	〃	開智国際大学教授
神田 亜紀	その他	公募委員
坂本 恵美	〃	公募委員
古橋 洋子	〃	公募委員
阿部 孝	〃	柏市ふるさと協議会連合会長

5 校長・教頭・学校医等名簿（令和6年6月1日現在）

(1) 小学校

学校名	校長	*副校長 教頭	学校医			
			内科	眼科	耳鼻科	歯科
柏第一	三浦 邦彦	福島 理恵	濱田 宏志 小澁 達郎 宮尾 晃代	太田 裕之	池松 武臣	谷口 勇 小野瀬 正浩 榎本 涼
柏第二	杉浦 毅	中條 範子	吉浦 浩平 佐藤 圭一	柳沼 昌也	小林 憲明	赤羽 俊亮 杉浦 信之助
柏第三	中田 敦子	下妻 慎司 鈴木 将弘	織田 暁寿 大山 義恭 小澁 達郎	橋本 哲也	石塚 鉄男	石崎 隆弘 岸本 美幸 入江 誠一
柏第四	岩永 朗子	増田 直人	宮地 慧子 宮尾 晃代 厚坂 啓司	西出 桂	高石 秀峰	細田 哲寛 大越 誠貴 中谷 亜希子
柏第五	宮内 竜男	菅原 仁人	小寺 重行 十念 雅浩 小澁 達郎	石橋 寧子	池松 武臣	田中 譲治 中山 宙久 甘利 貞文
柏第六	草刈 俊晴	両部 桂一	小松 崎英樹 大久保 摩利子	西出 桂	小林 憲明	佐藤 啓明 山本 明
光ヶ丘	荻村 竜一	岩本 直樹	平野 江梨香 石井 敦子 飯島 裕子	村田 茂	村本 武久	今村 貴彦 伊藤 康彦 義隆 伸之
土	小宮山 みゆき	永田 友	三好 義隆 濱田 宏志	蓑輪 勝行	荒井 秀一	小塩 康仁 井上 直樹
富勢	梅津 健志	大澤 隆人	澁谷 富雄 濱田 宏志	中川 貴則	少名子正彬	遠藤 章 横山 大樹
田中	並木 孝樹	本橋 一浩	長妻 美沙子 阿部 正視 古村 雅利	柳沼 昌也	永藤 裕	川本 敏雄 渡邊 邦広 宮川 浩一
田中北	中谷 光男	高橋 静	小寺 重行 木口 智之 金井 保澄	関根 康生	和田 翠	貞廣 公希 増田 明 川島 大輝
土南部	伊藤 雅朗	玉川 康博	大倉 充久 清水 純	蓑輪 勝行	荒井 秀一	梅田 和宏 金田 広
柏第七	清水 敏夫	武居 謙治	大塚 義郎 宮地 慧子 大久保 摩利子	西出 桂	高川 直樹	菅野 裕之 川嶋 千枝 小林 保之
柏第八	福島 教文	大木 航太	大倉 充久 磯部 美也子	蓑輪 勝行	石塚 鉄男	坂野 雅巳 塚田 幸生
酒井根	原 寛	高山 有香	石井 敦 角田 二郎	杉山 純一	村本 武久	福島 孝幸 北浦 宏明
西原	古泉 一仁	塩崎 琢磨	染谷 研一 金森 直明 村川 壽	関根 康生	和田 翠	鶴田 正均 杉山 潤一 樋園 一
旭	小田川 智美	宮崎 竜也	石川 携 一和多 雅雄	橋本 哲也	小林 憲明	金丸 俊一 黒滝 義之
藤心	中光 理恵	川北 晶子	西出 良一	杉山 純一	荒井 秀一	細田 千佳子
中原	堀内 厚子	仁木 洋平	飯島 裕子 磯部 美也子 舟木 尚美	清水 恵	石塚 鉄男	櫻井 千恵子 吉成 滋 神尾 俊彦

学校名	校 長	*副校長 教 頭	学校医			
			内 科	眼科	耳鼻科	歯科
酒井根西	大 山 和 彦	畠 山 竜 一	三 好 義 隆	岸 真 理	村 本 武 久	石 井 実
高田	石 井 優 子	小 齊 平 洋	澤 内 聡 金 森 直 明	青 木 寧 子	高 石 秀 峰	鈴 木 愛 芥 藤 謹 子
名戸ヶ谷	青 木 晴 彦	松 瀬 穰	磯 部 美 也 子 石 橋 正 樹	石 橋 寧 子	石 塚 鉄 男	卷 淵 順 子 木 村 泰 章
増尾西	加 藤 昌 子	鈴 木 昭 生	大 塚 義 郎 吉 岡 信 二	杉 山 純 一	荒 井 秀 一	金 剛 寺 高 宏 中 島 秀 一
逆井	大 森 千 恵 子	渡 邊 剛	西 出 良 一	西 出 桂	荒 井 秀 一	佐 藤 森 太 郎
富勢東	山 口 祥 子	菊 池 賢 治	日 下 雅 文	中 川 貴 則	永 藤 裕	井 口 将 人
豊	縄 田 昌 志	岩 見 尚 重	平 野 江 利 香 平 野 圭 一	橋 本 哲 也	石 塚 鉄 男	染 谷 実 高 野 裕 子
酒井根東	渡 邊 直 美	小 泉 洋 彦	舟 木 尚 美	杉 山 純 一	村 本 武 久	西 野 雄 大
旭東	富 高 誠 司	金 子 淳 一	織 田 暁 寿	柳 沼 昌 也	高 川 直 樹	長 尾 由 樹
松葉第一	角 田 淳	亀 井 仁	中 島 啓 介 長 妻 美 沙 子 高 橋 秀 幸	青 木 寧 子	金 江 ひ ろ み	飯 島 美 子 吉 田 聡 子 老 沼 博 一
花野井	神 尾 新	土 田 真 治	遠 藤 久 人	中 川 貴 則	金 江 ひ ろ み	高 嶋 正 樹
松葉第二	戸 塚 一 滋	小 宮 未 央	古 村 雅 利 日 下 雅 文	青 木 寧 子	永 藤 裕	寺 田 英 史 末 石 哲 之
富勢西	村 西 剛	齊 藤 真 紀 子	古 賀 友 之	関 根 康 生	永 藤 裕	加 藤 正 敏
十余二	石 井 芳 行	中 島 直	村 川 壽 古 村 雅 利	岸 真 理	和 田 翠	飯 塚 毅 浅 田 薫
風早南部	伊 藤 喜 美 子	竹 下 慶	中 島 基 博	橋 本 哲 也	藤 原 剛	戸 邊 雅 利
風早北部	萩 原 亜 希 子	橋 本 崇 徳	塚 原 純 石 橋 正 樹 加 藤 義 一	太 田 裕 之	藤 原 剛	寺 山 功 倉 田 康 弘 松 岡 政 之
手賀西	梶 原 幸 之 介	鈴 木 由 里	木 暮 達	杉 山 純 一	藤 原 剛	西 牧 均
手賀東	深 野 政 美	阿 部 和 明	木 暮 達	石 橋 寧 子	藤 原 剛	亀 岡 以 志 郎
高柳	小 泉 弘 代	福 地 健 太 郎	石 川 紀 行 中 島 基 博 西 出 良 一	清 水 恵	村 本 武 久	大 島 修 福 島 安 正 兼 坂 英 二
大津ヶ丘第一	佐 和 伸 明	美 留 町 紀 子	佐 藤 寿 美 代	岸 真 理	藤 原 剛	八 木 浩 一
大津ヶ丘第二	飯 田 和 成	中 広 涉	石 橋 正 樹	村 田 茂	藤 原 剛	梶 村 幸 市
高柳西	岩 田 久 美	三 浦 壮 介	石 川 紀 行	関 根 康 生	村 本 武 久	岸 田 真 太 郎
柏の葉	増 子 健 司	*福 田 美 和 岩 田 将 英	小 寺 重 行 大 塚 健 紀 染 谷 研 一	柳 沼 昌 也	和 田 翠	藤 田 英 之 吉 村 俊 哉 青 野 寛 史

## (2) 中学校

学校名	校長	*副校長 教頭	学校医			
			内科	眼科	耳鼻科	歯科
柏	伊藤 嘉章	坂田 温彦	山田 拓 大野 安彦	西出 桂	高川 直樹	高橋 光子 出井 博明
柏第二	高橋 一夫	渡邊 通孝 津輕 雅一	榎本 康一 濱田 宏志 石川 携	石橋 寧子	石塚 鉄男	花澤 浩之 小熊 貞夫 細井 毅
土	井上 隆広	重村 宜伯	石井 敦	村田 茂	荒井 秀一	小野 泰弘
富勢	須藤 昌英	徳田 雄一郎	松岡 茂 澁谷 富雄	村田 茂	少名子正彬	小林 慶太 村中 麻生
田中	入澤 直樹	大野 進	宮本 徹 目黒 美結 小寺 重行	中川 貴則	永藤 裕	大河原伸浩 加納 邦弘 神山 享平
光ヶ丘	野口 好美	佐々木 聖	小松崎英樹 小松崎久乃	蓑輪 勝行	村本 武久	桑木 泰 大島 慶子
柏第三	藤崎 英明	村松 恵治	大塚 健紀 古田 達之	西出 桂	高川 直樹	菅谷 敦人 神長 篤
柏第四	滝 恒真	梶川 宗俊	織田 暁寿 大塚 健紀	清水 恵	石塚 鉄男	大森 雅之 役山 嵩晃
南部	長谷川 正一	三上 浩司	飯島 裕子	蓑輪 勝行	荒井 秀一	神田 尚治
柏第五	渡邊 昭雄	蜂巢 桂	澤内 聡 松本 紀夫	青木 寧子	高石 秀峰	釜崎 直人 由井 紀行
酒井根	磯岡 錦司	成嶋 勉	清水 純 香取 登久江 春日 葉子	杉山 純一	村本 武久	西野 雄一 鈴木 光夫 早川 秀寛
西原	山田 仁	濱田 聡彦	村川 壽 中村 浩	関根 康生	和田 翠	鍋木 重男 横山 幸夫
逆井	飯田 和夫	安井 遣史	西出 良一 吉岡 信二	村田 茂	荒井 秀一	長島 郁乃 細谷 史規
松葉	関口 岳人	青木 信也	濱田 宏志 日下 雅文 中村 賢	岸 真理	永藤 裕	奈良 治子 出口 泰樹 天野 雅史
中原	川本 徹	森 俊輔	佐藤 圭一	清水 恵	石塚 鉄男	杉田 正和
豊四季	福原 久雄	田中 邦夫	大塚 健紀 近藤 公一	柳沼 昌也	小林 憲明	山口 進也 小栗 勇人
風早	逆井 俊彦	鈴木 裕太郎	中島 基博	橋本 哲也	藤原 剛	榎戸 崇
手賀	高柳 光寿	北尾 俊之	木暮 達	青木 寧子	藤原 剛	力武 秀樹
大津ヶ丘	麻生 弘一	佐高 利治	加藤 義一 佐藤 寿美代	岸 真理	藤原 剛	木村 雄介 金子 貞之
高柳	植松 一裕	佐藤 靖	三好 義隆 石川 紀行	蓑輪 勝行	村本 武久	小山 直樹 安田 幹弘
柏の葉	長島 麻利子	岡本 貴也	染谷 研一	青木 寧子	永藤 裕	高野 正博

## 6 市立学校所在地等（令和6年5月1日現在）

### (1) 小学校

名称	所在地	電話番号	創立年月日
柏第一小学校	柏市あけぼの一丁目7-6	7143-0138	明治41年8月1日
柏第二小学校	豊四季310	7144-3141	明治21年4月1日
柏第三小学校	若葉町4-54	7167-3161	昭和23年4月1日
柏第四小学校	松ヶ崎1182-9	7143-2840	昭和31年12月15日
柏第五小学校	柏932-7	7164-1585	昭和31年4月1日
柏第六小学校	豊四季台四丁目2-1	7145-7240	昭和39年4月1日
光ヶ丘小学校	流山市向小金四丁目20-1	7173-7130	昭和32年4月10日
土小学校	柏市増尾四丁目4-1	7172-4805	明治31年11月1日
富勢小学校	布施925-1	7133-2077	明治33年5月22日
田中小学校	大室1193-3	7131-5719	昭和6年8月31日
田中北小学校	船戸一丁目7-1	7131-4883	昭和30年4月1日
土南部小学校	新逆井一丁目10-1	7172-4709	昭和44年4月1日
柏第七小学校	篠籠田723-1	7145-9338	昭和45年4月1日
柏第八小学校	永楽台二丁目8-1	7164-1207	昭和46年4月1日
酒井根小学校	酒井根19-2	7172-1108	昭和46年4月1日
西原小学校	西京四丁目17-1	7152-3557	昭和47年4月1日
旭小学校	旭町六丁目5-17	7144-6400	昭和48年4月1日
藤心小学校	藤心880-1	7173-7941	昭和49年4月1日
中原小学校	中原1821-1	7164-4335	昭和50年4月1日
酒井根西小学校	酒井根662-1	7174-4192	昭和51年4月1日
高田小学校	高田376-3	7143-2644	昭和52年4月1日
名戸ヶ谷小学校	名戸ヶ谷474-1	7163-0540	昭和52年4月1日
増尾西小学校	増尾台三丁目5-9	7174-8530	昭和53年4月1日
逆井小学校	逆井452-2	7174-8540	昭和53年4月1日
富勢東小学校	布施2176-2	7133-3741	昭和54年4月1日
豊小学校	豊四季610-2	7174-0755	昭和55年4月1日
酒井根東小学校	酒井根一丁目2-1	7175-0336	昭和56年4月1日
旭東小学校	旭町五丁目3-9	7145-4445	昭和56年4月1日
松葉第一小学校	松葉町五丁目3	7133-5602	昭和56年4月1日
花野井小学校	花野井1652-34	7133-8500	昭和57年4月1日
松葉第二小学校	松葉町二丁目16	7133-7500	昭和57年4月1日
富勢西小学校	布施84-2	7132-2244	昭和58年4月1日
十余二小学校	柏の葉四丁目4-1	7133-2555	昭和62年4月1日
風早南部小学校	藤ヶ谷新田111-2	7191-0440	明治6年3月3日
風早北部小学校	大井1854-1	7191-3796	昭和22年6月30日
手賀西小学校	泉541	7191-1606	明治18年4月
手賀東小学校	手賀479-7	7191-9014	明治6年3月
高柳小学校	高南台三丁目14-12	7191-3499	昭和47年4月1日
大津ヶ丘第一小学校	大津ヶ丘三丁目50	7192-1110	昭和53年4月1日
大津ヶ丘第二小学校	大津ヶ丘四丁目8	7192-1120	昭和53年4月1日
高柳西小学校	しの木台三丁目2	047-384-5717	昭和55年4月1日
柏の葉小学校	十余二348-51 中央404街区1	7134-3987	平成24年4月1日



## (2) 中学校

名称	所在地	電話番号	創立年月日
柏中学校	柏市明原四丁目1-1	7146-1167	昭和22年5月1日
柏第二中学校	弥生町6-6	7164-5770	昭和29年4月1日
土中学校	増尾一丁目23-1	7172-4809	昭和22年5月10日
富勢中学校	根戸467-1	7131-2309	昭和22年5月10日
田中中学校	大室249-9	7131-5725	昭和22年5月10日
光ヶ丘中学校	光ヶ丘四丁目23-1	7172-3648	昭和42年4月1日
柏第三中学校	篠籠田987-1	7144-5686	昭和47年4月1日
柏第四中学校	名戸ヶ谷一丁目6-8	7163-6401	昭和48年4月1日
南部中学校	南増尾六丁目16-1	7173-7943	昭和49年4月1日
柏第五中学校	高田919-1	7143-2645	昭和52年4月1日
酒井根中学校	酒井根一丁目3-1	7174-8520	昭和53年4月1日
西原中学校	西原六丁目13-1	7154-3232	昭和54年4月1日
逆井中学校	逆井555	7175-0335	昭和56年4月1日
松葉中学校	松葉町三丁目14	7133-5601	昭和56年4月1日
中原中学校	中原1816-2	7166-5601	昭和61年4月1日
豊四季中学校	豊四季287-7	7146-4766	平成2年4月1日
風早中学校	塚崎1319	7191-2290	昭和22年5月10日
手賀中学校	柳戸690	7191-1604	昭和22年5月10日
大津ヶ丘中学校	大津ヶ丘一丁目25	7192-1130	昭和53年4月3日
高柳中学校	高南台一丁目1-1	7191-4580	昭和56年4月1日
柏の葉中学校	十余二337-93 中央405街区1	7136-7820	平成30年4月1日

## (3) 高等学校

名称	所在地	電話番号	創立年月日
柏市立柏高等学校	柏市船戸山高野 325番地の1	7132-3460	昭和53年4月1日

## 7 市立学校施設の状況（令和6年5月1日現在）

## (1) 小学校

学校名	校地面積(m <sup>2</sup> )			建物保有面積(m <sup>2</sup> )			プール 水面積 (m <sup>2</sup> )	教室数	
	市保有	借用	合計	校舎	体育館	給食室		普通	特別
柏第一	12,806		12,806	5,233	732	394	325	24	12
柏第二	16,060	39	16,099	4,617	748	253	325	20	11
柏第三	31,392		31,392	8,977	948	299	325	38	10
柏第四	20,152		20,152	4,729	1,133	287	325	23	6
柏第五	16,458		16,458	6,245	748	316	325	34	12
柏第六	19,625		19,625	4,135	725	245	325	22	10
光ヶ丘	15,285		15,285	5,254	835	268	325	32	7

学校名	校地面積(m <sup>2</sup> )			建物保有面積 (m <sup>2</sup> )			プール 水面積 (m <sup>2</sup> )	教室数	
	市保有	借用	合計	校舎	体育館	給食室		普通	特別
土	12,302		12,302	4,533	716	240	325	18	8
富勢	17,521		17,521	4,683	730	273	325	24	10
田中	23,289		23,289	9,763	709	826	325	31	9
田中北	27,118		27,118	12,282	1,734	954	292.5	36	14
土南部	20,763		20,763	4,696	754	249	325	20	8
柏第七	19,645		19,645	5,157	794	245	325	30	10
柏第八	18,125		18,125	4,874	776	230	325	22	9
酒井根	18,491		18,491	4,584	808	274	325	23	10
西原	19,788		19,788	5,315	730	477	325	10	8
旭	17,847		17,847	4,529	718	409	325	22	7
藤心	22,288	1,712	24,000	3,447	740	159	325	13	10
中原	19,657		19,657	5,335	751	199	325	24	8
酒井根西	17,253		17,253	4,155	759	184	325	9	11
高田	28,240		28,240	4,229	750	164	325	19	9
名戸ヶ谷	22,167		22,167	4,066	751	193	325	18	10
増尾西	17,393		17,393	5,278	756	190	325	21	9
逆井	19,925		19,925	4,995	749	213	325	14	11
富勢東	19,604	211	19,815	4,242	756	186	325	7	13
豊	15,509		15,509	4,205	723	197	325	22	9
酒井根東	16,637		16,637	4,402	740	236	325	16	9
旭東	12,572		12,572	3,059	740	212	325	15	8
松葉第一	19,490		19,490	5,186	740	252	325	26	9
花野井	19,801		19,801	4,767	740	289	325	15	11
松葉第二	19,665		19,665	4,934	740	270	325	25	5
富勢西	19,698		19,698	4,502	724	298	325	10	8

学校名	校地面積(m <sup>2</sup> )			建物保有面積(m <sup>2</sup> )			プール 水面積 (m <sup>2</sup> )	教室数	
	市保有	借用	合計	校舎	体育館	給食室		普通	特別
十余二	19,474		19,474	4,153	751	242	325	22	8
風早南部	20,000		20,000	4,031	1,305	259	325	14	8
風早北部	6,316	5,703	12,019	5,433	602	●67	325	27	9
手賀西	1,976	7,472	9,448	2,502	422	●72	375	8	5
手賀東	3,962	12,362	16,324	2,355	737	●36	375	7	4
高柳	17,171		17,171	5,131	844	●112	375	27	7
大津ヶ丘第一	19,936		19,936	5,230	653	●66	375	15	12
大津ヶ丘第二	17,873		17,873	4,130	687	●33	375	15	9
高柳西	18,506		18,506	3,983	811	●56	375	14	8
柏の葉	25,000		25,000	12,988	1,266	889	325	43	14
合計	766,780	27,499	794,279	216,344	33,575	10,871	13,918	875	385

学校名	校地面積(m <sup>2</sup> )			建物保有面積(m <sup>2</sup> )			プール 水面積 (m <sup>2</sup> )	教室数	
	市保有	借用	合計	校舎	体育館	給食室		普通	特別
旧田中北	17,671		17,671	3,691	759	175	325	30	0

●印は、配膳室(1階のみ)の面積。配膳室の計は442m<sup>2</sup>(給食室合計10,536m<sup>2</sup>には●印分含まず)

配膳室は校舎保有面積に含む。

柏の葉小のプールは柏の葉中と共用

## (2) 中学校

学校名	校地面積(m <sup>2</sup> )			建物保有面積(m <sup>2</sup> )				プール 水面積 (m <sup>2</sup> )	教室数	
	市保有	借用	合計	校舎	体育館	武道場	給食室		普通	特別
柏	40,445		40,445	10,063	2,288	411	643	325	16	15
柏第二	30,992		30,992	6,544	887	482	405	325	26	15
土	20,919		20,919	4,207	820	682	501	325	10	15
富勢	0	25,632	25,632	5,797	740	400	398	325	17	14
田中	31,310		31,310	5,337	758	360	477	325	22	12
光ヶ丘	22,755		22,755	5,455	786	453	347	325	19	15
柏第三	22,411		22,411	5,593	1,199	411	324	325	19	15

学校名	校地面積(m <sup>2</sup> )			建物保有面積 (m <sup>2</sup> )				プール 水面積 (m <sup>2</sup> )	教室数	
	市保有	借用	合計	校舎	体育館	武道場	給食室		普通	特別
柏第四	22,125		22,125	4,837	740	409	414	325	15	16
南部	20,968		20,968	4,851	752	407	289	325	10	15
柏第五	24,079		24,079	5,027	750	465	582	325	18	11
酒井根	23,579		23,579	5,887	805	453	541	325	22	12
西原	20,900		20,900	5,434	822	390	339	325	17	13
逆井	22,828		22,828	5,532	818	390	530	325	20	10
松葉	22,625		22,625	5,628	825	415	511	325	22	13
中原	21,745		21,745	4,922	740	360	498	325	16	10
豊四季	19,704		19,704	5,299	1,028	411	466	325	16	10
風早	12,092	7,735	19,827	4,286	1,049	515	●103	375	11	13
手賀	14,354	3,736	18,090	2,412	999	475	●80	375	5	9
大津ヶ丘	27,313		27,313	5,667	995	487	●70	375	20	11
高柳	26,829		26,829	4,783	1,007	446	●61	375	18	9
柏の葉	27,000		27,000	5,813	1,748	465	563	0	14	16
合計	474,973	37,103	512,076	113,374	20,556	9,287	7,828	6,700	353	269

●印は、配膳室(1階のみ)の面積。配膳室の計は314m<sup>2</sup>(給食室合計7,828m<sup>2</sup>には●印含まず)  
配膳室は校舎保有面積に含む。  
柏の葉中のプールは柏の葉小と共用

### (3) 高等学校

学校名	敷地保有面積 (m <sup>2</sup> )		校舎面積(m <sup>2</sup> )		教室数		体育館 (m <sup>2</sup> )	プール (m <sup>2</sup> )	トレーニングルーム(m <sup>2</sup> )	アリーナ棟 (m <sup>2</sup> )	多目的棟(m <sup>2</sup> )	セミナー棟 (m <sup>2</sup> )
	建物		非木造		普通	特別						
柏市立柏高校	建物	37,958	非木造	11,669	普通	29	1,514	826	299	3,865	1,053	997
	運動場	28,165	木造	—	特別	19						
	その他	—										

## 8 市立学校児童生徒数・教職員数

### (1) 小学校児童数（令和6年5月1日現在）

小学校名	1年生		2年生		3年生		4年生		5年生		6年生		特別支援		合計	
	児童数	学級数	児童数	学級数	児童数	学級数	児童数	学級数	児童数	学級数	児童数	学級数	児童数	学級数	児童数	学級数
柏第一	95	3	82	3	97	3	117	4	89	3	96	3	33	5	609	24
柏第二	77	3	54	2	63	2	81	3	74	3	88	3	24	4	461	20
柏第三	167	5	181	6	148	5	170	5	158	5	172	5	47	8	1,043	39
柏第四	97	3	109	4	106	4	116	4	105	3	110	3	16	3	659	24
柏第五	142	5	135	4	160	5	148	5	142	5	163	5	31	5	921	34
柏第六	93	3	75	3	87	3	87	3	87	3	96	3	21	4	546	22
光ヶ丘	122	5	160	5	156	5	154	5	126	4	134	4	29	4	881	32
土	76	3	65	2	82	3	64	2	69	2	72	2	26	4	454	18
富勢	74	3	97	3	117	4	97	3	92	3	100	3	29	5	606	24
田中	171	5	152	5	135	4	108	4	137	4	95	3	42	6	840	31
田中北	226	7	205	6	165	5	157	5	114	4	93	3	39	6	999	36
土南部	78	3	70	2	65	2	80	3	90	3	100	3	24	4	507	20
柏第七	151	5	133	4	167	5	142	5	132	4	111	3	25	4	861	30
柏第八	80	3	73	3	77	3	92	3	77	3	84	3	28	4	511	22
酒井根	92	3	97	3	89	3	113	4	89	3	95	3	27	4	602	23
西原	98	3	92	3	108	4	87	3	96	3	89	3	32	5	602	24
旭	90	3	78	3	99	3	97	3	88	3	77	3	19	4	548	22
藤心	31	1	45	2	32	1	50	2	55	2	48	2	14	3	275	13
中原	92	3	99	3	113	4	91	3	113	4	89	3	20	4	617	24
酒井根西	33	1	25	1	42	2	32	1	33	1	31	1	14	2	210	9
高田	81	3	76	3	68	2	63	2	77	3	72	2	21	4	458	19
名戸ヶ谷	80	3	64	2	60	2	77	3	66	2	63	2	21	4	431	18
増尾西	76	3	101	3	107	4	78	3	94	3	75	2	15	3	546	21
逆井	38	2	41	2	50	2	53	2	50	2	49	2	9	2	290	14
富勢東	12	1	16	1	24	1	13	1	16	1	18	1	3	1	102	7
豊	89	3	73	3	80	3	75	3	78	3	96	3	23	4	514	22
酒井根東	70	2	58	2	57	2	56	2	64	2	84	3	16	3	405	16
旭東	38	2	52	2	49	2	60	2	51	2	59	2	19	3	328	15
松葉第一	98	3	102	3	97	3	142	5	102	3	126	4	33	5	700	26
花野井	47	2	51	2	56	2	40	2	40	2	39	2	21	3	294	15
松葉第二	85	3	73	3	108	4	88	3	94	3	100	3	42	6	590	25
富勢西	21	1	38	2	21	1	21	1	29	1	27	1	14	3	171	10
十余二	99	3	81	3	91	3	81	3	92	3	84	3	22	4	550	22
風早南部	32	1	39	2	43	2	46	2	42	2	55	2	14	3	271	14
風早北部	99	3	83	3	110	4	114	4	113	4	116	4	32	5	667	27
手賀西	14	1	12	1	21	1	16	1	14	1	20	1	8	2	105	8
手賀東	11	1	17	1	13	1	15	1	5	1	7	1	2	1	70	7
高柳	112	4	116	4	107	4	108	4	94	3	128	4	23	4	688	27
大津ヶ丘第一	51	2	39	2	54	2	56	2	42	2	48	2	22	3	312	15
大津ヶ丘第二	48	2	53	2	46	2	48	2	38	2	62	2	16	3	311	15
高柳西	37	2	36	2	33	1	48	2	41	2	46	2	18	3	259	14
柏の葉	223	7	219	7	227	7	214	7	199	6	201	6	28	4	1,311	44
合計	3,546	124	3,467	122	3,630	125	3,595	127	3,407	118	3,518	115	962	161	22,125	892

## (2) 中学校生徒数（令和6年5月1日現在）

中学校名	1年生		2年生		3年生		特別支援		合計	
	生徒数	学級数	生徒数	学級数	生徒数	学級数	生徒数	学級数	生徒数	学級数
柏	148	4	183	5	145	4	15	3	491	16
柏第二	253	8	263	7	266	7	26	4	808	26
土	86	3	57	2	86	3	9	2	238	10
富勢	152	4	159	5	169	5	24	3	504	17
田中	214	6	198	6	207	6	21	4	640	22
光ヶ丘	187	5	179	5	196	6	17	3	579	19
柏第三	173	5	162	5	203	6	16	3	554	19
柏第四	129	4	139	4	141	4	18	3	427	15
南部	65	2	91	3	124	4	5	1	285	10
柏第五	158	5	204	6	175	5	9	2	546	18
酒井根	211	6	217	6	211	6	21	4	660	22
西原	180	5	157	4	166	5	13	3	516	17
逆井	194	5	222	6	179	5	22	4	617	20
松葉	199	6	225	6	201	6	21	4	646	22
中原	115	4	132	4	133	4	25	4	405	16
豊四季	151	4	163	5	187	5	13	2	514	16
風早	79	3	98	3	112	3	10	2	299	11
手賀	26	1	35	1	27	1	3	2	91	5
大津ヶ丘	170	5	194	6	193	6	14	3	571	20
高柳	156	5	176	5	182	5	15	3	529	18
柏の葉	129	4	116	4	122	4	7	2	374	14
合計	3,175	94	3,370	98	3,425	100	324	61	10,294	353

## (3) 市立小中学校児童生徒数の推移（過去5年間）

## 【小学校】

年度	学校数	学級数	児童数	前年度比 増減数
R 2	42	826	21,969	△147
R 3	42	835	22,015	46
R 4	42	846	22,018	3
R 5	42	866	21,948	△70
R 6	42	892	22,125	177

## 【中学校】

年度	学校数	学級数	生徒数	前年度比 増減数
R 2	21	339	9,968	111
R 3	21	348	10,234	266
R 4	21	358	10,459	225
R 5	21	358	10,538	79
R 6	21	353	10,294	△244

## (4) 小学校教職員数（令和6年5月1日現在）

小学校名	県費負担教職員（※臨時的任用教職員を除く）								市費負担職員（※左記と同様）		
	校長	副校長	教頭	主幹教諭	教諭	養護教諭	栄養士	事務	計	栄養士	用務員
柏第一	1	1	0	29	1	1	1	34	0	0	0
柏第二	1	1	1	22	1	1	1	28	0	0	0
柏第三	1	2	0	46	2	0	2	53	1	0	1
柏第四	1	1	0	25	1	1	1	30	0	0	0
柏第五	1	1	2	40	2	1	2	49	0	0	0
柏第六	1	1	1	24	1	0	1	29	0	0	0
光ヶ丘	1	1	1	36	2	0	2	43	1	0	1
土	1	1	0	22	1	1	1	27	0	0	0
富勢	1	1	0	28	1	1	1	33	0	0	0
田中	1	1	0	35	1	0	2	40	1	0	1
田中北	1	1	0	38	2	0	2	44	1	0	1
土南部	1	1	0	22	1	0	1	26	1	0	1
柏第七	1	1	1	31	1	1	2	38	0	0	0
柏第八	1	1	0	24	1	1	1	29	0	0	0
酒井根	1	1	0	26	1	0	1	30	0	0	0
西原	1	1	0	26	1	0	0	29	1	0	1
旭	1	1	1	25	1	0	1	30	0	0	0
藤心	1	1	0	15	1	0	0	18	0	0	0
中原	1	1	1	26	1	0	1	31	1	0	1
酒井根西	1	1	1	11	1	1	1	17	0	0	0
高田	1	1	0	20	1	0	1	24	1	0	1
名戸ヶ谷	1	1	1	18	1	1	1	24	0	0	0
増尾西	1	1	1	25	1	1	1	31	0	0	0
逆井	1	1	0	17	1	1	1	22	0	0	0
富勢東	1	1	0	8	1	0	1	12	1	0	1
豊	1	1	0	26	1	1	1	31	0	0	0
酒井根東	1	1	0	20	1	0	1	24	1	0	1
旭東	1	1	0	17	1	0	1	21	1	0	1
松葉第一	1	1	1	30	1	1	0	35	0	0	0
花野井	1	1	0	17	1	1	0	21	0	0	0
松葉第二	1	1	0	29	1	1	1	34	0	0	0
富勢西	1	1	1	11	1	0	1	16	1	0	1
十余二	1	1	0	25	1	0	1	29	2	0	2
風早南部	1	1	0	16	1	1	1	21	0	0	0
風早北部	1	1	1	29	1	1	1	35	0	0	0
手賀西	1	1	0	9	1	0	1	13	0	0	0
手賀東	1	1	0	7	1	0	1	11	0	0	0
高柳	1	1	0	32	1	0	1	36	0	0	0
大津ヶ丘第一	1	1	0	18	1	1	2	24	0	0	0
大津ヶ丘第二	1	1	0	18	1	0	1	22	0	0	0
高柳西	1	1	0	16	1	0	1	20	0	0	0
柏の葉	1	2	0	54	1	0	2	60	1	0	1
合計	42	44	14	1,013	46	19	46	1,224	15	0	15

(5) 中学校教職員数（令和6年5月1日現在）

中学校名	県費負担教職員（※臨時的任用教職員を除く）								市費負担職員 （※左記と同様）		
	校長	副校長・教頭	主幹教諭	教諭	養護教諭	栄養士	事務	計	栄養士	用務員	計
柏	1	1	0	29	1	0	1	33	1	1	2
柏第二	1	2	0	38	2	1	1	45	0	0	0
土	1	1	0	17	1	1	1	22	0	0	0
富勢	1	1	1	26	1	1	1	32	0	0	0
田中	1	1	0	29	1	0	1	33	1	0	1
光ヶ丘	1	1	0	30	1	1	1	35	0	0	0
柏第三	1	1	0	28	1	0	1	32	1	0	1
柏第四	1	1	0	25	1	1	1	30	0	0	0
南部	1	1	0	17	1	0	1	21	1	0	1
柏第五	1	1	0	28	1	1	1	33	0	0	0
酒井根	1	1	1	31	1	0	1	36	1	0	1
西原	1	1	0	27	1	0	1	31	1	0	1
逆井	1	1	0	31	1	0	1	35	1	0	1
松葉	1	1	0	34	1	1	1	39	0	1	1
中原	1	1	0	24	1	0	1	28	1	1	2
豊四季	1	1	0	28	1	1	1	33	0	0	0
風早	1	1	0	17	1	0	1	21	0	0	0
手賀	1	1	0	10	1	0	1	14	0	0	0
大津ヶ丘	1	1	0	28	1	0	1	32	0	0	0
高柳	1	1	0	29	1	0	1	33	0	0	0
柏の葉	1	1	0	21	1	1	1	26	0	0	0
合計	21	22	2	547	22	9	21	644	8	3	11

(6) 市立小中学校教職員数の推移（過去5年間）

【小学校】

年度	学校数	県費負担教職員数
R 2	42	1,115
R 3	42	1,171
R 4	42	1,182
R 5	42	1,208
R 6	42	1,227

【中学校】

年度	学校数	県費負担教職員数
R 2	21	626
R 3	21	640
R 4	21	647
R 5	21	645
R 6	21	644

(7) 市立柏高等学校生徒数・教職員数（令和6年5月1日現在）

区分	学級数	生徒数			教員数						事務室職員数	教職員合計
		男子	女子	計	校長	教頭	教諭	養護	実習助手	講師		
普通科	26	491	337	828	1	2	58	1	0	19	6	87
スポーツ科学科	3	72	44	116								
計	29	563	381	944								



## 9 市立以外の市内教育機関（令和6年5月1日現在）

### (1) 私立幼稚園

	名称	所在地	保育年数	教員数	教員数							園児数
					園長	副園長	主任	教諭	助教諭	助手	講師	
私立	南柏幼稚園	今谷上町 19	4	19	1	0	1	7	10	0	0	176
私立	柏幼稚園	中央 1-7-7	4	32	1	0	2	22	0	7	0	208
私立	すみれ幼稚園	みどり台 1-11-1	3	29	1	1	2	25	0	0	0	368
私立	ますお幼稚園	増尾 1-10-7	3	18	1	1	0	10	0	6	0	140
私立	柏陽幼稚園	新富町 2-1-11	3	19	1	1	0	9	5	0	3	164
私立	柏さくら幼稚園	十余二 248	3	27	1	0	4	14	0	4	4	353
私立	吉田幼稚園	弥生町 4-6	4	20	1	0	1	10	6	2	0	150
私立	百合園幼稚園	南増尾 2-15-2	3	14	1	1	1	6	0	4	1	75
私立	沼南幼稚園	高柳 1364	4	15	1	1	1	7	3	2	0	72
私立	きたかしわ幼稚園	十余二 287-61	3	27	1	1	1	22	0	2	0	245
私立	にしはら幼稚園	西原 2-9-1	4	26	1	0	1	20	0	4	0	272
私立	高柳台幼稚園	高柳 623-4	3	9	1	1	0	7	0	0	0	37
私立	大津ヶ丘幼稚園	大津ヶ丘 1-44	3	11	1	1	1	4	4	0	0	82
私立	さかいね幼稚園	酒井根 11-4	3	27	1	1	1	13	9	2	0	215
私立	加賀幼稚園	加賀 2-13-1	4	8	1	1	0	6	0	0	0	130
私立	風早幼稚園	大津ヶ丘 4-7	4	13	1	0	1	6	0	5	0	112
私立	麗澤幼稚園	光ヶ丘 2-1-1	3	32	1	0	2	28	0	1	0	147

### (2) 中学校

	名称	所在地	教員数	学級数	生徒数
県立	東葛飾中学校	柏市旭町 3-2-1	18	6	239
私立	麗澤中学校	柏市光ヶ丘 2-1-1	58	15	472
私立	芝浦工業大学柏中学校	柏市増尾 700	32	15	573
私立	二松學舎大学附属柏中学校	柏市大井 2590	17	9	270
私立	流通経済大学附属柏中学校	柏市十余二 1-20	25	8	307

## (3) 高等学校

	名称	所在地	教員数		学級数		生徒数	
			全日制	定時制	全日制	定時制	全日制	定時制
県立	東葛飾高等学校	柏市旭町 3-2-1	全日制	60	全日制	24	全日制	949
			定時制	19	定時制	8	定時制	141
県立	柏高等学校	柏市布施 254	64		普通	21	普通	834
					理数	3	理数	118
県立	柏南高等学校	柏市増尾 1705	61		27		1,078	
県立	柏陵高等学校	柏市逆井 444-1	61		24		934	
県立	柏中央高等学校	柏市松ヶ崎 884-1	56		24		956	
県立	柏の葉高等学校	柏市柏の葉 6-1	57		普通	20	普通	791
					情報 理数科	3	情報 理数科	120
県立	沼南高等学校	柏市岩井 678-3	38		13		196	
県立	沼南高柳高等学校	柏市高柳 995	46		18		607	
私立	麗澤高等学校	柏市光ヶ丘 2-1-1	全日制	76	全日制	24	全日制	725
			通信制	18	通信制	3	通信制	144
私立	日本体育大学柏高等学校	柏市戸張 944	61		39		1,333	
私立	芝浦工業大学柏高等学校	柏市増尾 700	46		23		922	
私立	流通経済大学附属柏高等学校	柏市十余二 1-20	58		31		1,460	
私立	二松學舎大学附属柏高等学校	柏市大井 2590	48		28		972	

## (4) 特別支援学校

	名称	所在地	学部	教員数	学級数	児童生徒数
県立	柏特別支援学校	柏市十余二 418-5	小学部	68	42	193
			中学部	25	17	65
			担任外	11		
			合計	104	59	258

## (5) 大学等

	名称	所在地	電話番号
国立	東京大学柏キャンパス	柏市柏の葉 5-1-5	04-7136-3200
国立	千葉大学柏の葉キャンパス	柏市柏の葉 6-2-1	04-7137-8000
私立	麗澤大学	柏市光ヶ丘 2-1-1	04-7173-3601
私立	開智国際大学	柏市柏 1225-6	04-7167-8655
私立	二松學舎大学柏キャンパス	柏市大井 2590	04-7191-8751
私立	医療創生大学柏キャンパス	柏市小青田 1-3-4	04-7136-0007
国立	気象大学校	柏市旭町 7-4-81	04-7144-7185

## 10 生涯学習関連施設等（令和6年5月1日現在）

### (1) 公民館

施設名	所在地	電話	施設の概要
中央公民館	柏 5-8-12（ラコルタ柏（教育福祉会館）内）	04-7164-1811	開設 昭和 56 年 4 月 講堂，集会室，会議室，創作室，音楽室，和室，茶室，交流室，多目的室，料理実習室，オープンスペース

### (2) 青少年関連施設

施設名	所在地	電話	施設の概要
少年補導センター	柏 5-8-32	04-7164-7571	開設 昭和 41 年 5 月 総床面積 106.32 m <sup>2</sup> 相談室，電話相談室

### (3) 文化施設

施設名	所在地	電話	施設の概要
市民ギャラリー	柏市柏 1-7-1-301 号 Day One タワー3 階	04-7157-0280	開設 平成 28 年 5 月 (柏高島屋ステーションモールより移転) 展示スペース面積 266 m <sup>2</sup> 主催者控室面積 20.3 m <sup>2</sup> ギャラリー倉庫面積 91.3 m <sup>2</sup>
郷土資料展示室	大島田 48-1 (沼南庁舎 2 階)	04-7191-1450	開設 平成 20 年 8 月 展示スペース面積 313.58 m <sup>2</sup> 収蔵庫面積 134.43 m <sup>2</sup>

### (4) 図書館

施設名	所在地	電話	施設の概要
図書館本館	柏 5-8-12	04-7164-5346	開設：昭和 51 年 3 月 総床面積：2,005 m <sup>2</sup> 開架室，読書室，プラネタリウム 蔵書約 278,000 冊
豊四季台分館	豊四季台 1-1-111	04-7145-9546	開設：昭和 49 年 10 月 開架室 蔵書約 30,000 冊
田中分館	大室 249-1 田中近隣センター内	04-7134-2546	開設：昭和 54 年 5 月 開架室 蔵書約 35,000 冊
西原分館	西原 3-2-48 西原近隣センター内	04-7152-9898	開設：昭和 54 年 5 月 開架室 蔵書約 29,000 冊
南部分館	新逆井 2-5-13 南部近隣センター内	04-7172-9194	開設：昭和 54 年 5 月 開架室 蔵書約 28,000 冊
布施分館	布施 1196-5 布施近隣センター内	04-7132-3193	開設：昭和 55 年 5 月 開架室 蔵書約 29,000 冊
永楽台分館	永楽台 2-11-25 永楽台近隣センター内	04-7163-1232	開設：昭和 55 年 5 月 開架室 蔵書約 30,000 冊
増尾分館	増尾 3-1-1 増尾近隣センター内	04-7172-9193	開設：昭和 57 年 1 月 開架室 蔵書約 33,000 冊
光ヶ丘分館	光ヶ丘団地 200-5 光ヶ丘近隣センター内	04-7175-3746	開設：昭和 57 年 5 月 開架室 蔵書約 36,000 冊
新富分館	豊四季 945-1 新富近隣センター内	04-7147-2690	開設：昭和 57 年 5 月 開架室 蔵書約 31,000 冊
高田分館	高田 693-2 高田近隣センター内	04-7147-2440	開設：昭和 58 年 4 月 開架室 蔵書約 18,000 冊
根戸分館	根戸 467 根戸近隣センター内	04-7131-6053	開設：昭和 58 年 4 月 開架室 蔵書約 29,000 冊
新田原分館	東柏 2-2-15 新田原近隣センター内	04-7167-1298	開設：昭和 59 年 10 月 開架室 蔵書約 27,000 冊

施設名	所在地	電話	施設の概要
松葉分館	松葉町 4-11 松葉近隣センター内	04-7134-0046	開設：昭和 62 年 10 月 開架室 蔵書約 39,000 冊
藤心分館	藤心 4-1-11 藤心近隣センター内	04-7175-4946	開設：昭和 62 年 10 月 開架室 蔵書約 30,000 冊
沼南分館	大島田 440-1 沼南近隣センター3 階	04-7192-1115	開設：昭和 53 年 4 月 開架室 蔵書約 49,000 冊
高柳分館	高柳 1652-10 高柳近隣センター内	04-7193-1160	開設：平成 7 年 5 月 開架室 蔵書約 24,000 冊
こども図書館	大島田 48-1 沼南庁舎 1 階	04-7108-1111	開設：平成 20 年 8 月 開架室 蔵書約 32,000 冊

令和 5 年度版 柏市教育年報

令和 6 年 8 月 発行

編集・発行 / 柏市教育委員会

教育総務部 教育総務課

柏市大島田 4 8 番地 1

04-7191-7389