

柏市消防年報

《令和8年刊行》

柏市消防局

柏市消防局

目指すべき消防職員像

- 1 心身ともに健康で，チームプレーに徹することができる消防職員
- 2 市民の期待と信頼に応えることができる消防職員
- 3 社会経済情勢の変化に対応できる消防職員
- 4 規律と礼儀，使命感と責任感を持って，職務に精励する消防職員



目 次

柏市消防局 目指すべき消防職員像		
目次	1	
柏市の概況	2	
柏消防ダイジェスト	3	
令和7年度の取組	4	
令和8年度重点事業	8	
I 総 括	11	
消防情勢の推移	12	
災害発生状況の推移	13	
消防力の現有と整備指針・整備方針	14	
市勢からみた消防力	14	
署所別管轄人口及び人口密度	14	
消防施設の現況	15	
消防機関の配置状況	16	
柏市消防局・消防署組織図	17	
消防局分掌事務	18	
消防署・分署分掌事務	22	
消防職員配置状況	24	
II 総 務	25	
市予算と消防予算	26	
消防職員階級別構成比の推移	27	
消防職員採用試験状況	27	
消防職員年齢現況	28	
消防職員勤続年数現況	29	
教育研修実施状況	30	
消防職員所持免許・資格状況	32	
消防職団員等表彰状況	34	
消防職団員公務災害状況	34	
III 予 防	35	
防火対象物の現況	36	
防火対象物数の推移	37	
中高層建築物の現況	38	
防火管理状況	39	
予防査察実施状況	40	
消防訓練実施状況	42	
建築同意等処理状況	44	
火災予防条例届出処理状況	44	
消防用設備等着工・設置届処理状況	44	
危険物施設立入検査状況	45	
危険物関係事務処理状況	45	
倍数別危険物施設状況	46	
管轄別危険物数量	48	
音楽隊員の所属・階級別表	50	
音楽隊の楽器構成状況	50	
音楽隊活動状況	50	
IV 警 防	51	
消防水利状況	52	
消防車両等配置一覧表	53	
消防車両等性能一覧表	54	
主要機器保有状況	56	
消防隊出動状況	58	
救助出動状況	60	
救助隊訓練状況	62	
消防相互応援協定締結状況	63	
民間との応援協定締結状況	63	
国際消防救助隊状況	63	
緊急消防援助隊状況	64	
千葉県消防広域応援隊状況	64	
V 火 災	65	
令和7年火災概況	66	
火災発生別前年比較	66	
管轄別火災発生状況	67	
月別・時間別・原因別火災発生状況	68	
建物用途別火災状況	69	
火災による死傷者状況	69	
VI 救 急	71	
救急隊別出動状況	72	
事故種別・年齢別・傷病程度別搬送人員状況	73	
月別・曜日別・時間別救急出動状況	74	
救急隊員応急処置状況	76	
常磐自動車道救急活動状況	78	
医療機関別搬送状況	78	
告示医療機関一覧	78	
救急指導状況	78	
VII 指 令	79	
119番等受信状況	80	
月別119番等受信状況	81	
気象状況表	82	
気象警報等の発表状況	83	
無線通信施設現況(デジタル)	84	
VIII 消 防 団	85	
柏市消防団組織図	86	
消防団員配置状況	87	
消防団員年齢現況	88	
消防団員勤続年数現況	89	
消防団員年報酬及び出動手当	90	
消防団員の職業	90	
消防団員退職状況	90	
消防団車両・ポンプ配置一覧表	91	
消防団出動状況	92	
消防団器具置場の現況	93	
IX 附 表	95	
柏消防のあゆみ	96	
歴代消防長	103	
歴代消防団長	104	
柏市消防歌		

柏市の概況

柏市は、千葉県の北西端に近く、利根川を境に茨城県と接し、隣接の野田市、流山市、我孫子市、松戸市、鎌ヶ谷市、白井市、印西市のほか周辺の市川市、船橋市、浦安市を加えた、東葛飾地域のほぼ中心となる。

市域は東西約18km、南北約15km、面積114.74km²であり、そのほとんどは平坦で、下総台地の広い台地上を中心に、市街地や里山が形成されている。また、台地に入り込んだ大堀川、金山落などの川落ちや手賀沼や利根川沿いに分布している低地では干拓事業や治水事業なども進められ、まとまった農地となっている。



柏市消防局庁舎

- 人口 438,987人
- 世帯数 205,560世帯
- ※令和8年4月1日現在(千葉県毎月常住人口調査資料)
- 極 東 東経140度06分43秒 布瀬新田地先
- 極 西 東経139度54分47秒 西原一丁目地先
- 極 南 北緯35度46分53秒 藤ヶ谷地先
- 極 北 北緯35度56分09秒 船戸山高野字江川地先
- 標 高 最高約30.9m 南増尾周辺
- 最低約 0.1m 水道橋周辺
- 面 積 114.74km²
- 市の花 シバザクラ、カタクリ、ヒマワリ
- 市の鳥 オナガ
- 市の木 カシワ、シイ

○ 位置図

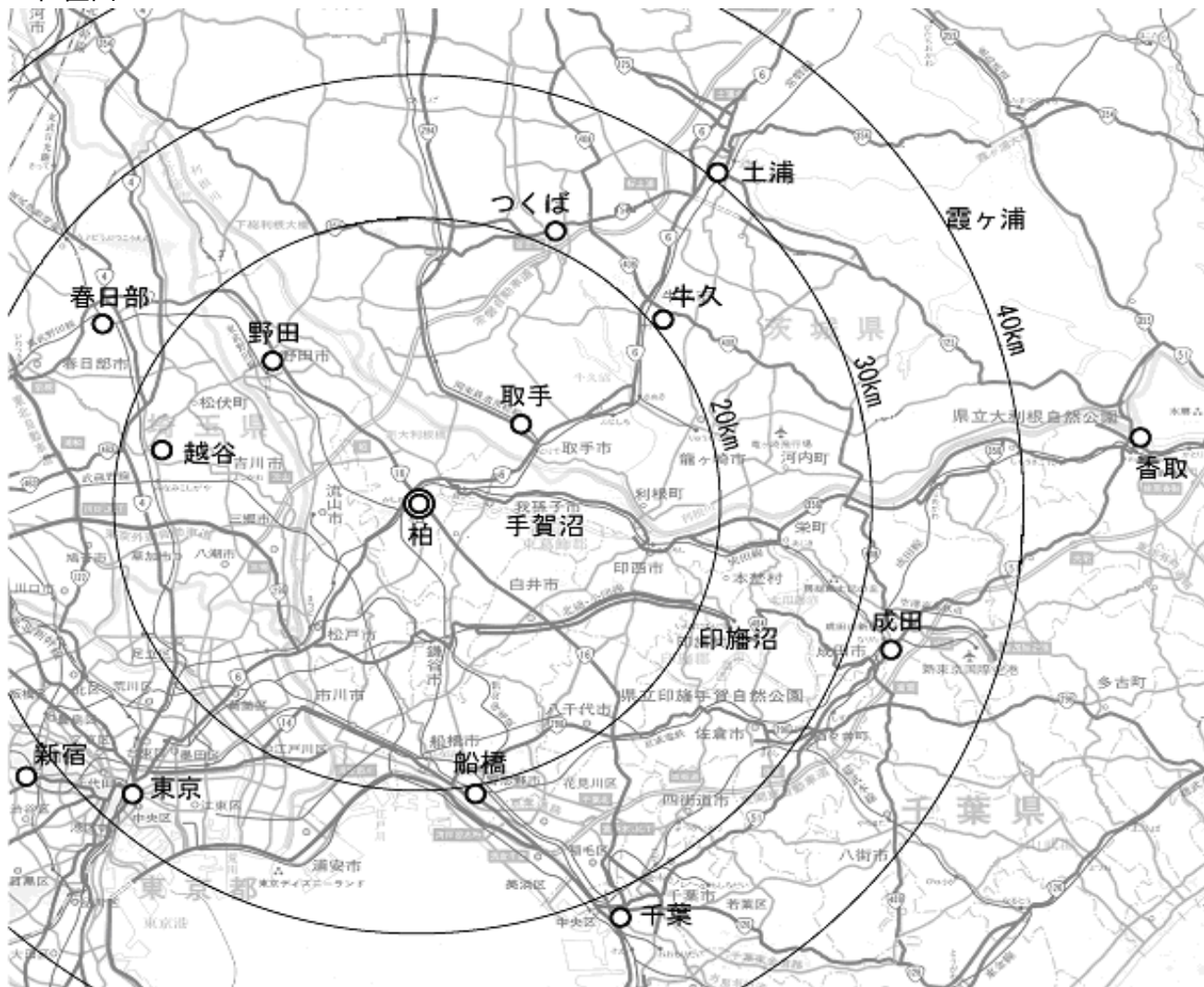

柏消防ダイジェスト

柏市情勢・消防予算

面積	人口
114.74km ²	438,987人
世帯数	消防予算
205,560世帯	5,673,444千円



※1 人口・世帯数は令和8年4月1日現在(千葉県毎月常住人口調査資料)を示します。
 ※2 消防予算は令和8年度当初予算を示します。

消防施設・職団員・設備状況

(令和8年4月1日現在)

署所等	消防職員	消防車両	消防水利
消防局	実員数 474人	消防ポンプ自動車 14台	消火栓 5,723栓 防火水槽 1,890基 (耐震性井戸付貯水槽含む)
消防署	うち再任用者 7人	化学車 2台	
分署	平均年齢 37.9歳	はしご車 4台	
指令センター	消防団員	救助工作車 3台	
消防団器具置場		高規格救急自動車 14台	
	実員数 548人	消防団ポンプ車 42台	
	平均年齢 44.2歳		

災害状況

(令和7年中)

火災		救急	
火災件数	94件	出動件数	26,002件
死者	2人	搬送人員	23,176人
負傷者	20人	1日平均	71.2件



救助		通報	
出動件数	740件	受信件数	32,639件
活動件数	267件	1日平均	89.4件
救助人員	273人		

予防関係

(令和8年4月1日現在)

防火対象物	危険物施設	立入検査		
11,179施設	製造所	10施設	防火対象物	2,261回
	貯蔵所	265施設	危険物施設	131回
	取扱所	134施設		

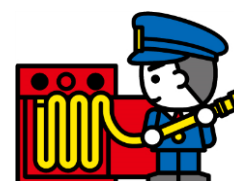

※ 立入検査については、令和7年度中のデータを示します。

令和7年度の取組

総務関係

○ 非常用発電機の更新

東部消防署光ヶ丘分署の非常用発電機を更新しました。発電機の性能が向上したうえ、小出槽を設置することで燃料の容量が80Lから190Lになり、連続稼働時間が4.5時間から約15時間に延びました。

これにより、停電時や大規模災害時に、活動拠点として、長時間の電力供給が期待されています。



○ 女性消防操法大会

令和7年10月28日(火)、横浜赤レンガ倉庫イベント広場で開催された、第26回全国女性消防操法大会に、千葉県代表として出場した柏市の女性消防隊が優勝しました。その他、個人表彰も受賞しました。

【結果】	【個人表彰】
☆優勝	☆指揮者優秀選手賞
	☆4番員優秀選手賞

予防関係

○ 住宅防火対策事業の推進

住宅用火災警報器の設置が義務化されています。電池交換や点検の必要性を認識していただくため、防火指導の際にリーフレットを配布するほか、柏市消防音楽隊による広報活動などを実施しました。

この結果、市内設置普及率は82%(令和8年4月1日現在)となりました。

感震ブレーカー設置補助事業については広報かしわ、ホームページ等に感震ブレーカーの説明や補助金申請方法について掲載し、広報活動を実施しました。



○ 柏市消防音楽隊活動

柏市消防音楽隊は、派遣演奏を通じて市民の方々の防火意識の高揚を図るため、火災予防運動期間中にコンサートを行い、多くの市民にご来場いただきました。

また、柏市消防音楽隊と一緒に演奏する市民音楽隊（ボランティア）を募集しました。



○ 防火対策事業

火災が発生した際の人命危険度の高い、不特定多数の方が利用する商業用施設等に対して立入検査を実施しています。

火災の発生を未然に防止し、また、万が一火災が発生しても被害を最小限に抑えられるよう、建物の関係者へ、防火・防災に関する消防法令の遵守を指導しております。



○ 柏市防火安全協会

防火安全協会は、火災予防上必要な知識及び技術の研修を行い、危険物施設及び消防用設備の整備並びに防火思想の普及を行うことを目的として、市内247事業所で組織された防火団体です。

秋・春の火災予防運動及び危険物安全週間における防災意識の普及啓発活動を行っています。

警 防 関 係

○ 消防水利整備事業

大規模地震発生時、水道管の損傷による影響を受けない消防水利を確保し、災害に強い安全・安心なまちづくりを進めるため、柏市泉に、耐震性貯水槽（100m³）を整備しました。



○ 消防車両等更新整備

複雑多様化する災害，異常気象に伴う自然災害に対応するため，計5台の車両を更新しました。

更新車両は，災害対応特殊屈折はしご付消防ポンプ自動車1台（旭町署），災害対応特殊救急自動車1台（富勢分署），資機材搬送車1台（富勢分署），広報車1台（逆井分署），消防ポンプ自動車1台（4-1高柳）です。

また，災害時のトイレ対策の強化を目的として，柏市では大小2台のトイレカーを導入，そのうち消防局には小型のトイレカーが配備されました。

平時は，長期化した火災や救助現場等で消防隊員のトイレとして活用し，災害時には，市内の避難所等で活用します。



「災害対応特殊屈折はしご付
消防ポンプ自動車」



「災害対応特殊救急自動車」



「資機材搬送車」



「トイレカー」



「消防ポンプ自動車」

○ 第50回消防救助技術千葉県大会入賞

令和7年5月22日（木），千葉県消防学校で第50回消防救助技術千葉県大会が行われました。

柏市消防局は，障害突破訓練2チームとロープブリッジ渡過で1名が優秀な成績を収めました。

○ 千葉県消防広域応援隊合同訓練

令和8年1月29日（木），大規模災害発生による甚大な被害の軽減を図ることを目的として千葉県消防広域応援隊合同訓練が行われました。

本市を被災地とした想定で，消防局2階大会議室で図上訓練，千葉県消防学校他2か所で実動訓練を同時進行で行い，県内消防本部から集結した消防部隊が人命救助をはじめとする様々な消防訓練を実施しました。

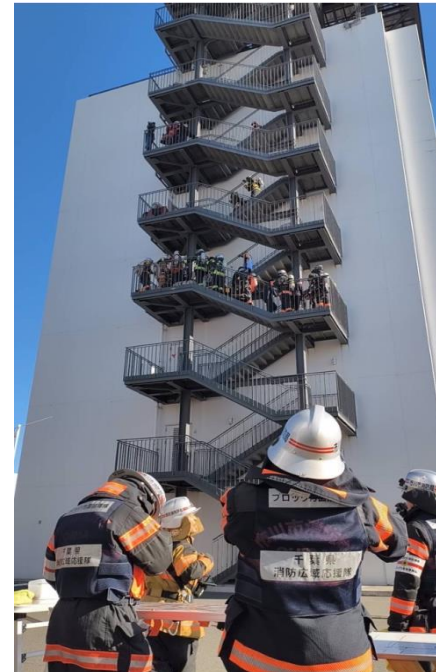



○ AED運搬システム事業

柏市内の路上や講習の場所で心肺停止事案が発生した場合に、救命ボランティアを通じてAEDを届け、一秒でも早い除細動を目指すアプリ「AEDGO」の普及活動を実施しました。



○ ジュニア救命士養成事業

市内小学校5・6年生を対象に、簡易心肺蘇生法トレーニングキット等を使用した救命講習を行い、4,359名の生徒に心肺蘇生法（AEDの重要性）の指導を実施しました。



○ 応急手当普及啓発事業

柏市に在住，在勤，在学している方を対象とした定期救命講習及び事業所等への救命講習を実施し，救命講習件数274件，6,341名の方が受講しました。

○ 救急救命士の養成

令和7年度は新たに2名の救急救命士が誕生。また，気管挿管認定救命士4名を養成し，専門的な知識，技術を生かして救急現場のみならず様々な部署で活躍しています。



令和8年度重点事業

基本理念

市民の安全性を高める消防行政

柏市消防局は、消防力の充実と強化を進め、各種施策を効率的かつ効果的に推進することで、誰一人取り残されることのない防災・減災のまちづくりを目指し、「市民の安全性を高める消防行政」を展開する。

基本方針

I. 救急体制の強化

高齢社会の進展や救急業務の高度化への対応など、将来の救急需要に的確に対応される救急体制の充実・強化を図る。

II. 消防活動力の強化

大規模・特殊災害のほか、あらゆる災害に的確に対応する消防活動体制の強化を図る。

III. 火災予防の推進

立入検査や防火指導などを通じて、市民ニーズに的確に対応し、火災を未然防ぐ予防対策の充実を推進する。

IV. 組織力の向上

人材育成などに取り組み、組織力の向上を図り、市民が安心感を実感できる消防サービスを提供する。

重点施策

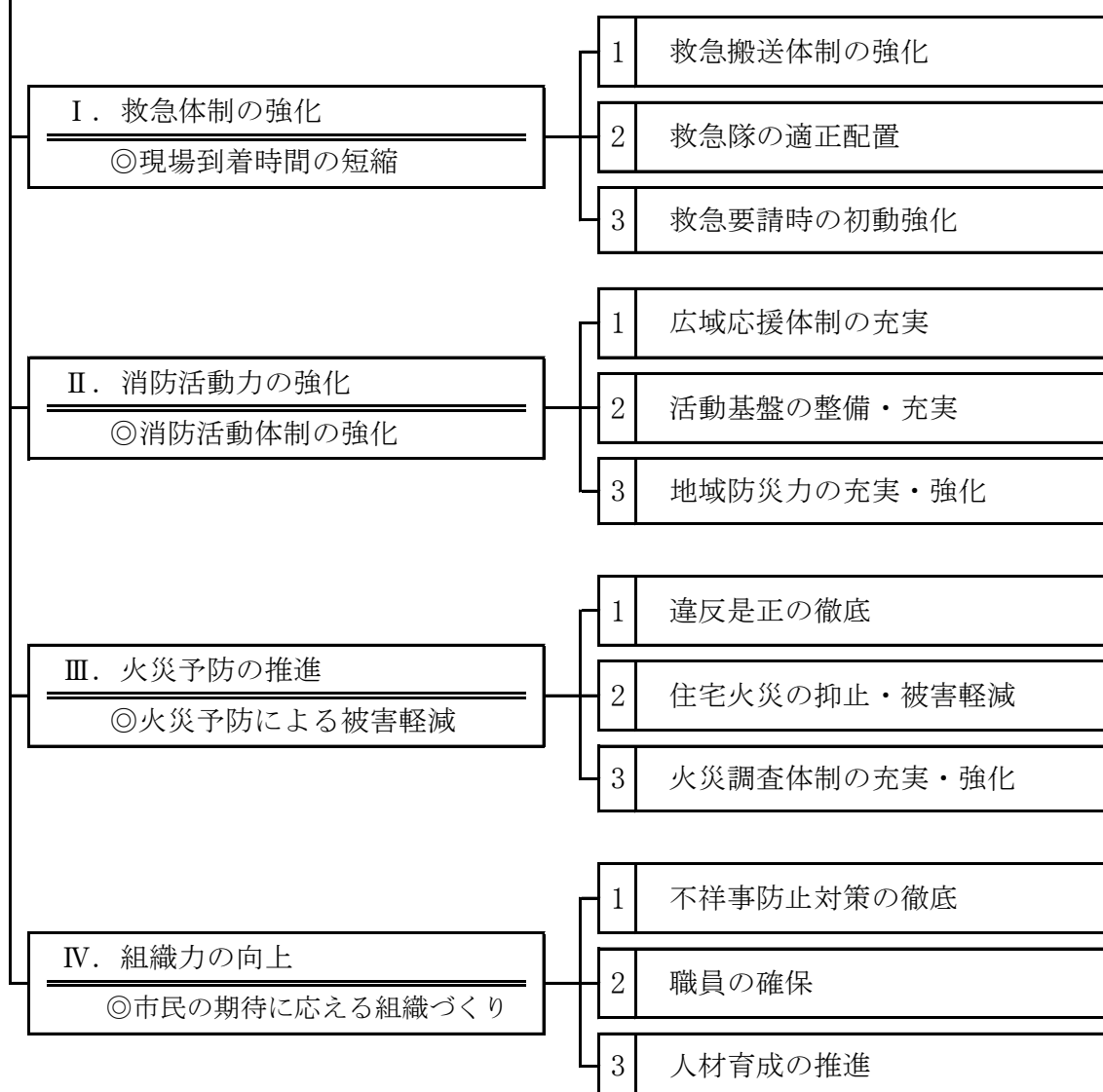

推進事業

◎現場到着時間の短縮

事業者によるAEDの設置と市民の活用促進を図り、応急手当の普及啓発活動を積極的に推進するとともに、地域全体の救急体制の充実を目指す。

24時間化された救急安心電話相談（#7119）の利用を促進し、軽症者の適切な医療機関受診や救急搬送の円滑化を図る。

教育機関と連携し、心肺蘇生を含む応急手当の実施を通じた児童生徒等の命を守る救命教育を推進する。

救急業務における電子化を推進し、業務負担の軽減や現場活動の効率化に資する運用体制を整える。

ウェブサイトやSNSを活用し、病気やけがの予防に関する情報を適時発信することで、救急事故の未然防止と早期対応を促進する。

◎消防活動体制の強化

大規模災害や特殊災害等に備え、各関係機関との連携強化を推進するとともに、その活動体制の充実と強化を図る。

大規模化・多様化する災害に対応する職員の専門知識・技術の向上を図り、計画的な教育・訓練体制を推進する。

急増する救助事案に対応するため部隊運用の見直しを検討し、より柔軟で持続可能な体制を構築する。

災害現場や訓練等における重大事故を防止するため、安全管理マニュアルの徹底や安全管理体制の充実・強化を図る。

消防団業務の負担軽減や活動環境の改善を進め、地域防災力の向上につながる魅力ある消防団活動を推進する。

◎火災予防による被害軽減

高齢者の火災被害及び地震時の被害防止に向けた防災機器の適切な設置・維持管理に関する啓発を強化し、安全確保に係る取組を推進する。

火災予防関係における各種手続きの電子化を推進し、事業者・住民の利便性向上と事務手続の効率化を図り、迅速かつ正確な審査体制の構築を図る。

時機を逸することなく、広報誌やSNS等の各種広報媒体を最大限に活用し、火災危険性を周知し、地域住民に対する注意喚起広報の周知徹底を図る。

危険物施設の適切な管理と安全対策、事故防止対策の推進により、リスクを最小限に抑える。

火災原因調査の運用や手順の整理・見直しにより火災原因の迅速な特定と効果的な対策の推進を図る。

◎市民の期待に応える組織づくり

人事給与制度の改正に対応する体制整備を推進し、公平性・透明性の高い人事評価により職員が意欲を持って働ける組織づくりを推進する。

職員の処遇（服制、勤務環境など）について、時代の変化に即した改善を進め、個々の能力の発揮と組織力の向上を図る。

消防防災分野における各種DXの取組について、消防庁等の動向を踏まえながら、業務の効率化及び市民サービスの向上を推進する。

SNSや広報誌等を活用した情報発信を充実させるとともに、防災情報の提供を通じた市民の理解促進と防災意識の向上を図る。

気づきや改善点を共有し、業務の効率化や運用の見直し、消防機器の改善に活かす取り組みを推進することで、安全かつ迅速な消防活動の実現を目指す。

I 総括



消 防 情 勢 の 推 移

	市 勢			署所数		消防費 当初予算 (千円)	消防職員 (実員数)	消防団員 (実員数)
	人 口	世帯数	人口密度 (人/km ²)	署	分署			
平成 4 年	312,690	106,201	4,287.5	3	5	3,338,970	328	424
平成 5 年	316,725	108,822	4,344.0	3	5	3,626,063	346	424
平成 6 年	319,321	111,091	4,397.7	3	5	3,972,971	357	428
平成 7 年	317,752	111,063	4,358.1	3	5	3,629,060	361	430
平成 8 年	318,283	112,835	4,379.8	3	5	4,525,320	361	426
平成 9 年	320,296	114,185	4,393.0	3	5	3,883,516	361	426
平成 10 年	322,269	116,287	4,220.0	3	5	3,977,426	361	420
平成 11 年	323,865	118,305	4,441.9	3	5	4,205,716	361	423
平成 12 年	327,851	121,221	4,496.7	3	5	4,285,211	361	422
平成 13 年	328,975	123,254	4,512.0	3	5	4,198,581	361	422
平成 14 年	331,575	125,911	4,547.7	3	5	4,389,175	361	418
平成 15 年	332,690	127,976	4,563.0	3	5	4,522,697	361	412
平成 16 年	333,516	129,577	4,574.4	3	5	4,224,392	361	398
平成 17 年	380,963	144,013	3,315.6	4	6	4,955,880	433	617
平成 18 年	384,420	146,859	3,345.7	4	6	5,221,446	433	617
平成 19 年	388,350	150,782	3,379.9	4	6	5,260,242	433	617
平成 20 年	391,943	154,048	3,411.2	4	6	5,607,688	434	617
平成 21 年	397,446	157,926	3,459.1	4	6	6,489,954	436	617
平成 22 年	404,012	162,287	3,516.2	4	6	5,177,949	451	617
平成 23 年	405,658	164,389	3,530.5	4	6	5,866,922	464	617
平成 24 年	404,578	165,375	3,521.1	4	7	5,726,661	471	617
平成 25 年	406,395	166,231	3,536.9	4	7	5,326,322	476	616
平成 26 年	408,198	169,020	3,552.6	4	7	5,900,458	482	622
平成 27 年	413,954	175,479	3,607.8	4	7	5,605,113	485	630
平成 28 年	417,294	179,111	3,631.8	4	7	5,774,075	495	631
平成 29 年	420,824	180,484	3,667.6	4	7	5,101,831	498	631
平成 30 年	424,322	185,715	3,698.1	4	7	5,169,347	502	631
令和 元年	429,070	190,058	3,739.5	4	7	5,200,879	499	631
令和 2 年	426,468	188,022	3,716.8	4	7	5,425,418	486	597
令和 3 年	429,654	191,447	3,744.6	4	7	5,413,466	484	587
令和 4 年	432,450	194,837	3,769.0	4	7	5,471,245	481	577
令和 5 年	434,031	196,147	3,782.7	4	7	5,250,011	479	569
令和 6 年	436,219	200,911	3,801.8	4	7	5,634,543	477	560
令和 7 年	438,039	203,698	3,817.7	4	7	5,612,338	476	560
令和 8 年	438,987	205,560	3,825.9	4	7	5,673,444	474	548

※1 市勢は本年以外は各年10月1日現在(千葉県毎月常住人口調査資料/国勢調査実施年はそのデータ)を示します。

本年は、4月1日現在を示します。署所数、消防職員及び消防団員の実員は各年4月1日現在を示します。

※2 平成17年3月28日に沼南町と合併しました。

災害発生状況の推移

(各年1月1日～12月31日)

	平成28年	平成29年	平成30年	令和元年	令和2年	令和3年	令和4年	令和5年	令和6年	令和7年
火災件数	95	80	87	90	74	81	77	93	66	94
救助件数	273	245	314	288	236	469	495	610	636	740
救急件数	18,372	19,246	20,519	21,449	19,178	20,610	24,983	26,381	26,223	26,002
通報件数	31,401	25,563	27,639	28,865	25,812	25,639	30,742	33,616	32,612	32,639
人口	417,294	420,824	424,322	429,070	426,468	429,654	432,450	434,031	436,219	438,039

※ 人口は各年10月1日現在(千葉県毎月常住人口調査資料/国勢調査実施年はそのデータ)を示します。

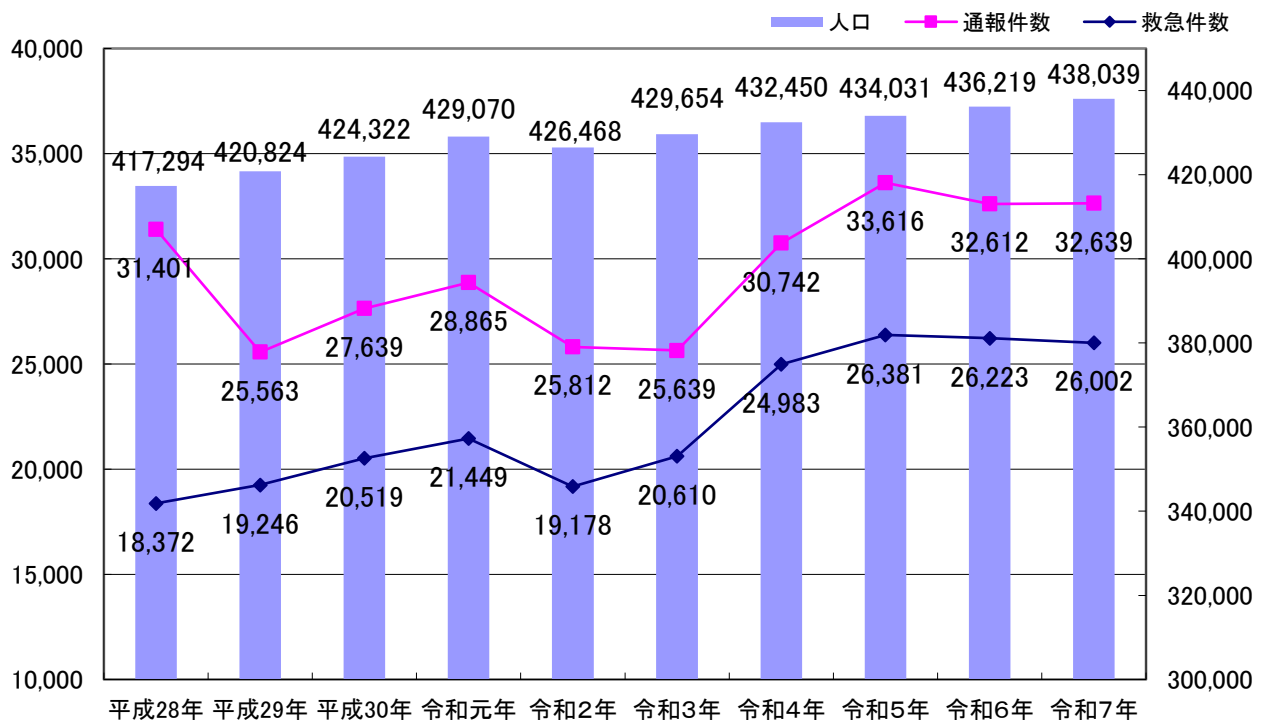
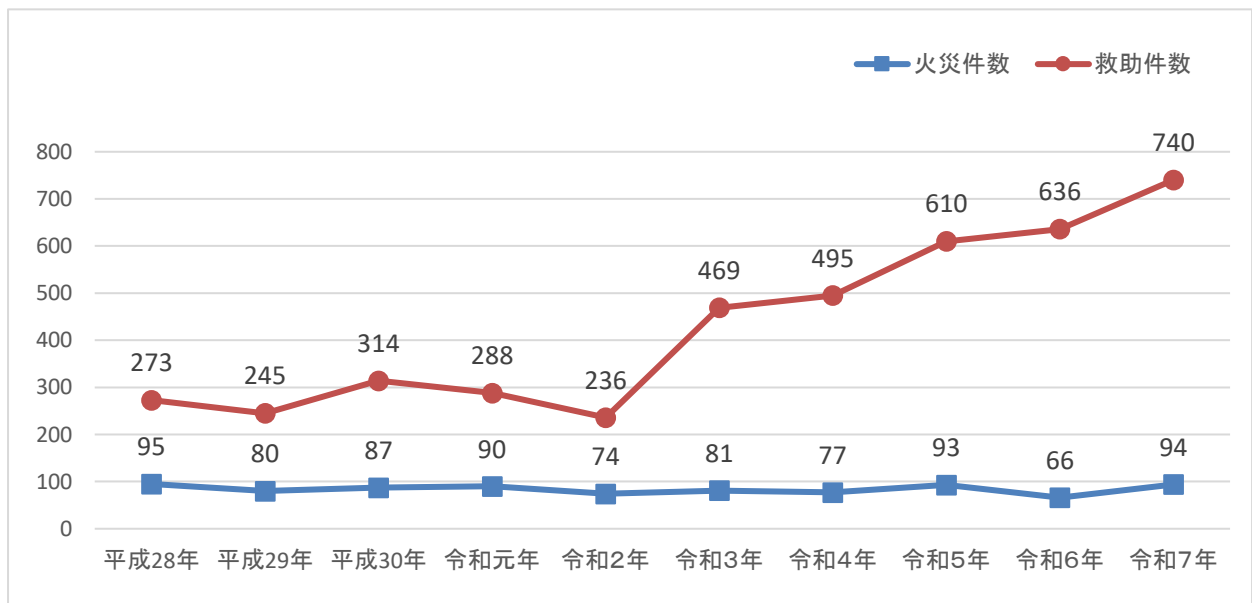

※ 平成28年の通報件数は、機械入替に伴う接続試験(約5,000件)が含まれています。

消防力の現有と整備指針・整備方針

(令和8年4月1日現在)

種別	現有	整備指針(※)			整備方針(※)		
		指針	現有不足	充足率	方針	現有不足	充足率
署所の数	11	13	△2	84.6%	11	0	100.0%
消防ポンプ自動車	14	19	△5	73.7%	14	0	100.0%
化学消防車	2	2	0	100.0%	2	0	100.0%
はしご自動車	4	4	0	100.0%	4	0	100.0%
救助工作車	3	4	△1	75.0%	3	0	100.0%
救急自動車	14	14	0	100.0%	14	0	100.0%
指揮車	6	6	0	100.0%	6	0	100.0%
消防職員(※)	474	536	△62	88.4%	486	△12	97.5%

※整備指針の数値は、消防庁で実施している「消防施設整備計画実態調査(令和7年度)」を基に数字を計上しています。

※整備方針は、柏市の特性や災害実態を踏まえ方針を示したものととなります。

※整備方針の消防職員は、組織・勤務体制等の見直し等を図ることで不足数を可能な限り解消し、また、災害状況に応じた消防隊と救急隊の兼務運用、消防ポンプ自動車と特種車両等の乗り換え運用などにより人員確保を図り消防力を維持しています。

※現有消防職員には、短時間再任用者、休職者等の定数外職員を含みます。

市勢からみた消防力

(令和8年4月1日現在)

消防職員1人あたり (実員474名)			消防団員1人あたり (実員548名)			消防ポンプ自動車・化学車 消防団車両1台あたり (現有58台)		
人口	世帯数	面積	人口	世帯数	面積	人口	世帯数	面積
926	433	0.24	801	375	0.20	7,568	3,544	1.98

※人口(438,987人)、世帯数(205,560世帯)は千葉県毎月常住人口調査資料(令和8年4月1日現在)を基にしています。

署所別管轄人口及び人口密度

(令和8年4月1日現在)

区分	人口			世帯数	面積 (Km ²)	密度 (人/Km ²)
	総数	男	女			
合計	440,158	217,225	222,933	213,768	114.74	3,836.1
西部消防署	58,157	28,515	29,642	26,849	7.82	7,437.0
富勢分署	24,870	12,265	12,605	13,140	10.65	2,335.2
たなか分署	28,227	14,106	14,121	12,511	16.93	1,667.3
小計	111,254	54,886	56,368	52,500	35.40	3,142.8
東部消防署	65,721	32,716	33,005	33,141	9.39	6,999.0
逆井分署	50,085	24,438	25,647	23,790	8.28	6,048.9
光ヶ丘分署	55,473	26,904	28,569	26,599	6.50	8,534.3
小計	171,279	84,058	87,221	83,530	24.17	7,086.4
旭町消防署	78,293	38,665	39,628	40,785	7.30	10,725.1
西原分署	26,824	13,357	13,467	12,269	5.95	4,508.2
小計	105,117	52,022	53,095	53,054	13.25	7,933.4
沼南消防署	27,370	13,620	13,750	12,985	14.60	1,874.7
高柳分署	22,662	11,367	11,295	10,496	11.39	1,989.6
手賀分署	2,476	1,272	1,204	1,203	15.93	155.4
小計	52,508	26,259	26,249	24,684	41.92	1,252.6

※人口及び世帯数は、令和8年3月31日住民基本台帳人口を基に管轄面積で按分しているため、実際の数値と異なります。

消防施設の現況

(令和8年4月1日現在)

名称	所在地	開設年月	主要建築物の構造等					電話番号 市外局番 (04)
			建築年月	敷地面積	構造規模	建築面積	延床面積	
消防局庁舎	〒277-0827 柏市松葉町7-16-7	S54.9	S54.8	3,300.00	RC造4F 地下1F	1,270.00	3,574.74	7133-0119
企画総務課								7133-0115
消防職員課								7133-8798
消防団課								7133-8791
火災予防課								7133-0116
警防課								7133-0117
救急課								7133-0118
消防指令センター	〒277-0827 柏市松葉町7-17-1	H9.4	H9.3	1,026.74	鉄骨造2F	279.80	526.00	7133-8793
指揮統制課								7133-8916
西部消防署	〒277-0827 柏市松葉町7-16-7	S54.9	消防局庁舎に併設					7133-8794
富勢分署	〒277-0825 柏市布施764	S42.12	H21.6	柏市消防訓練センター内に併設	RC造2F	639.60	821.50	7131-6751
たなか分署	〒277-0802 柏市船戸1-19-2	S46.3	H26.11	1,398.81	RC造2F	563.59	884.96	7131-1424
東部消防署	〒277-0023 柏市中央2-10-3	S33.7	S61.1	1,356.85	RC造3F	708.76	1,717.47	7164-0119
逆井分署	〒277-0042 柏市逆井1444-10	S41.12	H7.3	1,932.12	RC造3F 地下1F	457.73	1,171.63	7172-5031
光ヶ丘分署	〒277-0061 柏市東中新宿4-4-25	S59.9	S59.8	1,249.62	RC造2F	358.39	674.11	7172-7799
旭町消防署	〒277-0862 柏市篠籠田944-1	S37.1	H1.2	1,039.01	RC造2F	577.46	840.42	7144-6750
西原分署	〒277-0872 柏市十余二155-18	H2.12	H2.12	1,570.61	RC造2F	584.06	799.91	7155-5119
沼南消防署	〒277-0921 柏市大津ヶ丘1-56-12	S55.4	S55.1	1,216.83	RC造2F 地下1F	572.63	988.53	7191-4500
高柳分署	〒277-0941 柏市高柳826-5	S61.4	S61.3	1,505.88	RC造2F	350.10	597.80	7191-1144
手賀分署	〒270-1454 柏市柳戸511-10	H24.4	H24.2	1,280.71	RC造2F	564.82	840.45	7190-0119
柏市消防訓練センター 訓練施設棟	〒277-0825 柏市布施764	H21.7	H21.7	11,594.03	鉄骨造2F	192.00	384.00	/
訓練塔					鉄骨造25m			
自家用給油取扱所					R7.4	R7.3	柏市消防訓練センター内に併設	

消防機関の配置状況



柏市消防局・消防署組織図

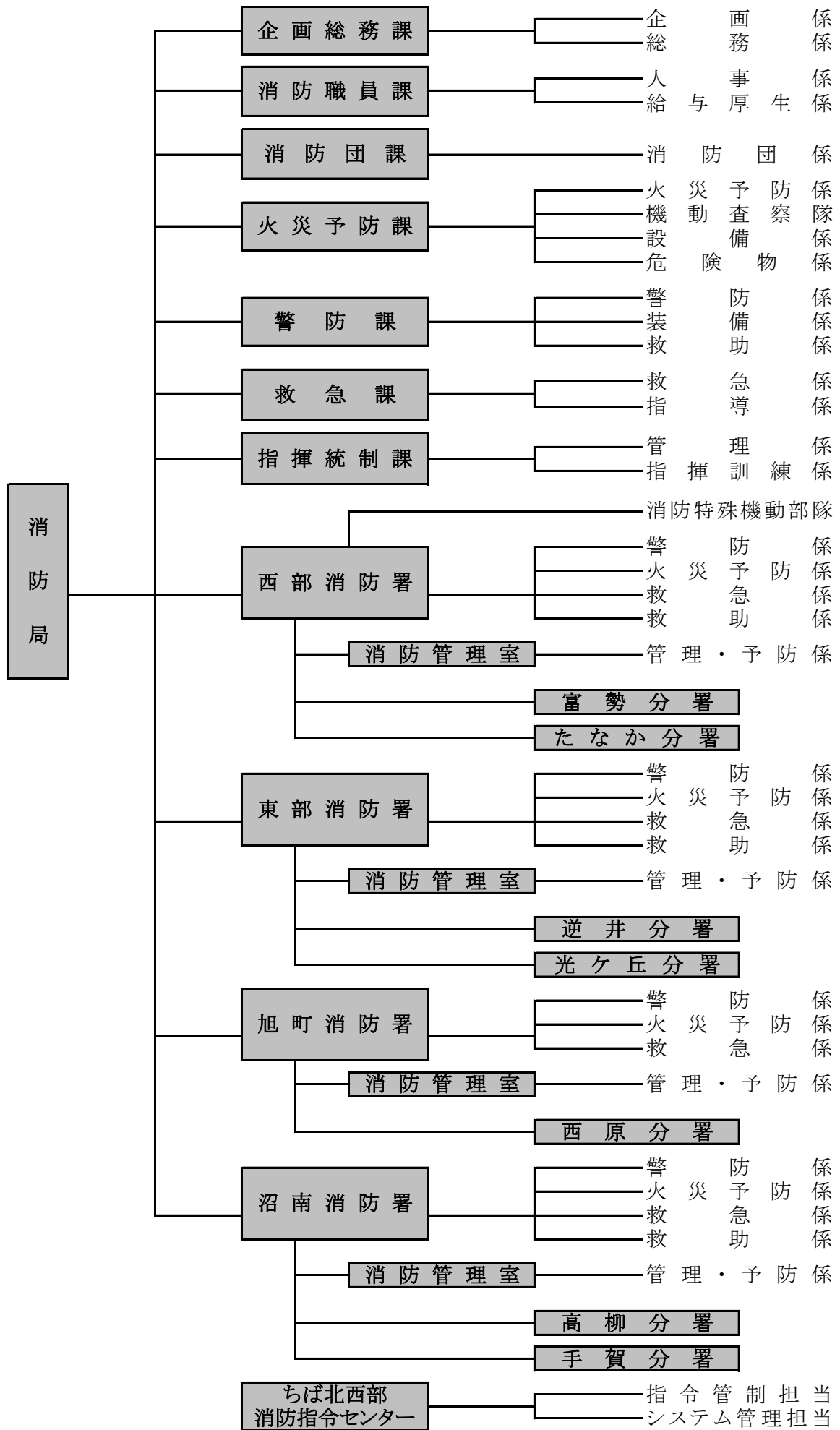

消防局分掌事務

企画総務課

企画係

- 消防局の重要施策の企画に関する事。
- 主要事業に係る進行管理，調査研究及び処理に関する事。
- 事務事業の総合調整及び評価の統括に関する事。
- 消防施設整備及び消防設備整備補助事業の統括に関する事。
- 消防組織及び消防力の配置計画に関する事。
- 消防経営戦略会議に関する事。
- 定員管理に関する事。
- 消防情報の収集，分析及び処理並びに統計の統括に関する事。
- 消防広報の統括に関する事。
- 消防業務に係る危機管理計画の総合調整に関する事。
- 消防業務に係る危機管理の初動体制及び措置の統制に関する事。
- コンプライアンスの推進に関する事。
- 予算及び決算の総合調整に関する事。

総務係

- 条例，規則，訓令等の総合調整及び制定改廃の手續に関する事。
- 儀式，渉外及び消防協力者の表彰に関する事。
- 消防事業の国際交流に関する事。
- 公印に関する事。
- 文書の收受，発送及び保存に関する事。
- 文書事務の指導及び統括に関する事。
- 個人情報保護の統括に関する事。
- 情報公開の統括に関する事。
- 消防長会，消防協会等に関する事。
- 消防庁舎及び消防団の施設の建設及び維持管理に関する事。
- 公有財産の取得，維持管理及び処分に関する事（他の課の所管に属するものを除く。）。
- 消防局内の庶務に関する事。
- その他他の課の所管に属しない事項に関する事。

消防職員課

人事係

- 職員の任用及び配置に関する事。
- 職員の分限，懲戒，退職及び賞罰に関する事。
- 職員の服務及び人事評価制度に関する事。
- 消防職員委員会に関する事。
- 職員の表彰に関する事。
- 職員の人材育成及び研修の統括に関する事。

給与厚生係

- 職員の給与，手当等の支給に関する事。
- 職員の公務災害補償に関する事。
- 職員の福利厚生に関する事。

- 職員の安全衛生及び健康管理に関すること。
- 職員の貸与品に関すること（他の課の所管に属するものを除く。）。

消 防 団 課

消 防 団 係

- 消防団の運営に係る施策の企画及び調整に関すること。
- 消防団の予算に関すること。
- 消防団員の公務災害補償に関すること。
- 消防団員の手当，退職報償金等の支給に関すること。
- 消防団の表彰等に関すること。
- 消防団員の研修及び安全管理に関すること。
- 柏市消防協力隊に関すること。

火 災 予 防 課

火 災 予 防 係

- 火災予防に係る施策の企画及び調整に関すること。
- 火災予防思想の普及及び啓発の統括に関すること。
- 防火防災組織等の育成等の統括に関すること。
- 火災の原因及び損害調査業務の統括に関すること。
- 火災調査業務の研修及び技術指導並びに調査研究に関すること。
- 火災統計に関すること。
- 火災の証明等に関すること。
- 消防音楽隊に関すること。
- 防火管理・防災管理及び自衛消防業務の講習に関すること。
- 予防業務の研修及び指導並びに調査研究に関すること。
- 住宅防火対策の統括に関すること。
- 火災予防に係る広報に関すること。
- 防災表示者認定申請に対する意見書に関すること。
- 防火安全協会に関すること。

機 動 査 察 隊

- 防火対象物（危険物製造所等を除く。）の査察業務の統括に関すること。
- 査察業務の計画の統括並びに研修及び技術指導に関すること。
- 消防対象物の違反処理に関すること。
- 防火対象物の定期点検に関すること。
- 旅館，ホテル等の防火安全の意見書等に関すること。
- 防火管理業務及び防災管理業務上の指導及び届出に関すること。
- 消防用設備等の点検及び維持管理の指導に関すること。
- 裸火，喫煙及び危険物持込等の制限区域の指定に関すること。

設 備 係

- 建築確認等に関する同意等に関すること。
- 消防用設備等の設置の指導及び検査に関すること。
- 防火対象物の火災及び人命危険の予防措置に関すること。
- 電気設備，火気使用設備等の火災予防措置に関すること。
- 防火対象物の使用開始に関すること。

危険物係

- 危険物製造所等の許可，認可，承認等に関する事。
- 危険物製造所等の査察に関する事。
- 液化石油ガス施設等の意見書に関する事。
- 危険物取扱者の指導講習に関する事。

警 防 課

警防係

- 警防業務に係る施策の企画及び調整に関する事。
- 消防部隊運用計画の策定に関する事。
- 災害対策の統括に関する事。
- 水災，土砂災害等の消防活動対策の統括に関する事。
- 災害警備の統括に関する事。
- 消防相互応援協定に関する事。
- 消防水利に係る財産に関する事。
- 消防水利の整備及び維持補修の統括に関する事。
- 指定消防水利に関する事。
- 宅地開発事業に係る消防水利及び消防活動空地等の指導に関する事。

装備係

- 消防車両，消防機械器具等の配備に関する事。
- 消防車両，消防機械器具等の整備及び維持管理の統括に関する事。
- 消防車両，消防機械器具等の研究及び研修に関する事。

救助係

- 救助業務の計画及び調整に関する事。
- 特殊災害等に係る消防活動の計画及び調整に関する事。
- 緊急消防援助隊に関する事。
- 国際消防救助隊に関する事。
- 救助業務の統計に関する事。

救 急 課

救急係

- 救急業務に係る施策の企画及び総合調整に関する事。
- 救急業務の高度化に関する事。
- メディカルコントロール体制に関する事。
- 救急活動技術等に係る研修及び訓練計画の統括に関する事。
- 救急隊員の養成及び教育に関する事。
- 救急活動の安全管理及び危機管理の統括に関する事。
- 救急資機材等の整備及び維持管理の統括に関する事。
- 救急業務の統計及び搬送証明に関する事。
- 救急医療機関等との連絡調整に関する事。
- 茨城県高速自動車道等消防協議会に関する事。
- 患者等搬送事業の指導及び認定に関する事。
- 応急手当の普及及び啓発の統括に関する事。
- 市民等の救急指導に関する事。
- 救命講習資機材の整備及び維持管理の統括に関する事。

指導係

- 応急手当の普及及び啓発その他災害の予防指導に関すること。
- 救命講習資機材の維持管理に関すること。

指揮統制課

管理係

- 柏市消防訓練センターに関すること。
- 消防指令・通信業務に係る施策の企画及び調整に関すること。
- 消防情報指令システムの整備及び運用管理の統括に関すること。
- 指令業務の統計に関すること。
- 消防通信施設及び設備の整備及び維持管理に関すること。
- 松戸市ほか9市消防指令事務協議会の管理及び執行に関すること。

指揮訓練係

- 消防活動技術に係る研修及び訓練計画の統括並びに指導に関すること。
- 消防活動技術に係る調査研究に関すること。
- 消防職員の安全管理の統括に関すること。
- 消防車両等の安全運転の統括に関すること。
- 災害活動現場の指揮、統制及び指揮支援に関すること。
- 消防活動の計画及び調整に関すること。
- 消防活動の評価及び指導に関すること。
- 消防活動の統計に関すること。
- 災害通報の受付及び出場指令に関すること。
- 消防部隊等の指令管制に関すること。
- 災害及び気象等の情報の収集及び伝達に関すること。
- 柏市防災行政無線（遠隔制御装置の操作に関するものに限る。）及び千葉県防災行政無線に関すること。
- 救急医療情報等に関すること。
- 災害の速報及び関係機関への連絡に関すること。
- 火災警報に関すること。
- 消防通信の運用、統制及び指導に関すること。
- 消防通信施設及び設備の運用管理に関すること。
- 指令業務の研修に関すること。

消 防 署 ・ 分 署 分 掌 事 務

消 防 署

消 防 管 理 室 管 理 ・ 予 防 係

- 公印の管理に関する事。
- 管轄署所の事務事業の調整及び進行管理に関する事。
- 文書の收受及び保存に関する事。
- 個人情報保護及び情報公開に関する事。
- 職員の勤務配置に関する事。
- 職員の研修及び人材育成に関する事。
- 職員の福利厚生に関する事。
- 庁舎及び物品の維持管理に関する事。
- 職員の安全衛生及び健康管理に関する事。
- 消防統計に関する事。
- 災害対策及び災害警備に関する事。
- 救急活動技術に係る研究並びに研修・訓練計画及び応急手当の普及に関する事。
- 火災予防思想の普及及び啓発に関する事。
- 防火防災組織等の育成等に関する事。
- 予防業務の研修に関する事。
- 住宅防火対策に関する事。
- 査察業務の計画並びに研究及び技術研修に関する事。
- 防火対象物の査察及び定期点検に関する事。
- 消防対象物の違反処理に関する事。
- 防火管理業務及び防災管理業務に係る指導に関する事。
- 柏市火災予防条例（昭和37年柏市条例第2号。以下「火災予防条例」という。）に基づく各種届出（火災予防条例第45条及び第45条の2の規定による届出を除く。）に関する事。
- 予防関係の各種届出に関する事。
- 火災の原因及び損害の調査に関する事。
- 火災の証明に関する事。
- 建築確認等に関する同意等に関する事。
- 消防広報に関する事。

警 防 係

- 水火災等の災害に係る消防活動の計画の立案に関する事。
- 災害対策及び災害警備に関する事。
- 消防活動技術等に係る研究並びに研修及び訓練計画に関する事。
- 消防活動に係る訓練及び演習に関する事。
- 火災予防条例第45条及び第45条の2の規定による届出に関する事。
- 圧縮アセチレンガス等の消防活動阻害物資の届出に関する事。
- 消防団員の訓練及び技術研修に関する事。
- 消防水利に関する事。
- 消防車両、消防機械器具等の維持管理に関する事。
- 消防車両の安全運転に関する事。
- 消防通信設備の維持管理及び支援情報のデータ管理に関する事。

火 災 予 防 係

- 火災予防思想の普及及び啓発に関する事。
- 防火防災組織等の育成等に関する事。
- 予防業務の研修に関する事。
- 住宅防火対策に関する事。
- 査察業務の計画並びに研究及び技術研修に関する事。

- 防火対象物の査察及び定期点検に関すること。
- 消防対象物の違反処理に関すること。
- 防火管理業務及び防災管理業務に係る指導に関すること。
- 柏市火災予防条例（昭和37年柏市条例第2号。以下「火災予防条例」という。）に基づく各種届出（火災予防条例第45条及び第45条の2の規定による届出を除く。）に関すること。
- 予防関係の各種届出に関すること。
- 火災の原因及び損害の調査に関すること。
- 火災の証明に関すること。
- 建築確認等に関する同意等に関すること。
- 消防広報に関すること。

救急係

- 救急業務に関すること。
- 応急手当の普及及び啓発に関すること。
- 救急資機材等の維持管理に関すること。

救助係（旭町消防署を除く。）

- 救助業務に関すること。
- 救助活動技術に係る研究並びに研修及び訓練計画に関すること。
- 救助資機材の維持管理に関すること。

分 署

- 分署の事務事業の調整及び進行管理に関すること。
- 職員の研修及び人材育成に関すること。
- 職員の福利厚生に関すること。
- 庁舎及び物品の維持管理に関すること。
- 職員の安全衛生及び健康管理に関すること。
- 消防統計に関すること。
- 火災予防思想の普及及び啓発に関すること。
- 防火防災組織等の育成等に関すること。
- 住宅防火対策に関すること。
- 査察業務の計画並びに研究及び技術研修に関すること。
- 防火対象物の査察に関すること。
- 消防対象物の違反処理に関すること。
- 火災予防条例第45条の規定による届出に関すること。
- 圧縮アセチレンガス等の消防活動阻害物資の届出に関すること。
- 火災の原因及び損害の調査に関すること。
- 消防広報に関すること。
- 水火災等の災害に係る消防活動の計画の立案に関すること。
- 災害対策及び災害警備に関すること。
- 消防活動技術等に係る研究並びに研修及び訓練計画に関すること。
- 消防活動に係る訓練及び演習に関すること。
- 消防団員の訓練及び技術研修に関すること。
- 消防水利に関すること。
- 消防車両、消防機械器具等の維持管理に関すること。
- 消防車両の安全運転に関すること。
- 消防通信設備の維持管理及び支援情報のデータ管理に関すること。
- 救急業務に関すること。
- 救急活動技術等に係る研究並びに研修及び訓練計画に関すること。
- 応急手当の普及及び啓発に関すること。
- 救急資機材等の維持管理に関すること。

消 防 職 員 配 置 状 況

(令和8年4月1日現在)

区 分	計	消防正監			消防監			消防司令長			消防司令				消防司令補	消防士長	消防副士長	消防士
		消防局長	副局長	参事	課長	署長	課長 担当課長	統括 指揮隊長	副署長・分署長 消防管理室長	機動 課長補佐 巡察隊長	室長 指揮監 補佐	指揮監 代理	当務長	係長	主査 主査	主任 主任	主任	主 消防士
合 計	474 (26)	1	2	1	8	6	4	11	12	18	22	17 (1)	139 (10)	113 (8)	5	115 (7)		
消 防 局	4	1	2	1														
企 画 総 務 課	6				1				2				3					
消 防 職 員 課	12 (4)				1	1			2			1	4 (2)	3 (2)				
消 防 団 課	5				1				1			1	1	1				
火 災 予 防 課	12				1	1			2			1	5	2				
警 防 課	10				1	1			2			1	3	1				1
救 急 課	10 (1)					1			1			1	7 (1)					
指 揮 統 制 課	39 (4)					2	4		2	4		4 (1)	13 (3)	6				4
消 防 局 計	98 (9)	1	2	1	5	6	4		12	4		9 (1)	36 (6)	13 (2)				5
西 部 消 防 署	57 (2)							1		4	2	2	16	12 (1)				20 (1)
富 勢 分 署	23 (2)							1			2		6	6 (1)	1			7 (1)
た な か 分 署	23 (1)							1			2		6	7				7 (1)
東 部 消 防 署	69 (4)				1			1		3	2	2	16	23 (3)				21 (1)
逆 井 分 署	23 (1)							1			2		8	5				7 (1)
光 ケ 丘 分 署	23							1			2		6	6	1			7
旭 町 消 防 署	46 (2)				1			1		4	2		14 (2)	13				11
西 原 分 署	23 (2)							1			2		6 (1)	6				8 (1)
沼 南 消 防 署	51 (1)				1			1		3	2	4	12	13 (1)	1			14
高 柳 分 署	23 (1)							1			2		6	6				8 (1)
手 賀 分 署	15 (1)							1			2		7 (1)	3	2			
消 防 署 計	376 (17)				3			11		14	22	8	103 (4)	100 (6)	5			110 (7)

※1 ()内は女性職員を示します。

※2 副局長のうち1名は危機統制監， 1名は西部消防署長を兼ねます。

※3 参事は， ちば北西部消防指令副センター長

※4 副署長は消防管理室長を兼ねます。

※5 指揮統制課には「ちば北西部消防指令センター」への派遣職員10名(参事は含まない)が含まれています。

※6 西部消防署のうち22名は， 消防特殊機動部隊を兼ねます。

※7 東部消防署， 旭町消防署及び手賀分署には暫定再任用職員が含まれています。

Ⅱ 総務



市予算と消防予算

	一般会計 (千円)	消防費 (千円)	割合	常備消防費 (千円)	非常備消防費 (千円)	消防施設費 (千円)	水防費 (千円)
令和4年度	148,470,000	5,471,245	3.7%	4,517,756	139,327	813,503	659
令和5年度	149,910,000	5,250,011	3.5%	4,433,446	124,417	691,489	659
令和6年度	165,870,000	5,634,543	3.4%	4,430,695	137,555	1,065,633	660
令和7年度	179,536,000	5,612,338	3.1%	4,603,980	143,555	864,102	701
令和8年度	191,224,000	5,673,444	3.0%	4,758,753	146,074	768,030	587

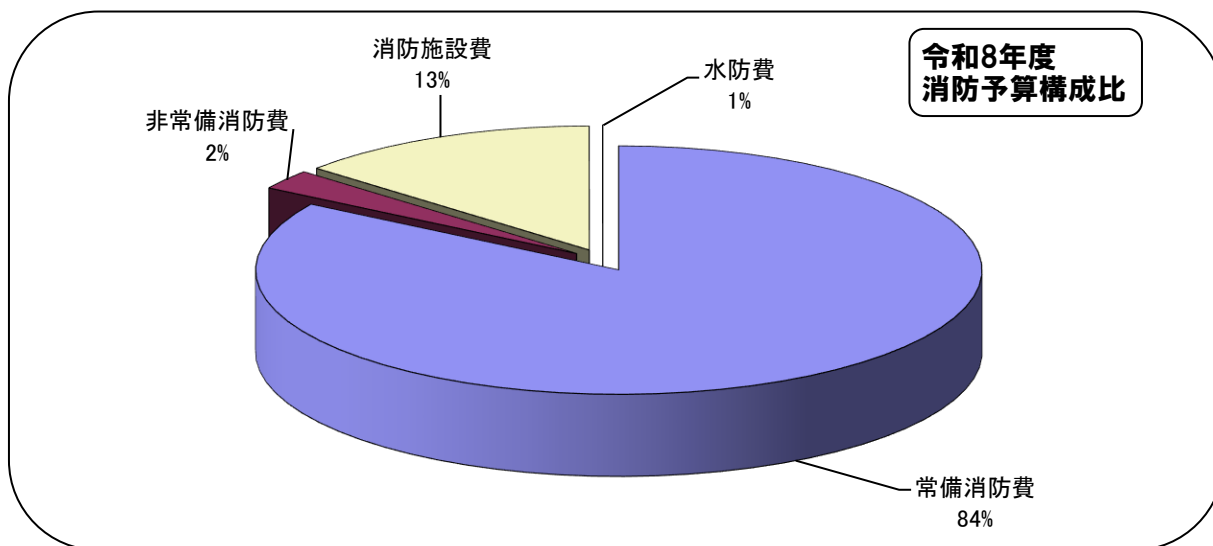

	消防費 (千円)	前年比 (千円)		人口	1人当たり (円)	世帯数	1世帯当たり (円)
令和4年度	5,471,245	57,779	1.1%	430,032	12,723	192,533	28,417
令和5年度	5,250,011	△221,234	△4.0%	432,985	12,125	196,147	26,766
令和6年度	5,634,543	384,532	7.3%	434,462	12,969	198,819	28,340
令和7年度	5,612,338	△22,205	△0.4%	436,545	12,856	201,923	27,794
令和8年度	5,673,444	61,106	1.1%	438,987	12,924	205,560	27,600

※ 人口、世帯数は各年4月1日常住人口調査データを使用しています。

消防職員階級別構成比の推移

	定員	実員	消防正監	消防監	消防司令長	消防司令	消防司令補	消防士長	消防副士長	消防士
平成29年度	448	498	1	12	23	93	102	119		148
平成30年度	450	502	1	12	24	88	96	135		146
令和元年度	450	499	1	13	23	85	90	139		148
令和2年度	450	486	1	13	22	86	92	135		137
令和3年度	450	482	1	11	23	82	94	134		137
令和4年度	450	481	1	9	23	76	96	136	2	138
令和5年度	456	479	1	8	22	75	102	141	1	129
令和6年度	471	477	1	9	23	74	104	136	1	129
令和7年度	471	476	1	8	26	72	116	129	1	123
令和8年度	471	474	1	11	21	69	139	113	5	115

消防職員採用試験状況

	受験者	合格者										合格倍率
		計	18歳	19歳	20歳	21歳	22歳	23歳	24歳	25歳	26～30歳	
平成28年度	91	28	12	1	4		9	2				3.3倍
平成29年度	90	27	10	2	2		8	1	2	2		3.3倍
平成30年度	84	16	6	1		1	4	3	1			5.3倍
令和元年度	50	9	4		3		2					5.6倍
令和2年度	164	23	6	4	2	1	10					7.1倍
令和3年度	101	22	8	1	2		10		1			4.6倍
令和4年度	77	14	1	1	1	2	8	1				5.5倍
令和5年度	46	12	2				6	1	2	1		3.8倍
令和6年度	37	11	4			1	5		1			3.4倍
令和7年度	88	14	4			2	5	1		1	1	6.3倍

※ 合格者の年齢は入庁年4月1日現在の年齢を示しています。

※ 令和2年度の受験者は2次募集を含めて示しています。

消防職員年齢現況

(令和8年4月1日現在)

	計	消防正監	消防監	消防司令長	消防司令	消防司令補	消防士長	消防副士長	消防士
計	474人	1人	11人	21人	69人	139人	113人	5人	115人
平均	37.9歳	59.0歳	56.1歳	54.9歳	48.1歳	42.6歳	34.4歳	30.4歳	24.3歳
18歳	4人								4
19歳	4人								4
20歳	3人								3
21歳	2人								2
22歳	14人								14
23歳	14人								14
24歳	18人								18
25歳	19人						2		17
26歳	24人						5		19
27歳	24人						14		10
28歳	12人						7	1	4
29歳	13人						7	2	4
30歳	17人						14	1	2
31歳	19人					4	15		
32歳	13人					5	8		
33歳	18人					13	5		
34歳	11人					6	5		
35歳	9人					8	1		
36歳	11人					7	3	1	
37歳	17人					12	5		
38歳	8人					5	3		
39歳	14人				2	9	3		
40歳	14人				5	8	1		
41歳	9人				3	4	2		
42歳	11人				2	9			
43歳	7人				4	3			
44歳	3人				1	2			
45歳	12人				7	5			
46歳	8人				5	3			
47歳	4人				2	2			
48歳	5人				4	1			
49歳	1人				1				
50歳	7人				6		1		
51歳	11人			2	8	1			
52歳	5人			1	2	1	1		
53歳	6人		2		4				
54歳	21人			6	10	5			
55歳	9人		3	4		2			
56歳	7人			3	1	2	1		
57歳	13人		3	3	1	5	1		
58歳	8人		2	2	1	1	2		
59歳	2人	1	1						
60歳	9人					9			
61歳	7人					7			
62歳	2人						2		
63歳	3人						3		
64歳	2人						2		

0人 20人 40人

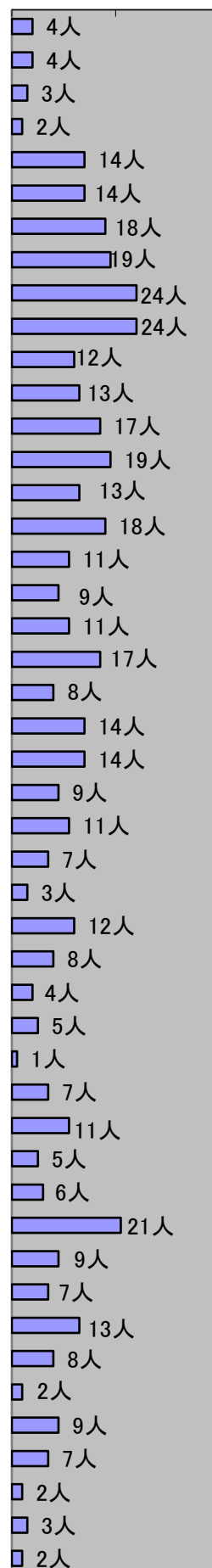

消防職員勤続年数現況

(令和8年4月1日現在)

	計	消防正監	消防監	消防司令長	消防司令	消防司令補	消防士長	消防副士長	消防士
計	474人	1人	11人	21人	69人	139人	113人	5人	115人
平均	16.9年	38.0年	37.3年	35.9年	27.9年	21.1年	11.9年	11.6年	4.8年
1年	21人						(7)		14
2年	11人								11
3年	12人								12
4年	14人								14
5年	20人								20
6年	24人						6		18
7年	9人						2		7
8年	15人						7	1	7
9年	22人						17		5
10年	26人					4	16		6
11年	23人					8	11	3	1
12年	19人					8	11		
13年	8人					3	5		
14年	18人					12	6		
15年	13人					6	7		
16年	18人					14	4		
17年	24人				2	15	6	1	
18年	14人				4	8	2		
19年	9人				3	6			
20年	6人				1	5			
21年	10人				5	5			
22年	7人				4	3			
23年	5人				1	4			
24年	5人				4	1			
25年	5人				4	1			
26年	4人				3	1			
27年	6人				5	1			
28年	1人				1				
29年	2人				1	1			
30年	5人			1	3	1			
31年	2人				1	1			
32年									
33年	15人		1	3	8	2	1		
34年	17人		2	3	8	3	1		
35年	5人				3	1	1		
36年	8人		2	4	1		1		
37年	19人		1	5	6	6	1		
38年	7人	1	1	3		2			
39年	2人					1	1		
40年	13人		2	2	1	8			
41年	2人		2						
42年	1人					1			
43年	5人					5			
44年	2人					2			

0人 10人 20人 30人 40人 50人



※1 平均は全体または各階級の平均年数を示し、年数は未満で表しています。

※2 再任用者7名の勤続年数は、単年度(1年)で計上しています。

教育研修実施状況

(令和7年度中)

		実施回数	受講人員	消防正監	消防監	消防司令長	消防司令	消防司令補	消防士長	消防副士長	消防士
合計		25	83				3	16	23		41
消防大学校	幹部科	1	1				1				
	火災調査科	1	1					1			
	査察業務マネジメントコース	1	1					1			
	高度救助・特別高度救助コース	1	1					1			
	女性活躍推進コース	1	1						1		
	小計	5	5				1	3	1		
消防学校	初任科	2	12								12
	救急科	2	10					1	1		8
	救助科	1	2						2		
	訓練指導科	1	3						3		
	予防査察科	1	2					2			
	火災調査科	1	2					1	1		
	高度救助科	1	2						2		
	特殊災害科	1	2					2			
	航空特別応援研修	1	1				1				
	小計	11	36				1	6	9		20
資格取得講習	救急救命東京研修所	1	2						2		
	衛生管理者	1	4				1	3			
	玉掛技能講習	1	3						1		2
	小型移動式クレーン運転技能講習	1	3						1		2
	小型車両系建設機械特別教育	1	8					1	2		5
	大型自動車運転免許	1	8								8
	小型船舶（2級）	1	6						5		1
	小型船舶（特殊）	1	2						1		1
	無人航空機操縦技能講習	1	6					3	1		2
	小計	9	42				1	7	13		21

		実施回数	受講人員	消防正監	消防監	消防司令長	消防司令	消防司令補	消防士長	消防副士長	消防士
合 計		37	43		1	4	8	9	13		8
病院研修	救急救命士就業前病院研修	6	6						2		4
	気管挿管病院研修	3	3						3		
	ビデオ硬性挿管用喉頭鏡病院研修	10	10					1	5		4
	小 計	19	19					1	10		8
市町村アカデミー	管理職のためのリーダーシップ・マネジメント講座	1	1				1				
	新時代における地方公務員の人材育成・確保	1	1				1				
	職場のリーダー養成講座	1	1					1			
	小 計	3	3				2	1			
自治研修センター	面接試験技法講習	1	2		1	1					
	給与事務研修	1	1					1			
	EBPM（データ分析・活用）研修	1	2						2		
	議会答弁対応能力向上研修	1	1			1					
	折衝・交渉能力向上研修	1	1				1				
	チラシデザイン研修	1	2					1	1		
	情報発信力向上研修	1	2					2			
	コンプライアンス研修	1	1				1				
	クレーム対応研修	1	1					1			
	キャリアデザイン（中堅向け）研修	1	1				1				
小 計	10	14		1	2	3	5	3			
その他研修	安全衛生基本研修会	1	2				1	1			
	消防職員安全衛生管理研修会	1	1			1					
	職場の衛生管理研修会	1	1				1				
	消防職員の惨事ストレス初級研修	1	1				1				
	メンタルヘルスマネジメント実践研修会	1	2			1		1			
	小 計	5	7			2	3	2			

消防職員所持免許・資格状況

(令和8年4月1日現在)

		計	企画 総務 課	消防 職員 課	消防 団 課	火災 予防 課	警 防 課	救 急 課	指 揮 統 制 課	西 部 消 防 署	富 勢 分 署	た な か 分 署	東 部 消 防 署	逆 井 分 署	光 ヶ 丘 分 署	旭 町 消 防 署	西 原 分 署	沼 南 消 防 署	高 柳 分 署	手 賀 分 署
救急救命士		112		4	1			5	7	10	5	6	20	7	7	12	6	8	7	7
救急Ⅱ課程資格者		11							1	1		1	4		1			1	1	1
救急標準課程資格者		92	2	3	1	2	4	3	16	7	4	4	6	6	3	12	2	7	3	7
救急科資格者		145	2	3	2	5	3	3	11	14	7	9	22	7	11	14	10	11	7	4
J P T E C	プロバイダー	148		2	1	1	1	2	8	25	5	6	33	5	8	9	11	17	10	4
	インストラクター	23						1	1	1	1	1	2		3	1	2	2	5	3
I C L S インストラクター		21		1				1	2	1	1	1	3		1	1	1	3	3	2
第一種衛生管理者		54	2	3	1	2	2	4	6	2	2	3	4	4		5	3	4	5	2
消防設備点検資格者	第1種	24				4		2	1	2	2		3		1	3	1	2	2	1
	第2種	6				1		1	2	1						1				
消防設備士免状	甲種特類	2	1						1											
	甲種1類	3	1						1	1										
	甲種2類	2	1						1											
	甲種3類	2	1						1											
	甲種4類	11	1		1				2	2		1	2			2				
	甲種5類	3	1						1							1				
	乙種1類	2		1	1															
	乙種2類	2		1	1															
	乙種3類	2		1	1															
	乙種4類	5		1	1	1				1									1	
	乙種5類	3		1	1	1														
	乙種6類	18		2	1	3		1	2	1	2		1		1	1				3
乙種7類	5		1	1					1	1					1					
陸上特殊無線技士	2級	65		2	1			4	9	3	3	4	10	3	5	6	1	4	4	6
	3級	334	6	10	4	11	9	5	29	40	15	14	41	14	16	34	20	42	15	9
ドローン資格者講習		46	2	1		4	3		12	6	1	3	4	2	2	2	1	2	1	

		計	企 画 総 務 課	消 防 職 員 課	消 防 団 課	火 災 予 防 課	警 防 課	救 急 課	指 揮 統 制 課	西 部 消 防 署	富 勢 分 署	た な か 分 署	東 部 消 防 署	逆 井 分 署	光 ヶ 丘 分 署	旭 町 消 防 署	西 原 分 署	沼 南 消 防 署	高 柳 分 署	手 賀 分 署
小型船舶操縦免許	1 級	21			2			2	1			4	2		2	2	1	3	1	1
	2 級	122	3	2	2	3	5	2	13	18	8	5	17	3	6	9	5	13	4	4
	特 殊	60		3	1	1	2		2	13	2	3	9	2	1	5	3	9	3	1
危険物取扱者免状	甲 種	5			1	1				1			1							1
	乙種 1 類	19			2	1		1	2	1	1	1	2	1		2	2	3		
	乙種 2 類	25		1	2	1		1	2	4	1	2	2	1		3	3	2		
	乙種 3 類	45		2	2	3		1	3	7		2	8	2		6	3	6		
	乙種 4 類	258	4	9	3	7	6	7	16	32	15	10	38	14	12	25	15	31	9	5
	乙種 5 類	24			2	2		1	2	2		2	4			3	2	4		
	乙種 6 類	30			2	2		1	2	3	2	3	4	1		4	2	4		
	丙 種	41	1	2	2	1	2	1	10	3	1	3	2	2	1	6		3		1
予 防 技 術 検 定	危 険 物	19		1	1	4	1	2	3				1			2	1	3		
	消防用設備等	26	1	1	1	3	1	2	4		1		3			3	2	2	1	1
	防火査察	117	2	4	4	9	3	6	7	15	5	2	21	4	1	9	5	12	6	2
自動車運転免許	大型 1 種	340	5	10	5	11	9	9	34	41	15	15	48	15	15	30	17	37	14	10
	大型特殊	19		1	1	1	2	2	3	4		1	1			2		1		
	けん引	17			1	1	2	1	3	2		2		1		3		1		
	中型 1 種	23		2				1	2	1	2	1	3	1	2	3	2	1	1	1
	中型 1 種(8t)	196	3	8	4	5	6	8	26	15	7	9	21	12	6	22	6	19	8	11
	普通 1 種	236	3	2	1	7	2	1	12	39	11	12	42	10	16	21	13	28	11	5
潜 水 士	27		2	1				2	4	3	1	4		1	3	2	4			
ガ ス 溶 接 資 格 者	41	1	2	1	1	1			7	5	1	1	5	2		6	1	3	2	2
足 場 組 立 作 業 主 任 者	32	1	3		3	1			3	4	2	1	4	3	1	2		3	1	
玉 掛 技 能 資 格 者	94	1	4	3	2	6			10	19	3	4	13	3	1	7	3	12	2	1
小 型 移 動 式 ク レ ーン	95	1	3	3	2	4			11	18	3	5	14	3	1	6	4	14	2	1
酸 素 欠 乏 危 険 作 業 主 任 者	68	2	3	1	3	5	1		10	11	2	3	8	4	1	6	2	4	1	1

消防職団員等表彰状況

(令和7年度中)

区分		計	叙勲・褒章	消防庁長官	知事	防災危機管理部長	全国消防長会長	日本消防協会会長	千葉県消防協会会長	東葛飾支部長	市長	消防局長	消防団長
消防職団員	特別功労	11			1						10		
	永年勤続	25		3	2		2		18				
	功 労	47			4				4	5	21		13
	功 績	1							1				
	精 績	2						2					
	精 勤	58			14				12	16	16		
	表 彰 状	28			1				9			18	
	そ の 他	78					18		5	10		33	12
元消防職団員		2	2										
協力者	団 体	3										3	
	個 人												

消防職団員公務災害状況

区分	計	発 生 原 因								傷 病						
		火 災	救 急・救 助	風 水 害	査 察・調 査	訓 練	作 業	通 勤	そ の 他	熱 傷	骨 折	捻 挫・脱 臼	挫 創・挫 傷	刺 創・切 創	打 撲・擦 過 傷	そ の 他
令和2年度	4		3						1		2				2	
令和3年度	3		2						1			1			2	
令和4年度	3	2				1					1					2
令和5年度																
令和6年度	7	1				4		1	1		4	2	1			
令和7年度	1	1								1						

III 予 防



防火対象物の現況

(令和8年4月1日現在)

区 分		計	西部消防署	富勢分署	たなか分署	東部消防署	逆井分署	光ヶ丘分署	旭町消防署	西原分署	沼南消防署	高柳分署	手賀分署
計		11,179	1,686	693	730	2,180	673	1,028	2,070	661	779	579	100
1	(イ)劇場・映画館等	14				8				4	2		
	(ロ)公会堂又は集会場	74	9	8	7	16	4	4	13	5	4	3	1
2	(イ)キャバレー・ナイトクラブ等	1				1							
	(ロ)遊技場又はダンスホール等	11	2		1			2	3		1	1	1
	(ハ)風俗営業店舗等												
	(ニ)カラオケBOX他総務省令で定めるもの	2						1			1		
3	(イ)待合・料理店等	1							1				
	(ロ)飲食店	182	30	9	8	35	9	12	48	11	12	7	1
4	百貨店・マーケット等	433	82	24	32	56	33	32	71	24	54	23	2
5	(イ)旅館・ホテル・宿泊所等	41	8	1	6	9		1	9		6		1
	(ロ)寄宿舍等又は共同住宅	5,030	638	358	229	1110	320	610	1173	185	222	185	
6	(イ)病院等又は助産所	126	11	11	5	26	6	11	25	16	10	5	
	(ロ)老人ホーム等(自力避難困難者入所施設)	186	24	13	30	17	17	22	22	11	18	11	1
	(ハ)老人福祉施設等(6項ロ以外)	242	33	25	18	25	15	26	40	12	28	20	
	(ニ)幼稚園・盲学校等	35	3	1		5	2	9	5	4	3	3	
7	小・中学校、高等学校等	374	20	15	21	54	22	57	45	88	34	11	7
8	図書館・美術館等	4		1		1			2				
9	(イ)蒸気浴場・熱気浴場等	2	1								1		
	(ロ)(イ)以外の公衆浴場	3					1		1			1	
10	車両の停車場等	7	1	1	1	1	1	1				1	
11	神社・寺院・教会等	66	7	8	4	9	9	1	7		10	6	5
12	(イ)工場又は作業場	645	209	19	78	16	30	11	34	57	79	71	41
	(ロ)映画スタジオ等												
13	(イ)自動車車庫又は駐車場	236	62	5	16	30	19	6	68	12	12	1	5
	(ロ)飛行機等の格納庫	4										4	
14	倉庫	558	134	22	112	19	23	14	35	67	84	42	6
15	前各項に該当しない事業所	1,303	216	82	113	191	69	66	141	123	135	145	22
16	(イ)特定複合用途防火対象物	1,132	134	52	33	417	67	101	233	29	44	19	3
	(ロ)非特定複合用途防火対象物	463	62	37	14	133	26	41	94	13	19	20	4
16の2	地下街												
16の3	準地下街												
17	文化財建築物	3		1	2								
18	延長50メートル以上のアーケード*	1				1							

※防火対象物数は延べ面積150㎡以上のものを計上しております。

防火対象物数の推移

(各年4月1日現在)

区 分		平成 29 年	平成 30 年	令和 元 年	令和 2 年	令和 3 年	令和 4 年	令和 5 年	令和 6 年	令和 7 年	令和 8 年
計		8,234	8,426	9,070	9,285	9,608	10,065	10,360	10,553	10,866	11,179
1	(イ)劇場・映画館等	14	15	13	15	15	15	15	15	15	14
	(ロ)公会堂又は集会場	127	130	123	139	139	139	139	141	141	74
2	(イ)キャバレー・ナイトクラブ等	1	1	1	2	1	1	1	1	1	1
	(ロ)遊技場又はダンスホール等	17	16	20	17	17	17	15	13	12	11
	(ハ)風俗営業店舗等										
	(ニ)カラオケBOX他総務省令で定めるもの	5	5	5	5	3	3	3	3	2	2
3	(イ)待合・料理店等	1	1	1	1	1	2	2	1	1	1
	(ロ)飲食店	156	159	153	188	184	191	189	180	183	182
4	百貨店・マーケット等	381	382	399	417	415	424	421	414	426	433
5	(イ)旅館・ホテル・宿泊所等	34	34	41	41	40	40	40	39	40	41
	(ロ)寄宿舎等又は共同住宅	3,544	3,621	4,027	4,023	4,169	4,399	4,612	4,764	4,907	5,030
6	(イ)病院等又は助産所	103	104	127	111	113	121	119	119	120	126
	(ロ)老人ホーム等	110	118	124	135	139	145	153	153	167	186
	(ハ)老人福祉施設等(6項ロ以外)	154	175	170	193	200	216	227	221	247	242
	(ニ)幼稚園・盲学校等	51	41	46	37	37	37	36	35	35	35
7	小・中学校、高等学校等	365	361	392	359	354	363	368	365	370	374
8	図書館・美術館等	4	4	3	5	4	4	4	4	4	4
9	(イ)蒸気浴場・熱気浴場等	3	3	4	3	3	3	2	2	2	2
	(ロ)(イ)以外の公衆浴場	5	5	4	5	3	3	3	3	3	3
10	車両の停車場等	5	5	4	6	6	7	7	7	7	7
11	神社・寺院・教会等	55	55	52	55	57	57	58	60	59	66
12	(イ)工場又は作業場	492	491	630	533	567	580	580	604	628	645
	(ロ)映画スタジオ等										
13	(イ)自動車庫又は駐車場	156	173	30	207	224	229	228	230	231	236
	(ロ)飛行機等の格納庫	3	3		3	3	3	3	3	4	4
14	倉庫	441	464	418	503	524	532	534	525	547	558
15	前各項に該当しない事業場	903	921	872	1,018	1,055	1,080	1,116	1,132	1,172	1,303
16	(イ)特定複合用途防火対象物	846	861	1,103	962	1,011	1,108	1,101	1,106	1,111	1,132
	(ロ)非特定複合用途防火対象物	249	267	301	298	320	342	380	409	427	463
16の2	地下街										
16の3	準地下街										
17	文化財建築物	8	10	6	3	3	3	3	3	3	3
18	延長50メートル以上のアーケード	1	1	1	1	1	1	1	1	1	1

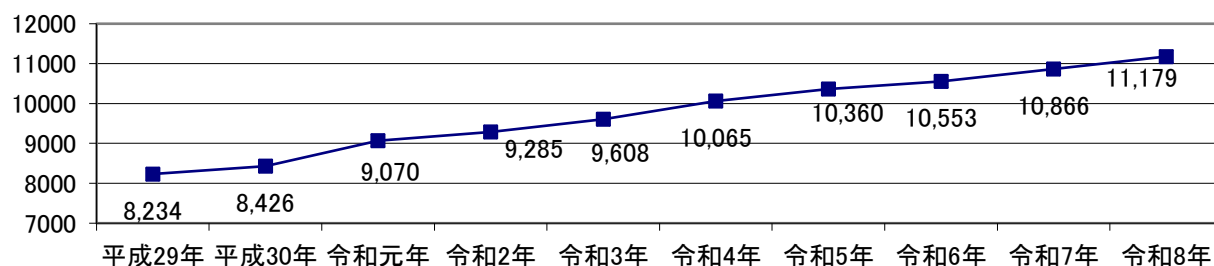

※防火対象物数は延べ面積150㎡以上のものを計上しております。

中高層建築物の現況

(令和8年4月1日現在)

区分	計	4F	5F	6F	7F	8F	9F	10F	11F	12F	13F	14F	15F以上
計	1,893	646	499	232	167	120	40	53	36	19	14	44	23
西部消防署管轄	451	167	130	46	26	16	12	11	9	5	3	13	13
東部消防署管轄	728	242	146	107	81	65	15	22	17	5	7	16	5
旭町消防署管轄	558	181	147	63	57	35	12	20	10	9	4	15	5
沼南消防署管轄	156	56	76	16	3	4	1						
1	(イ)劇場・映画館等	4	2	1		1							
	(ロ)公会堂又は集会場	4	1	2		1							
2	(イ)キャバレー・ナイトクラブ等	1	1										
	(ロ)遊技場又はダンスホール等												
	(ハ)風俗営業店舗等												
	(ニ)カラオケBOX他省令で定めるもの												
3	(イ)待合・料理店等												
	(ロ)飲食店	9	5	3	1								
4	百貨店・マーケット等	7	4	2			1						
5	(イ)旅館・ホテル・宿泊所等	21	6	5	3	3	1		1			1	1
	(ロ)寄宿舍等又は共同住宅	922	251	262	79	81	68	29	37	32	16	12	39
6	(イ)病院等又は助産所	26	8	9	6	1	1	1					
	(ロ)老人ホーム等(自力避難困難者入所施設)	13	5	5	2		1						
	(ハ)老人福祉施設等(6項ロ以外)	7	4	1	1	1							
	(ニ)幼稚園・盲学校等	1	1										
7	小・中学校、高等学校等	93	61	14	10	8							
8	図書館・美術館等												
9	(イ)蒸気浴場・熱気浴場等												
	(ロ)(イ)以外の公衆浴場												
10	車両の停車場等												
11	神社・寺院・教会等												
12	(イ)工場又は作業場	24	18	5	1								
	(ロ)映画スタジオ等												
13	(イ)自動車車庫又は駐車場	34	21	8	4		1						
	(ロ)飛行機等の格納庫												
14	倉庫	48	25	14	6	2	1						
15	前各項に該当しない事業所	132	61	40	21	5	4	1					
16	(イ)特定複合用途防火対象物	409	125	96	76	45	29	8	13	4	3		3
	(ロ)非特定複合用途防火対象物	138	47	32	22	19	13	1	2			1	1

防 火 管 理 状 況

(令和8年4月1日現在)

区 分	防火対象物	防火管理者			消 防 計 画			消防用設備等 点 検 報 告			
		◇ 対象数	届 出数	比 率	◇ 対象数	届 出数	比 率	◇ 対象数	◆ 報告数	比 率	
計	11,179	3,096	2,419	78.1%	3,096	2,218	71.6%	11,179	5,562	49.8%	
1	(イ)劇場・映画館等	14	3	2	66.7%	3	2	66.7%	14	4	28.6%
	(ロ)公会堂又は集会場	74	69	61	88.4%	69	62	89.9%	74	56	75.7%
2	(イ)キャバレー・ナイトクラブ等	1	1	1	100.0%	1	1	100.0%	1	1	100.0%
	(ロ)遊技場又はダンスホール等	11	10	10	100.0%	10	9	90.0%	11	9	81.8%
	(ハ)風俗営業店舗等										
	(ニ)カラオケBOX他省令で定めるもの	2	2	2	100.0%	2	2	100.0%	2	0	0.0%
3	(イ)待合・料理店等	1	1	1	100.0%	1	1	100.0%	1	1	100.0%
	(ロ)飲食店	182	192	157	81.8%	192	142	74.0%	182	103	56.6%
4	百貨店・マーケット等	433	347	297	85.6%	347	280	80.7%	433	322	74.4%
5	(イ)旅館・ホテル・宿泊所等	41	33	31	93.9%	33	28	84.8%	41	28	68.3%
	(ロ)寄宿舍等又は共同住宅	5,030	708	474	66.9%	708	422	59.6%	5,030	2,571	51.1%
6	(イ)病院等又は助産所	126	44	41	93.2%	44	34	77.3%	126	79	62.7%
	(ロ)老人ホーム等(自力避難困難者入所施設)	186	164	145	88.4%	164	144	87.8%	186	146	78.5%
	(ハ)老人福祉施設(6項ロ以外)	242	148	145	98.0%	148	135	91.2%	242	196	81.0%
	(ニ)幼稚園・盲学校等	35	21	21	100.0%	21	20	95.2%	35	21	60.0%
7	小・中学校、高等学校等	374	106	98	92.5%	106	95	89.6%	374	152	40.6%
8	図書館・美術館等	4	2	1	50.0%	2	1	50.0%	4	3	75.0%
9	(イ)蒸気浴場・熱気浴場等	2	2	2	100.0%	2	2	100.0%	2	2	100.0%
	(ロ)(イ)以外の公衆浴場	3	2	2	100.0%	2	2	100.0%	3	2	66.7%
10	車両の停車場等	7	1	1	100.0%	1	1	100.0%	7	3	42.9%
11	神社・寺院・教会等	66	27	18	66.7%	27	16	59.3%	66	18	27.3%
12	(イ)工場又は作業場	645	67	67	100.0%	67	53	79.1%	645	251	38.9%
	(ロ)映画スタジオ等										
13	(イ)自動車車庫又は駐車場	236	2	1	50.0%	2	1	50.0%	236	46	19.5%
	(ロ)飛行機等の格納庫	4							4	4	100.0%
14	倉庫	558	58	57	98.3%	58	39	67.2%	558	264	47.3%
15	前各項に該当しない事業所	1,303	284	194	68.3%	284	175	61.6%	1,303	494	37.9%
16	(イ)特定複合用途防火対象物	1,132	685	522	76.2%	685	486	70.9%	1,132	607	53.6%
	(ロ)非特定複合用途防火対象物	463	114	65	57.0%	114	62	54.4%	463	177	38.2%
16の2	地下街										
16の3	準地下街										
17	文化財建築物	3	2	2	100.0%	2	2	100.0%	3	2	66.7%
18	延長50メートル以上のアーケード	1	1	1	100.0%	1	1	100.0%	1	0	0.0%

◇対象数とは、届出または報告の義務を有する対象物数を示します。

◆報告数は、特定防火対象物は過去1年間に、非特定防火対象物は過去3年間に報告されている対象物数を示します。

予 防 査 察 実 施 状 況

区 分	防 火 対 象 物 総 数	立 入 検 査 総 数	指 導 総 数	改 善 総 数	西 部 消 防 署 管 轄			
					防 火 対 象 物 数	立 入 検 査 数	指 導 件 数	改 善 件 数
計	11,179	2,261	958	170	3,109	600	140	33
1	(イ)劇場・映画館等	14	5	1				
	(ロ)公会堂又は集会場	74	18	7	1	24	11	3
2	(イ)キャバレー・ナイトクラブ等	1	1					
	(ロ)遊技場又はダンスホール等	11	10	4	1	3	4	
	(ハ)風俗営業店舗等							
	(ニ)カラオケBOX他省令で定めるもの	2						
3	(イ)待合・料理店等	1	1	1				
	(ロ)飲食店	182	104	63	17	47	27	16
4	百貨店・マーケット等	433	180	92	12	138	52	19
5	(イ)旅館・ホテル・宿泊所等	41	78	29	6	15	10	4
	(ロ)寄宿舍等又は共同住宅	5,030	400	123	30	1,225	115	1
6	(イ)病院等又は助産所	126	54	24	5	27	15	5
	(ロ)老人ホーム等(自力避難困難者入所施設)	186	81	34	5	67	21	6
	(ハ)老人福祉施設等(6項ロ以外)	242	127	55	14	76	61	20
	(ニ)幼稚園・盲学校等	35	16	3		4	5	1
7	小・中学校、高等学校等	374	65	35	1	56	7	4
8	図書館・美術館等	4				1		
9	(イ)蒸気浴場・熱気浴場等	2	2			1	1	
	(ロ)(イ)以外の公衆浴場	3	2					
10	車両の停車場等	7				3		
11	神社・寺院・教会等	66	47	36	17	19		
12	(イ)工場又は作業場	645	216	81	23	306	104	12
	(ロ)映画スタジオ等							
13	(イ)自動車車庫又は駐車場	236	2	1		83	1	1
	(ロ)飛行機等の格納庫	4						
14	倉庫	558	146	56	6	268	31	3
15	前各項に該当しない事業所	1,303	197	78	13	411	35	9
16	(イ)特定複合用途防火対象物	1,132	400	175	13	219	78	31
	(ロ)非特定複合用途防火対象物	463	108	60	6	113	21	5
16の2	地下街							
16の3	準地下街							
17	文化財建築物	3	1			3	1	
18	延長50メートル以上のアーケード	1						

(令和7年度中)

東 部 消 防 署 管 轄				旭 町 消 防 署 管 轄				沼 南 消 防 署 管 轄			
防 火 对 象 物 数	立 入 檢 査 数	指 導 件 数	改 善 件 数	防 火 对 象 物 数	立 入 檢 査 数	指 導 件 数	改 善 件 数	防 火 对 象 物 数	立 入 檢 査 数	指 導 件 数	改 善 件 数
3,881	403	140	18	2,731	555	322	15	1,458	703	356	104
8	3	1		4				2	2		
24				18	3	3		8	4	1	
1	1										
2	1	1	1	3	3	2		3	2	1	
1								1			
				1	1	1					
56	32	18	6	59	21	12		20	24	17	6
121	34	11	1	95	39	30	1	79	55	32	2
10	8	3		9	10	2		7	50	20	6
2,040	36	2		1,358	154	65		407	95	55	30
43	12	2	1	41	17	11	2	15	10	6	
56	9	2		33	15	12		30	36	14	4
66	28	16	5	52	18	8		48	20	11	3
16	6	1		9	2			6	3	1	
133	12	3		133	23	16		52	23	12	
1				2							
								1	1		
1	2			1				1			
3								1			
19	1			7				21	46	36	17
57	5	2		91	8	8	1	191	99	59	22
55				80	1			18			
								4			
56				102	21	17	1	132	94	36	5
326	54	24	3	264	33	21	5	302	75	24	4
585	130	40	1	262	143	86	2	66	49	18	3
200	29	14		107	43	28	3	43	15	13	2
1											

消防訓練実施状況

区 分	対町 象・自治 物及 会 び数	訓回 練数 実合 施計	訓人 練員 参合 加計	西部署管轄		東部署管轄		
				訓 練 実 施 回 数	訓 練 参 加 人 員	訓 練 実 施 回 数	訓 練 参 加 人 員	
計		11,476	481	39,497	178	14,008	144	13,711
1	(イ)劇場・映画館等	14						
	(ロ)公会堂又は集会場	74	17	340	5	100	5	96
2	(イ)キャバレー・ナイトクラブ等	1						
	(ロ)遊技場又はダンスホール等	11						
	(ハ)風俗営業店舗等							
	(ニ)カラオケBOX他総務省令で定めるもの	2						
3	(イ)待合・料理店等	1						
	(ロ)飲食店	182						
4	百貨店・マーケット等	433	4	285			1	14
5	(イ)旅館・ホテル・宿泊所等	41	3	29				
	(ロ)寄宿舎等又は共同住宅	5,030	79	2,404	25	804	24	625
6	(イ)病院等又は助産所	126	10	322	2	100	7	200
	(ロ)老人ホーム等 <small>(自力避難困難者入所施設)</small>	186	40	1,318	16	410	8	290
	(ハ)老人福祉施設等 <small>(6項ロ以外の施設)</small>	242	103	6,896	39	3,048	36	2,295
	(ニ)幼稚園・特別支援学校	35	50	5,228	21	1,967	12	1,175
7	小・中学校、高等学校等	374	44	8,459	16	2,934	11	2,098
8	図書館・美術館等	4						
9	(イ)蒸気浴場・熱気浴場等	2						
	(ロ)(イ)以外の公衆浴場	3						
10	車両の停車場等	7						
11	神社・寺院・教会等	66	1	1	1	1		
12	(イ)工場又は作業場	645	9	1,353	7	1,274	0	0
	(ロ)映画スタジオ等							
13	(イ)自動車車庫又は駐車場	236						
	(ロ)飛行機等の格納庫	4						
14	倉庫	558	14	829	10	654		
15	全各項に該当しない事業所	1,303	31	1,269	12	628	16	491
16	(イ)特定複合用途防火対象物	1,132	19	1,873	7	788	7	346
	(ロ)非特定複合用途防火対象物	463	3	612	1	30		
16の2	地下街							
16の3	準地下街							
17	文化財建築物	3	2	12	1	10		
18	延長50m以上のアーケード	1						
※	町会・自治会	297	52	8,267	15	1,260	17	6,081

(令和7年度中)

旭町署管轄		沼南署管轄		訓練種別合計	消 火 訓 練	防 火 講 話	防 火 映 画	起 震 車 指 導	通 報 訓 練	避 難 訓 練	そ の 他
訓練実施回数	訓練参加人員	訓練実施回数	訓練参加人員								
105	9,119	54	2,659	1,359	381	113	17	30	258	317	243
2	19	5	125	60	17	4		2	11	13	13
2	264	1	7	15	4	3			4	4	
2	14	1	15	10	3				3	3	1
27	818	3	157	254	71	30		1	46	62	44
1	22			29	9	2	2	2	5	8	1
10	510	6	108	115	30	7	2		31	36	9
16	1,019	12	534	250	80	10	4	4	51	58	43
6	1,084	11	1,002	141	37	10	1	1	25	33	34
13	3,115	4	312	82	21	6	1	6	10	14	24
				4	1				1	1	1
1	50	1	29	35	8	4		1	7	9	6
2	50	2	125	47	14	5			9	13	6
2	92	1	58	94	28	6		1	19	24	16
5	739			58	15	6		2	9	18	8
2	582			13	3	2			3	3	2
		1	2	6	2				2	2	
14	741	6	185	146	38	18	7	10	22	16	35

建築同意等処理状況

(令和7年度中)

	計	確認申請	計画通知	許可申請	通知
計	2,032	334	14	14	1,670
新築	1,882	300	4	4	1,574
増築	64	25	8	8	23
改築					
その他	86	9	2	2	73

火災予防条例届出処理状況

(令和7年度中)

防火対象物使用開始届	881	変電設備	95	裸火等	14
炉		発電設備	24	火災とまぎらわしい煙, 又は火災を発生するおそれのある行為	262
厨房設備	2	蓄電池設備	30	煙火の打ち上げ等	19
温風暖房機	1	ネオン管灯設備		水道断水届	39
ボイラー	15	気球(水素ガスを充填するもの)		道路工事届	463
乾燥設備		放電加工機		少量危険物	46
サウナ設備	7	ヒートポンプ冷暖房機	34	指定可燃物	11
給湯・湯沸設備	14	火花を生ずる設備		その他	193
		急速充電設備	7	計	2,157

消防用設備等着工・設置届処理状況

(令和7年度中)

	計	消火設備								警報設備					避難設備		消 防 用 水	消火活動上必要な施設				そ の 他 の 設 備
		消 火 器	屋 内 消 火 栓 設 備	ス プ リ ン ク ラ ー 設 備	特 殊 固 定 消 火 設 備	屋 外 消 火 栓 設 備	動 力 消 防 ポ ン プ	パ ッ ケ ー ジ 型 消 火 設 備	パ ッ ケ ー ジ 型 自 動 消 火 設 備	自 動 火 災 報 知 設 備	火 災 通 報 装 置	漏 電 火 災 警 報 器	ガ ス 漏 れ 火 災 警 報 設 備	非 常 警 報 設 備	非 常 放 送 設 備	避 難 器 具		誘 導 灯	連 結 散 水 設 備	連 結 送 水 管	非 常 コ ン セ ン ト	
着工届	399		23	50	14	1		3	2	214	8		13	13	27	19			4		1	7
設置届	834	280	21	66	9	2		5	1	279	8		19	19	12	103		1	2		2	5

危険物施設立入検査状況

(令和7年度中)

		施設数	実施件数			施設数	実施件数	
計		409	131	取 扱 所	給油取扱所	屋外	35	13
製造所		10	1			屋内	1	
貯蔵所	屋内貯蔵所	82	26			自家用	37	2
	屋外タンク	31	5		第一種販売		2	1
	屋内タンク	3	1		第二種販売		1	1
	地下タンク	95	19		一般取扱所	詰替え	9	1
	簡易タンク	1	1			充てん	5	
移動タンク	46	47	ボイラー			13	2	
屋外貯蔵所	7	2	その他	31		9		

危険物関係事務処理状況

(令和7年度中)

		処理件数			処理件数	
計		379	完成検査前検査			
			予防規程認可		7	
設置許可	製造所		仮使用承認		29	
	貯蔵所	5	仮貯蔵・取扱承認		5	
	取扱所	5	品名数量変更届		8	
変更許可	製造所	1	保安監督者	選任届	製造所	
	貯蔵所	8			貯蔵所	24
	取扱所	27			取扱所	19
完成検査	製造所	2		解任届	製造所	
	貯蔵所	14			貯蔵所	20
	取扱所	27			取扱所	16
譲渡引渡	製造所		資料提出	氏名変更	製造所	2
	貯蔵所	1			貯蔵所	68
	取扱所				取扱所	35
廃止届出	製造所			設備工事	製造所	3
	貯蔵所	5			貯蔵所	8
	取扱所	1			取扱所	39

倍数別危険物施設状況

区 分		合 計									西 部 署 管 轄									
		5 倍以下	5 倍を超え 10 倍以下	10 倍を超え 50 倍以下	50 倍を超え 100 倍以下	100 倍を超え 150 倍以下	150 倍を超え 200 倍以下	200 倍を超え 500 倍以下	500 倍を超える	小 計	5 倍以下	5 倍を超え 10 倍以下	10 倍を超え 50 倍以下	50 倍を超え 100 倍以下	100 倍を超え 150 倍以下	150 倍を超え 200 倍以下	200 倍を超え 500 倍以下	500 倍を超える		
合 計		409	148	72	98	18	17	7	37	12	168	51	29	46	9	8	4	15	6	
製 造 所		10	2	3		3	2				10	2	3		3	2				
小 計		10	2	3		3	2				10	2	3		3	2				
貯 蔵 所	屋 内 貯 蔵 所	82	47	12	13		2	2	1	5	35	18	3	10			1		3	
	屋 外 タ ン ク 貯 蔵 所	31	7	5	8	1	1	1	5	3	15	4	3	5	1		1	1		
	屋 内 タ ン ク 貯 蔵 所	3	3								2	2								
	地 下 タ ン ク 貯 蔵 所	95	36	18	27	4	4		4	2	41	9	5	15	4	3		4	1	
	簡 易 タ ン ク 貯 蔵 所	1	1																	
	移 動 タ ン ク 貯 蔵 所	46	27	6	10	2	1				5	5								
	屋 外 貯 蔵 所	7	2	5							3	1	2							
小 計		265	123	46	58	7	8	3	10	10	101	39	13	30	5	3	2	5	4	
取 扱 所	給油取扱所	屋 外	35			1		5	4	24	1	14					1	2	10	1
		屋 内	1							1										
		自 家 用	37	4	5	22	4	1		1		13	1	2	9		1			
	第 1 種 販 売 取 扱 所		2		1	1														
	第 2 種 販 売 取 扱 所		1			1														
	一 般 取 扱 所	詰 替 え	9	2	2	5						2	1		1					
		充 填	5		1	1	3					2		1	1					
		ボ イ ラ ー	13	7	4	2						7	3	3	1					
そ の 他		31	10	10	7	1	1		1	1	19	5	7	4	1	1			1	
小 計		134	23	23	40	8	7	4	27	2	57	10	13	16	1	3	2	10	2	

(令和8年4月1日現在)

東 部 署 管 轄								旭 町 署 管 轄								沼 南 署 管 轄											
小 計	5 倍以下	5 倍を超え 10 倍以下	10 倍を超え 50 倍以下	50 倍を超え 100 倍以下	100 倍を超え 150 倍以下	150 倍を超え 200 倍以下	200 倍を超え 500 倍以下	500 倍を超える	小 計	5 倍以下	5 倍を超え 10 倍以下	10 倍を超え 50 倍以下	50 倍を超え 100 倍以下	100 倍を超え 150 倍以下	150 倍を超え 200 倍以下	200 倍を超え 500 倍以下	500 倍を超える	小 計	5 倍以下	5 倍を超え 10 倍以下	10 倍を超え 50 倍以下	50 倍を超え 100 倍以下	100 倍を超え 150 倍以下	150 倍を超え 200 倍以下	200 倍を超え 500 倍以下	500 倍を超える	
	51	22	6	9		2	1	11			68	36	18	9		2			3		122	39	19	34	9	5	2
	2	2							18	13	4			1				27	14	5	3		1	1	1	2	
	5	1					4		2		2							9	2		3		1			3	
									1	1																	
	15	7	4	3		1			21	14	2	5						18	6	7	4					1	
																		1	1								
	11	11							5		5							25	11	1	10	2	1				
									2	1	1							2		2							
	33	21	4	3		1		4	49	29	14	5		1				82	34	15	20	2	3	1	1	6	
	8				1	1	6		4					1		3		9			1		2	1		5	
	1						1																				
	1			1					4	1	1	2						19	2	2	10	4				1	
									1			1						1		1							
																		1			1						
	4		1	3					3	1	1	1															
																		3				3					
	2	1	1						3	3								1			1						
	2			2					4	2	2							6	3	1	1					1	
	18	1	2	6		1	1	7	19	7	4	4		1		3		40	5	4	14	7	2	1		7	

管 轄 別 危 険 物 数 量

区 分	類 別 等	単 位	合 計	西 部 消 防 署 管 轄				
				小 計	西 部 署	富 勢 分 署	た な か 分 署	
合 計	第1類	kg	2,299.7	2,000.0			2,000.0	
	第2類	kg	32,670.4	30,216.4	26,416.4		3,800.0	
	第3類	kg	10,524.4	10,483.2	10,483.2			
	第4類	特殊引火物	ℓ	139.9				
		第1石油類	ℓ	2,944,269.5	1,615,005.9	718,686.9	99,470.0	796,849.0
		アルコール類	ℓ	797,031.2	136,119.0	128,398.0	1,040.0	6,681.0
		第2石油類	ℓ	16,327,965.7	3,096,367.2	1,707,907.8	91,200.0	1,297,259.4
		第3石油類	ℓ	6,641,889.3	4,254,294.2	1,454,082.2	1,959,580.0	840,632.0
		第4石油類	ℓ	437,016.0	53,343.0	19,495.0		33,848.0
	動植物油類	ℓ	6,403.0	2,000.0			2,000.0	
第5類	kg	321.5	200.0			200.0		
第6類	kg	12.0						
製 造 所	第1類	kg						
	第2類	kg						
	第3類	kg						
	第4類	特殊引火物	ℓ					
		第1石油類	ℓ	90,828.0	90,828.0	37,328.0		53,500.0
		アルコール類	ℓ	10,968.0	10,968.0	8,168.0		2,800.0
		第2石油類	ℓ	86,000.0	86,000.0	20,000.0		66,000.0
		第3石油類	ℓ	72,000.0	72,000.0	71,000.0		1,000.0
		第4石油類	ℓ	3,100.0	3,100.0			3,100.0
	動植物油類	ℓ	2,000.0	2,000.0			2,000.0	
第5類	kg							
第6類	kg							
貯 蔵 所	第1類	kg	299.7					
	第2類	kg	10,554.0	8,100.0	4,500.0		3,600.0	
	第3類	kg	41.2					
	第4類	特殊引火物	ℓ	139.9				
		第1石油類	ℓ	1,113,085.0	760,521.9	224,102.9	70.0	536,349.0
		アルコール類	ℓ	766,275.2	122,981.0	118,060.0	1,040.0	3,881.0
		第2石油類	ℓ	13,660,490.9	2,201,744.8	1,276,083.8	2,000.0	923,661.0
		第3石油類	ℓ	5,566,094.5	3,534,317.0	1,113,259.0	1,649,500.0	771,558.0
		第4石油類	ℓ	410,744.0	47,611.0	18,420.0		29,191.0
	動植物油類	ℓ	1,803.0					
第5類	kg	321.5	200.0			200.0		
第6類	kg	12.0						
取 扱 所	第1類	kg	2,000.0	2,000.0			2,000.0	
	第2類	kg	22,116.4	22,116.4	21,916.4		200.0	
	第3類	kg	10,483.2	10,483.2	10,483.2			
	第4類	特殊引火物	ℓ					
		第1石油類	ℓ	1,740,356.5	763,656.0	457,256.0	99,400.0	207,000.0
		アルコール類	ℓ	20,628.0	2,170.0	2,170.0		
		第2石油類	ℓ	2,581,474.8	808,622.4	411,824.0	89,200.0	307,598.4
		第3石油類	ℓ	1,003,294.8	647,977.2	269,823.2	310,080.0	68,074.0
		第4石油類	ℓ	23,172.0	2,632.0	1,075.0		1,557.0
	動植物油類	ℓ	2,600.0					
第5類	kg							
第6類	kg							

音楽隊員の所属・階級別表

(令和8年4月15日現在)

区分	計	消防司令長	消防司令	消防司令補	消防士長	消防副士長	消防士	消防団	市民
計	37	1	3	12	10		5	1	5
消防局	9	1	1	6	1				
西部消防署管内	6			1	4		1		
東部消防署管内	7		1	2	1		3		
旭町消防署管内	4			1	3				
沼南消防署管内	5		1	2	1		1		
消防団	1							1	
市民	5								5

音楽隊の楽器構成状況

(令和8年4月15日現在)

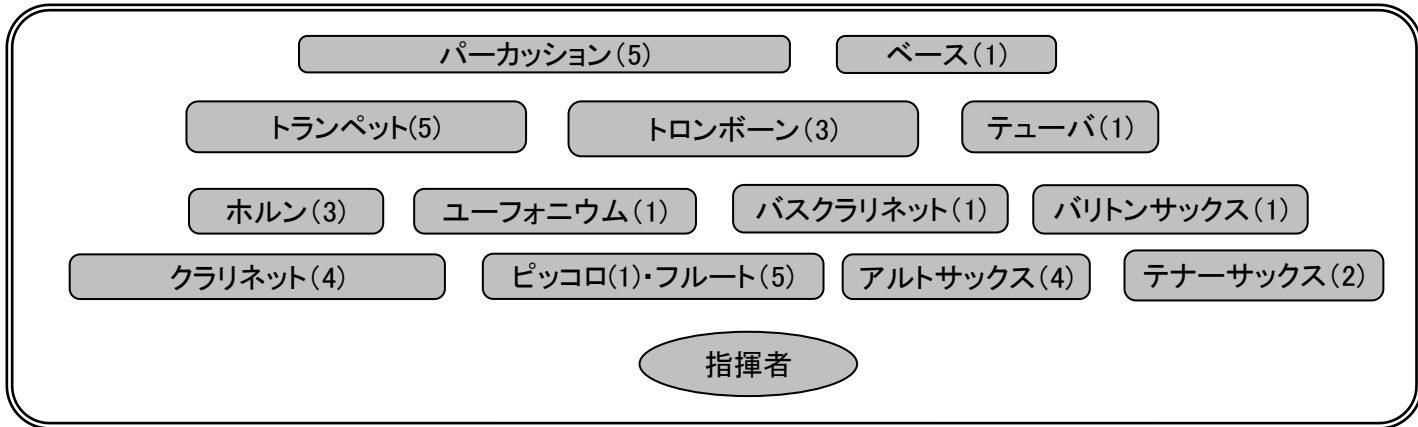

音楽隊活動状況

(令和7年度中)

	訓練回数 (合奏)	演奏(パレード含む)				視聴者数	主な活動
		計	消防行事	福祉施設	市民行事		
計	30	11	7		4	5,100	
4月	5						
5月	2						
6月	2						
7月	4	1			1		柏まつり
8月	3						
9月	2	3	2		1	800	琴勝峰関初優勝祝賀パレード, ふれあいコンサート等
10月	2	1			1	500	ふれあいコンサート
11月	2	3	3			1,850	消防団秋季訓練, 火災予防運動コンサート, 音楽隊フェスティバル
12月	1						
1月	1	1	1			1,500	柏市消防出初式
2月	4	1	1			300	火災予防運動コンサート
3月	2	1			1	150	スポーツ顕彰式典

IV 警 防



消 防 水 利 状 況

(令和8年4月1日現在)

区 分		計	西部 消防署	富 勢 分 署	た な か 分 署	東 部 消 防 署	逆 井 分 署	光 ヶ 丘 分 署	旭 町 消 防 署	西 原 分 署	沼 南 消 防 署	高 柳 分 署	手 賀 分 署
計		7,688	931	478	642	1,126	897	805	969	460	707	493	180
消 火 栓	公 設 消 火 栓	5,718	693	389	506	889	697	628	709	340	485	326	56
	私 設 消 火 栓	5							3			2	
	消 火 栓 小 計	5,723	693	389	506	889	697	628	712	340	485	328	56
防 火 水 槽	公 設 防 火 水 槽	1,025	102	42	65	102	122	80	82	51	139	126	114
	20m ³ 未満	17									10	1	6
	20m ³ 以上40m ³ 未満	231	1	1	1	2	3	3	3	2	67	63	85
	40m ³ 以上60m ³ 未満	767	100	41	64	99	118	76	79	48	61	62	19
	60m ³ 以上100m ³ 未満	7	1				1			1	1		3
	100m ³ 以上	3				1		1					1
	私 設 防 火 水 槽	841	128	42	63	121	64	83	163	60	76	34	7
	20m ³ 未満	1					1						
	20m ³ 以上40m ³ 未満	49	1	2		7	7	6	6		11	7	2
	40m ³ 以上60m ³ 未満	748	116	40	56	107	55	76	154	58	55	26	5
	60m ³ 以上100m ³ 未満	33	8		6	5		1	2	2	8	1	
	100m ³ 以上	10	3		1	2	1		1		2		
	防 火 水 槽 小 計	1,866	230	84	128	223	186	163	245	111	215	160	121
プ ー ル 等	耐震性貯水槽 (飲料水兼用)	8	1	1		1	1	1			2	1	
	耐震性井戸付 貯水装置	16	1		1	4	3	2	3	2			
	プール(学校・ スポーツクラブ・研修所)	73	6	4	7	9	10	11	9	5	5	4	3
	河川利用	2								2			
	プ ー ル 等 小 計	99	8	5	8	14	14	14	12	9	7	5	3

消防車両等配置一覧表

(令和8年4月1日現在)

区分	計	消防局	消防署所										
			西部消防署	富勢分署	たなか分署	東部消防署	逆井分署	光ヶ丘分署	旭町消防署	西原分署	沼南消防署	高柳分署	手賀分署
計	94	14	14	11	5	11	5	4	8	4	9	4	5
消防ポンプ自動車	8		1			1	1	1	2	1		1	
水槽付消防ポンプ自動車	6		1	1	1	1					1		1
化学消防ポンプ自動車	2				1							1	
はしご付消防ポンプ自動車	2		1			1							
屈折はしご付消防ポンプ自動車	2								1		1		
小型動力ポンプ付水槽車	1										1		
救助工作車	3		1			1					1		
排煙高発泡車	1		1										
空気充填車	1					1							
高規格救急自動車	14		2	1	1	2	1	1	2	1	1	1	1
指揮車	6	2	1			1			1		1		
火災原因調査車	1	1											
支援車	1			1									
広報車等	23	10	1	2	1	2	1	1	1	1	1	1	1
軽可搬ポンプ付積載車	1												1
燃料補給車	1			1									
地震体験車	1			1									
資材搬送車	2		1	1									
人員輸送車	1		1										
隊員輸送車	1		1										
中型バス	1	1											
災害用トイレカー(小型)	1			1									
ボートトレーラー	5		1	1	1						1		1
非常用	水槽付消防ポンプ自動車	1		1									
	消防ポンプ自動車	3					1	1		1			
	高規格救急自動車	5		1		1	1		1		1		

消防車両等性能一覧表

(令和8年4月1日現在)

	番号	種別	登録番号	車名	年式	総排気量	取得先名	備考
消防局	1	連絡車	柏 300 て 7679	トヨタ	H29	2.49	ネットトヨタ千葉	企画総務課
	2	情報収集車	柏 500 ち 5076	ニッサン	H25	1.99	日産プリンス千葉販売	企画総務課
	3	広報車	柏 880 あ 455	ニッサン	R01	0.65	日産プリンス千葉販売	消防職員課
	4	広報車	柏 800 さ 1047	ニッサン	H22	1.99	千葉日産自動車	火災予防課
	5	連絡車	柏 500 と 6707	ダイハツ	H31	0.99	東京純薬工業	火災予防課
	6	連絡車	柏 500 さ 7802	マツダ	H19	1.34	千葉マツダ	火災予防課
	7	広報車	柏 880 あ 459	ニッサン	R02	0.65	千葉日産自動車	警防課
	8	連絡車	柏 300 さ 7094	ミツビシ	H19	2.35	千葉三菱コルト自動車販売	警防課
	9	火災原因調査車	柏 800 さ 559	マツダ	H20	1.78	千葉マツダ	警防課
	10	連絡車	柏 300 た 7107	BMW	H25	1.59	ナカミツ BMW	救急課
	11	指揮車	柏 800 さ 1167	トヨタ	H23	2.69	千葉トヨペット	指揮統制課
	12	指揮車	柏 800 さ 2090	トヨタ	H27	2.69	千葉トヨペット	指揮統制課
	13	連絡車	柏 330 な 2209	ニッサン	R05	1.19	日産プリンス千葉販売	指揮統制課
	14	災害用トイレカー(小型)	柏 800 さ 5406	スズキ	R08	0.65	モリタ	警防課
西部消防署	1	消防ポンプ自動車	柏 800 さ 1627	ヒノ	H25	4.00	モリタ	600L/キャブス付
	2	水槽付消防ポンプ自動車	柏 800 は 160	ヒノ	R02	5.12	長野ポンプ	II型/5,000L/災害派遣
	3	はしご付消防ポンプ自動車	柏 800 は 84	ヒノ	H25	8.86	モリタ	35m
	4	救助工作車	柏 800 は 69	ヒノ	H21	6.40	帝商	
	5	指揮車	柏 830 す 2212	ニッサン	R05	2.48	千葉日産自動車	牽引付/排水ポンプ
	6	広報車	柏 800 さ 236	トヨタ	H19	2.69	千葉トヨペット	牽引付
	7	資機材搬送車	柏 830 す 2502	いすゞ	R07	2.99	いすゞ自動車首都圏	災害派遣
	8	人員輸送車	柏 800 さ 248	ニッサン	H19	4.89	千葉日産自動車	24人乗り
	9	排煙高発泡車	柏 830 さ 2503	ヒノ	R07	4.00	南関東日野自動車	
	10	高規格救急自動車	柏 830 さ 5670	トヨタ	R03	2.69	千葉トヨタ自動車	災害派遣
	11	高規格救急自動車	柏 830 す 2412	トヨタ	R07	2.69	ベルリング	日勤救急隊
	12	高規格救急自動車	柏 800 さ 2709	トヨタ	H30	2.69	千葉トヨタ自動車	非常用/救急3
	13	隊員輸送車	柏 230 さ 6000	トヨタ	R02	4.00	太田商事	20人乗り
	14	ボートトレーラー	柏 800 る 35	サンコー	H20		輝産業	水上オートバイ
富勢分署	1	水槽付消防ポンプ自動車	柏 800 は 137	ヒノ	H31	5.12	ベルリング	I-B型/1,500L/災害派遣
	2	広報車	柏 800 さ 2905	ニッサン	H30	1.99	千葉日産自動車	牽引付
	3	資機材搬送車	柏 800 さ 5408	三菱	R08	2.99	櫻護謨	
	4	支援車	柏 800 は 85	いすゞ	H25	7.79	平和機械	災害派遣
	5	高規格救急自動車	柏 830 す 2603	トヨタ	R08	2.69	千葉トヨタ自動車	災害派遣
	6	バス	柏 200 は 20	ヒノ	H19	6.40	千葉日野自動車	41人乗り
	7	ボートトレーラー	柏 800 る 228	ソレックス	H29		大成産業	
	8	水槽付消防ポンプ自動車	柏 800 は 62	ヒノ	H21	6.40	モリタ	I-B型/1,500L/非常用/水槽1
	9	広報車(統制車)	柏 800 さ 2941	トヨタ	H30	2.69	ベルリング	
	10	燃料補給車	柏 800 さ 1558	ミツビシ	H24	2.99	第一実業	災害派遣
	11	地震体験車	柏 800 さ 164	いすゞ	H19	4.77	アスカ・アイテック	
たなか分署	1	水槽付消防ポンプ自動車	柏 800 は 100	いすゞ	H25	5.19	長野ポンプ	I-B/1,500L
	2	化学消防ポンプ自動車	柏 800 は 63	ヒノ	H21	7.68	日本ドライケミカル	II型/1,300L/500L
	3	広報車	柏 800 さ 3574	ニッサン	R03	1.99	千葉日産自動車	牽引付
	4	高規格救急自動車	柏 830 さ 2501	トヨタ	R07	2.69	ベルリング	災害派遣
	5	ボートトレーラー	柏 800 る 212	ソレックス	H28		コンドウ防災	

	番号	種別	登録番号	車名	年式	総排気量	取得先名	備考
東部消防署	1	水槽付消防ポンプ自動車	柏 800 は 68	ヒノ	H21	6.40	長野ポンプ	I-B型/1,500L
	2	消防ポンプ自動車	柏 800 さ 1768	ヒノ	H25	4.00	モリタ	600L/キャブス付
	3	はしご付消防ポンプ自動車	柏 800 は 147	ヒノ	R01	8.86	モリタ	40m
	4	救助工作車	柏 800 は 121	ヒノ	H28	6.40	モリタ	災害派遣
	5	空気充填車	柏 830 さ 2306	ヒノ	R05	4.00	帝商	移動式コンプレッサー積載
	6	指揮車	柏 800 さ 2662	ニッサン	H29	2.48	ベルリング	排水ポンプ
	7	広報車	柏 800 さ 3573	ニッサン	R03	1.99	千葉日産自動車	
	8	広報車	柏 880 あ 373	ニッサン	H29	0.65	日産プリンス千葉販売	
	9	高規格救急自動車	柏 830 さ 2401	トヨタ	R06	2.69	ベルリング	災害派遣
	10	高規格救急自動車	柏 830 す 2312	トヨタ	R05	2.69	ベルリング	災害派遣
	11	高規格救急自動車	柏 800 さ 2481	トヨタ	H29	2.69	千葉トヨタ自動車	非常用/転院搬送隊/救急2
逆井分署	1	消防ポンプ自動車	柏 800 さ 2289	ヒノ	H28	4.00	長野ポンプ	1,300L
	2	広報車	柏 830 さ 2511	ニッサン	R07	1.99	日産プリンス千葉販売	
	3	高規格救急自動車	柏 800 さ 2982	ニッサン	H31	2.48	千葉日産自動車	
	4	消防ポンプ自動車	柏 800 さ 191	ヒノ	H19	4.00	モリタ	非常用/ポンプ3
	5	高規格救急自動車	柏 800 さ 2287	ニッサン	H28	3.49	千葉日産自動車	非常用/救急6
光ヶ丘分署	1	消防ポンプ自動車	柏 830 さ 2411	ヒノ	R06	4.00	長野ポンプ	1,300L/災害派遣
	2	消防ポンプ自動車	柏 800 さ 473	ヒノ	H18	4.00	モリタ	非常用/ポンプ1
	3	広報車	柏 800 さ 560	マツダ	H20	1.78	千葉マツダ	
	4	高規格救急自動車	柏 830 さ 2301	ニッサン	R05	2.48	千葉日産自動車	
旭町消防署	1	消防ポンプ自動車	柏 800 さ 1362	ヒノ	H24	4.00	モリタ	600L/キャブス付
	2	消防ポンプ自動車	柏 830 さ 2412	ヒノ	R06	4.00	長野ポンプ	1,300L/災害派遣
	3	屈折はしご付消防ポンプ自動車	柏 800 は 243	ヒノ	R08	8.86	モリタ	25m/災害派遣
	4	指揮車	柏 830 せ 314	ニッサン	R04	2.48	千葉日産自動車	排水ポンプ
	5	広報車	柏 830 さ 2212	ニッサン	R05	1.99	千葉日産自動車	
	6	高規格救急自動車	柏 830 さ 1216	ニッサン	R03	2.48	千葉日産自動車	災害派遣
	7	高規格救急自動車	柏 800 さ 3657	ニッサン	R03	2.48	千葉日産自動車	日勤救急隊/災害派遣
	8	高規格救急自動車	柏 800 さ 1616	トヨタ	H25	2.69	千葉トヨタ自動車	非常用/救急1
西原分署	1	消防ポンプ自動車	柏 800 さ 3580	ヒノ	R03	4.00	長野ポンプ	1,300L/災害派遣
	2	消防ポンプ自動車	柏 800 さ 507	ヒノ	H20	4.00	モリタ	600L/キャブス付/非常用/ポンプ2
	3	広報車	柏 830 す 2403	ニッサン	R06	1.99	千葉日産自動車	
	4	高規格救急自動車	柏 800 さ 3306	ニッサン	R01	2.48	千葉日産自動車	
沼南消防署	1	水槽付消防ポンプ自動車	柏 800 は 78	ヒノ	H24	6.40	長野ポンプ	II型/2,000L
	2	小型動力ポンプ付水槽車	柏 800 は 47	ヒノ	H20	6.40	モリタ	I型/5,000L
	3	屈折はしご付消防ポンプ自動車	柏 830 す 327	ヒノ	R04	8.86	(株)モリタ	21m/900L/キャブス付/災害派遣
	4	救助工作車	柏 830 す 2302	ヒノ	R05	5.12	帝商	災害派遣
	5	指揮車	柏 830 せ 2212	ニッサン	R05	2.48	千葉日産自動車	牽引付/排水ポンプ
	6	広報車	柏 800 さ 1046	ニッサン	H22	1.99	千葉日産自動車	
	7	高規格救急自動車	柏 800 さ 3515	ニッサン	R02	2.48	千葉日産自動車	災害派遣
	8	高規格救急自動車	柏 800 さ 1373	トヨタ	H24	2.69	千葉トヨタ自動車	非常用/救急5
	9	ボートトレーラー	柏 800 る 236	ソレックス	H30		大成産業	
高柳分署	1	化学消防ポンプ自動車	柏 800 は 76	ヒノ	H24	6.40	長野ポンプ	I型/1,000L/300L
	2	消防ポンプ自動車	柏 830 せ 2302	ヒノ	R05	4.00	モリタ	水槽600L/キャブス付
	3	広報車	柏 800 さ 3572	ニッサン	R03	1.99	千葉日産自動車	
	4	高規格救急自動車	柏 800 さ 3628	ニッサン	R03	2.48	千葉日産自動車	
手賀分署	1	水槽付消防ポンプ自動車	柏 800 は 72	ヒノ	H22	6.40	長野ポンプ	II型/2,000L/キャブス付
	2	広報車	柏 800 さ 1337	ニッサン	H23	1.99	日産プリンス千葉販売	牽引付
	3	軽可搬ポンプ付積載車	柏 880 あ 352	スズキ	H28	0.65	清水商会	
	4	高規格救急自動車	柏 830 さ 2502	ニッサン	R07	2.48	千葉日産自動車	
	5	ボートトレーラー	柏 800 る 162	ソレックス	H26		コンドウ防災	

主要機器保有状況

(警防・救助関係)

(令和8年4月1日現在)

品名	計	所属別保有状況												
		消防局	西部消防署	富勢分署	たなか分署	東部消防署	逆井分署	光ヶ丘分署	旭町消防署	西原分署	沼南消防署	高柳分署	手賀分署	
放水関係	特殊管鎗(噴霧ノズル)	111		17	5	9	17	5	10	13	10	13	12	
	無反動管鎗	45		5	5	5	3	6	1	5	5	4	3	3
	エアフォームノズル	10			3	3	1		1				2	
	ラインプロポーションナー	8		4		1		1			1	1		
	小型動力ポンプ	11		1	1	1	1	1	1	1	1	1	1	1
呼吸器	空気呼吸器 ドレーゲル製	135	10	27	6	8	19	6	7	15	5	18	9	5
	空気呼吸器 重松製・カワサキ	18	2	13			3							
	酸素呼吸器	12		3			6					3		
照明機器	発電機	40	3	7	4	3	8	2	1	1	4	4	2	1
	投光器	34	5	6	3	3	4	1	1	2	3	2	2	2
救助用機器	エンジンカッター(電動含む)	36	2	6	3	2	3	4	2	4	3	2	3	2
	チェンソー(電動含む)	39	1	6	2	2	6	3	2	6	2	4	3	2
	油圧ジャッキ(ポートパワー)	16		4	1	1	6			1	1		1	1
	大型油圧スプレッター	10	1	2			3			1		3		
	大型油圧切断機	7	1	2			3					1		
	ワイヤーはしご	2		1			1							
	溶断器(酸素・ガス)	3		1			1					1		
	油圧式救助器具	4		1			1					1		1
	空気式救助マット	4		2			1					1		
	可搬式牽引機	8	1	1			3			1		2		
	緩降機	1					1							
	ロープ登降機	7		5			1					1		
	マンホール救助器具	4		1			2					1		
	電気ハンマードリル	4		1			1			1		1		
	測高器	2		1			1							
	縛帯(簡易縛帯含む)	23		6	1	1	4	1	1	3	1	3	1	1
	サバイバースリング	9		3			2			1		3		
	マット型空気ジャッキ	6	1	1			2			1		1		
	救命索発射銃(空気式)	3		1			1					1		
	救助艇(船外機付)	6		1	1	1	1					1		1
	救助艇(水上オートバイ)	1		1										
	救命ボート	9			1	1	1	1	1	1	1	1	1	
	救命胴衣	118		22	6	13	20	6	5	6	6	22	5	7
	救命浮環	19		6	2	3			1		1	5		1
	万能斧(ベンケイ)	57		9	3	4	8	3	7	5	4	9	3	2
	車両移動器具(ゴージャッキ)	4		2			1					1		
	携帯用コンクリート破壊器具	4		1			1			1		1		
エアーカッター	1		1											
空気鋸(電動含む)	10		3			2				2		3		
送排風機	6		2			2				1		1		
削岩機	6		2			2						2		
土砂災害対応資機材(バルコン)	5											5		
救助用支柱器具	7		3	1		2						1		
測定機器	電磁波探索装置	1										1		
	可燃性ガス兼有毒ガス測定器	19	2	3	1	1	2	1	1	2	1	3	1	1
	有毒ガス検知管	1		1										
	可燃性ガス測定器(一酸化炭素)	2								1		1		
	消火栓(金属)探知機	9		1	1	1	1	1	1	1	1			1
	熱画像直視装置	18	3	2	1	1	1	1	1	3	1	2	1	1
	放射線測定器	17	2	6		1	5			1	1	1		
放射線線量計	37	6	12		5	12						2		

品名	計	所属別保有状況												
		消防局	西部消防署	富勢分署	たなか分署	東部消防署	逆井分署	光ヶ丘分署	旭町消防署	西原分署	沼南消防署	高柳分署	手賀分署	
測定機器	夜間暗視装置	4	1	1			1				1			
	地震警報機	3		1			1				1			
	地中音響探知機	3		1			1				1			
	画像探索機Ⅰ型	3		1			1				1			
	画像探索機Ⅱ型	3		1			1				1			
	簡易画像探索機	3		1			1				1			
	携帯型生物剤検知装置	4		1			3							
	生物剤捕集器	2		1			1							
	化学剤検知器	4		1			1				2			
その他	耐熱服	19		7		5				2	2	3		
	耐電衣	13		4			2				6	1		
	耐電手袋	31		3	2	5	2		6	2	4	4	3	
	はしご(三連、かぎ付き)	44	3	5	3	4	6	2	3	4	2	6	4	2
	電動ホースカー(電動・手引)	19		2	2	2	2	1	2	2	2	1	2	1
	放射線防護服	8		2		3					3			
	陽圧式化学防護服(レベルA)	58		23			18					17		
	排水ポンプ	15		1	1	1	3	1	1	2	1	2	1	1
	携帯用警報機	24		9			11					4		
	背負い式放水器(ジェットシューター)	32	2	2	3	4	2	2	2	2	2	4	4	3
	エアテント(基本ユニット)	21			4			4			9			4
	エアテント(十字ユニット)	5			1			1			2			1
	移動式空気充填設備	5		1	1		1			1		1		
	簡易水槽	21		3	2	2	2	2	1	3	1	2	1	2
	緊急除染シャワー	4		1			2					1		
ドローン	5	5												

(救急関係)

救急用具	スクープストレッチャー	34	5	6	2	1	5	2	1	6	2	2	1	1
	全脊柱固定用器具	36	9	6	2	1	4	2	1	5	1	3	1	1
	手動式人工呼吸器(バックバルブマスク)	58	6	6	2	4	5	7	8	6	3	4	4	3
	減圧式固定具	7		1	1			1		2			1	1
	半自動式除細動器	23	3	3	1	1	3	2	2	3	1	2	1	1
	自動体外式除細動器(AED)	31	5	3	2	2	4	2	2	2	2	3	2	2
	人工蘇生器(パラパック等)	20	1	3	1	1	3	2	1	3	1	2	1	1
	自動吸引器	21	1	3	1	1	4	1	1	4	1	2	1	1
	喉頭鏡	40	1	6	2	2	7	2	2	6	3	3	4	2
	ビデオ硬性挿管用喉頭鏡	19	2	3	1	1	3	1	1	3	1	1	1	1
	自動心臓マッサージ器	14		2	1	1	2	1	1	2	1	1	1	1
	心電図等モニター	23	4	3	1	1	3	2	1	3	1	2	1	1
	輸液ポンプ	9					2	1	1	2	1	1	1	
	自動車電話(デジタル携帯電話)	19		3	1	1	3	2	1	3	1	2	1	1
	蘇生訓練用人形(成人)	39	8	4	1	3	4	3	3	4	2	3	2	2
	蘇生訓練用人形(小児)	20	4	2			5			8		1		
	蘇生訓練用人形(新生児)	21	5	4			4			4		4		
	静脈路確保トレーニングシステム	5		2			1			1		1		
	気道管理トレーナー	5		1			1	1		1		1		
	AEDトレーナー	42	8	4	3	3	4	3	3	4	2	4	2	2
ACLSトレーニングシステム	5	2	2			1								

消防隊出動状況

		計	指揮統制課	西部消防署	富勢分署	たなか分署	東部消防署	逆井分署	光ヶ丘分署	旭町消防署	西原分署	沼南消防署	高柳分署	手賀分署
計	隊数	12,424	804	1,461	669	525	2,113	1141	971	1,837	636	1074	973	220
	人員	46,119	2,323	5,477	2,633	2,145	8,054	4,217	3,821	6,774	2,403	3,925	3,503	844
火災	隊数	726	128	92	46	16	123	37	37	27	60	107	41	12
	人員	2,575	374	322	172	64	456	147	143	103	232	359	156	47
風水害等	隊数													
	人員													
演習・訓練等	隊数	2,243	409	269	11	67	232	70	70	732	70	215	60	38
	人員	7,874	1,140	969	44	308	882	271	276	2554	310	747	227	146
広報指導	隊数	849		113	62	65	151	56	91	109	62	47	69	24
	人員	3,181		421	239	343	552	229	330	354	222	165	239	87
警防調査	隊数	1,543	1	196	81	124	223	170	125	186	115	158	109	55
	人員	5,975	3	734	335	496	842	679	500	701	454	592	436	203
火災調査	隊数	51	8	2	5	1		8	2	4	2	10	8	1
	人員	191	24	8	20	5		32	7	16	9	34	32	4
特別警戒	隊数	417		40	49	35	56	18	38	45	49	26	39	22
	人員	1,624		146	196	141	211	69	152	162	196	102	160	89
搜索	隊数													
	人員													
予防査察	隊数	327		59	19	28	11	30	20	66	26	30	28	10
	人員	1,266		240	76	124	43	120	79	228	104	119	99	34
誤報等	隊数	1157	247	207	61	30	296	41	71	60	15	84	37	8
	人員	4,141	749	750	236	107	1109	166	269	238	60	286	139	32
市外 応援火災	隊数	82			13	4		12	4	16	13	8	7	5
	人員	328			54	16		48	16	64	52	30	28	20
危険 排除	隊数	150	9	18	12	21	14	9	5	20	2	23	17	
	人員	563	27	64	45	80	54	35	19	78	8	91	62	
救急P A	隊数	3,892		398	240	132	630	593	482	532	181	214	484	6
	人員	14,886		1,588	963	453	2,520	2,152	1,926	2,131	606	855	1668	24
その他	隊数	987	2	67	70	2	377	97	26	40	41	152	74	39
	人員	3,515	6	235	253	8	1385	269	104	145	150	545	257	158

※P Aとは、消防車 (Pumper) と救急車 (Ambulance) の連携活動

(令和7年中)

1月	2月	3月	4月	5月	6月	7月	8月	9月	10月	11月	12月
1,116	1,121	903	914	944	1,002	1,083	1,058	1,008	1,146	972	1,156
4,233	4,156	3,354	3,391	3,492	3,744	4,086	3,938	3,729	4,092	3,574	4,327
57	91	88	60	50	29	58	53	39	104	40	57
208	318	310	209	179	104	214	188	136	364	142	203
156	203	50	191	240	181	192	234	203	264	185	144
585	696	174	688	838	641	705	847	711	838	629	522
30	60	88	38	78	79	49	27	72	117	157	54
111	232	334	134	292	288	179	107	287	440	574	203
118	109	96	154	133	141	141	126	145	127	126	127
455	419	372	598	522	545	555	487	559	485	482	496
5	13	10	3	1		4	1		4	4	1
18	49	39	13	4		16	4		12	14	4
159	162	21		0	6	0	1	0	0	9	57
627	622	78		0	24	0	4	0	0	34	227
19	12		0	42	42	32	36	42	22	25	46
72	44		0	166	158	130	139	169	82	92	177
56	88	122	58	49	116	124	117	99	76	49	203
199	316	430	211	179	419	440	426	351	264	174	732
11	6	7	6	5	7	11	9	3	7	4	6
43	24	28	24	20	29	44	36	12	28	16	24
13	16	10	9	13	12	6	9	22	10	9	21
51	59	37	35	49	45	24	32	83	39	32	77
415	294	310	324	262	328	356	343	278	333	296	353
1,581	1,133	1,166	1,242	1,004	1,273	1,376	1,303	1,067	1,266	1,128	1,347
77	67	92	69	71	61	110	102	101	82	68	87
283	244	349	229	239	218	403	365	339	274	257	315

救助出動状況

区 分		計	西部消防署	富勢分署	たなか分署	東部消防署	逆井分署	光ヶ丘分署	旭町消防署	西原分署	沼南消防署	高柳分署	手賀分署	
合 計	出動件数	740	85	35	52	161	57	88	125	26	54	41	8	
	活動件数	267	29	12	6	49	28	36	53	8	24	18	3	
	救助人員	273	28	12	6	49	29	36	56	8	24	19	3	
火 災	建物火災	出動件数	41	6	3	3	7	4	5	3	1	4	5	
		活動件数	6	1			1	1	2			1		
		救助人員	4				1	1	1			1		
	建物火災以外	出動件数	15	2	1		2	2			1	2	2	3
		活動件数												
		救助人員					1							
	小 計	出動件数	56	8	4	3	9	6	5	3			7	3
		活動件数	6	1			1	1	2					
		救助人員	4				1							
火 災 以 外	交通事故	出動件数	53	12	1	2	1	7	4	4	4	11	5	2
		活動件数	24	4		1	1	4	3	3	1	4	2	1
		救助人員	25	4		1	1	4	3	3	1	4	3	1
	水難事故	出動件数	12	3	4	1	1			1		1	1	
		活動件数	9	2	3	1	1					1	1	
		救助人員	9	2	3	1	1					1	1	
	風水害等自然災害事故	出動件数												
		活動件数												
		救助人員												
	機械による事故	出動件数	7			1	2		2	1	1			
		活動件数	5			1	1		2	1				
		救助人員	7			1	1		4	1				
	建物等による事故	出動件数	205	16	9	2	45	24	30	48	6	14	10	1
		活動件数	197	16	9	2	44	21	29	45	6	14	10	1
		救助人員	200	16	9	2	44	21	29	48	6	14	10	1
	ガス及び酸欠事故	出動件数	10	2		1	1		3			3		
		活動件数	5	2								3		
		救助人員	5	2								3		
	破裂事故	出動件数												
		活動件数												
		救助人員												
その他の事故	出動件数	397	44	17	42	102	20	44	68	15	25	18	2	
	活動件数	21	4		1	1	2		4	1	2	5	1	
	救助人員	23	4		1	1	4		4	1	2	5	1	
小 計	出動件数	684	77	31	49	152	51	83	122	26	54	34	5	
	活動件数	261	28	12	6	48	27	34	53	8	24	18	3	
	救助人員	269	28	12	6	48	29	36	56	8	24	19	3	

(令和7年中)

1月	2月	3月	4月	5月	6月	7月	8月	9月	10月	11月	12月
48	63	70	47	54	51	73	70	68	66	56	74
21	28	23	18	21	15	22	25	21	24	23	26
21	30	23	18	21	16	22	25	24	25	22	26
3	5	4	3	4	2	3	3		9	2	3
1						1			3	1	
1									3		
1	1	3	1			1	2	3		2	1
4	6	7	4	4	2	4	5	3	9	4	4
1						1			3	1	
1									3		
5	5	2	3	5	2	2	4	2	6	9	8
2	2	1	1	2	2	1	3		2	5	3
2	2	1	1	2	2	1	3		3	5	3
1	1		1	2	1	1	3		1		1
	1		1	2	1		3				1
	1		1	2	1		3				1
	2						2	1	1		1
	2						1	1			1
	2						1	3			1
17	19	20	14	16	10	19	17	19	17	16	21
17	17	19	14	15	10	18	17	18	17	16	19
17	17	19	14	15	11	19	17	19	17	16	19
		1		2				1	2	3	1
		1		1				1	1	1	
		1		1				1	1	1	
21	30	40	25	25	36	47	39	42	30	24	38
1	6	2	2	1	2	2	1	1	1		2
1	8	2	2	1	2	2	1	1	1		2
44	57	63	43	50	49	69	65	65	57	52	70
20	28	23	18	21	15	21	25	21	21	22	26
20	30	23	18	21	16	22	25	24	22	22	26

救助隊訓練状況

(令和7年中)

区分	計	体力練成	ロープ訓練	検索救助訓練	各種救助器具取扱訓練	各種救助事象想定訓練	その他の救助訓練
計	2,499 回 11,533 人 4719 時間 30 分	1,085 回 5,687 人 2042 時間 30 分	35 回 136 人 60 時間 00 分	18 回 80 人 27 時間 00 分	197 回 807 人 294 時間 00 分	570 回 2,683 人 1050 時間 30 分	594 回 2,140 人 1245 時間 30 分
1月	193 回 913 人 357 時間 00 分	93 回 490 人 174 時間 0 分	6 回 21 人 12 時間 0 分	4 回 21 人 4 時間 0 分	12 回 42 人 17 時間 30 分	48 回 233 人 87 時間 30 分	30 回 106 人 62 時間 0 分
2月	232 回 974 人 476 時間 00 分	87 回 468 人 155 時間 30 分	0 回 0 人 0 時間 0 分	0 回 0 人 0 時間 0 分	7 回 33 人 8 時間 30 分	14 回 59 人 26 時間 0 分	124 回 414 人 286 時間 0 分
3月	139 回 648 人 278 時間 00 分	91 回 453 人 189 時間 30 分	0 回 0 人 0 時間 0 分	0 回 0 人 0 時間 0 分	7 回 28 人 10 時間 0 分	23 回 113 人 40 時間 0 分	18 回 54 人 38 時間 30 分
4月	303 回 1,327 人 589 時間 00 分	86 回 502 人 160 時間 30 分	2 回 7 人 4 時間 30 分	0 回 0 人 0 時間 0 分	43 回 179 人 68 時間 30 分	19 回 80 人 34 時間 0 分	153 回 559 人 321 時間 30 分
5月	251 回 1153 人 515 時間 00 分	91 回 521 人 175 時間 0 分	3 回 7 人 3 時間 0 分	3 回 8 人 6 時間 0 分	20 回 82 人 29 時間 0 分	26 回 133 人 50 時間 0 分	108 回 402 人 252 時間 0 分
6月	234 回 1,090 人 400 時間 00 分	90 回 483 人 169 時間 0 分	2 回 8 人 3 時間 0 分	5 回 22 人 11 時間 0 分	19 回 74 人 19 時間 0 分	62 回 291 人 107 時間 30 分	56 回 212 人 90 時間 30 分
7月	219 回 1062 人 411 時間 30 分	92 回 494 人 171 時間 0 分	3 回 12 人 5 時間 30 分	0 回 0 人 0 時間 0 分	23 回 104 人 31 時間 0 分	77 回 357 人 146 時間 0 分	24 回 95 人 58 時間 0 分
8月	201 回 934 人 386 時間 00 分	92 回 457 人 169 時間 30 分	3 回 15 人 6 時間 30 分	0 回 0 人 0 時間 0 分	11 回 41 人 20 時間 30 分	88 回 402 人 177 時間 0 分	7 回 19 人 12 時間 30 分
9月	177 回 833 人 337 時間 00 分	90 回 452 人 171 時間 30 分	5 回 20 人 7 時間 30 分	5 回 24 人 5 時間 0 分	9 回 38 人 16 時間 30 分	54 回 255 人 115 時間 0 分	14 回 44 人 21 時間 30 分
10月	207 回 971 人 376 時間 00 分	91 回 444 人 172 時間 0 分	8 回 35 人 13 時間 30 分	0 回 0 人 0 時間 0 分	17 回 71 人 32 時間 30 分	77 回 363 人 135 時間 30 分	14 回 58 人 22 時間 30 分
11月	163 回 714 人 288 時間 00 分	87 回 418 人 167 時間 0 分	2 回 8 人 2 時間 30 分	1 回 5 人 1 時間 0 分	14 回 49 人 20 時間 0 分	36 回 156 人 56 時間 0 分	23 回 78 人 41 時間 30 分
12月	180 回 914 人 306 時間 00 分	95 回 505 人 168 時間 0 分	1 回 3 人 2 時間 0 分	0 回 0 人 0 時間 0 分	15 回 66 人 21 時間 0 分	46 回 241 人 76 時間 0 分	23 回 99 人 39 時間 0 分

消防相互応援協定締結状況

(令和8年 4月 1日現在)

市 名 等	締 結 年 月 日
野 田 市	令和 3年 1月19日
流 山 市	令和 3年 1月19日
千葉県内全市町村	平成 4年 4月 1日
取 手 市	平成 7年 2月15日
松 戸 市	令和 3年 1月19日
我 孫 子 市	令和 3年 1月19日
印西地区消防組合	平成17年 3月28日
鎌 ヶ 谷 市	令和 3年 1月19日
茨城県高速自動車道等 (三郷市～北茨城市間)	平成20年12月25日
常総地方広域市町村圏事務組合	令和 2年 3月30日

民間との応援協定締結状況

協 定 名	締結年月日
鉄道災害時における鉄道軌道業者と消防機関との連携に関する協定 (千葉県・県内31消防本部・鉄道軌道事業者15社)	平成21年 3月31日
災害時等における用水の運搬に関する協定 (市内建材業2社) (コンクリートミキサー車保有業者)	令和 2年 2月17日
災害時等における消防用水の供給支援に関する協定 (千葉北部生コンクリート協同組合加盟11社)	令和 2年 4月22日

国際消防救助隊状況

国際消防救助隊は、海外で大規模な災害が発生し、被災国の要請により国際緊急援助活動を行うために、全国から77消防本部599名の救助隊員で構成されています。
本市も平成12年に加盟登録し、現在6名の隊員を登録しています。

年 月 日	派遣・参加名	隊員数
昭和61年4月11日	国際消防救助隊発足 (40消防本部 501名)	—
平成12年10月27日	本市国際消防救助隊登録 (62消防本部 599名)	8名
平成22年03月09日から 平成22年03月12日まで	INSARAG能力評価分類 (IEC) 受検に当市登録隊員派遣	1名
平成22年4月1日	要綱改正に伴う登録隊員の見直し (77消防本部 599名)	6名

緊急消防援助隊状況

緊急消防援助隊は、平成7年1月の阪神・淡路大震災の教訓を踏まえ大規模災害時における人命救助活動等の充実を図るため、全国の消防機関相互による迅速な援助体制として発足しました。

本市では、消火部隊5隊、救急部隊4隊、救助部隊2隊、特殊装備隊（はしご自動車）1隊、後方支援隊3隊を登録しています。

年 月 日	訓練災害派遣，登録等	派遣隊名
平成7年1月18日から 平成7年1月23日まで	阪神・淡路大震災	指揮車，救助工作車
平成7年6月30日	緊急消防援助隊発足	—
平成7年8月	緊急消防援助隊（救助部隊，救急部隊，消火部隊）に登録	—
平成15年4月1日	特殊災害部隊に登録 密閉空間火災等対応隊（排煙高発泡車）	—
平成16年4月1日	特殊装備部隊に登録 その他の特殊装備隊（はしご自動車）	—
平成16年10月27日から 平成16年10月30日まで	新潟県中越地震	救助部隊，消火部隊， 救急部隊，支援隊2隊
平成17年3月28日	沼南町との合併により，消火部隊に1隊増隊（計2隊）	—
平成23年3月14日から 平成23年3月21日まで	東日本大震災（岩手県陸前高田市）千葉県一次・二次隊	救助部隊，消火部隊， 支援隊2隊
平成23年3月28日から 平成23年4月5日まで	東日本大震災（福島県）千葉県六次・七次隊	救急部隊，支援隊2隊
平成25年4月1日	後方支援部隊1隊（燃料補給車）追加登録 ※総務省消防庁から無償貸与	—
平成27年4月1日	救急部隊1隊増隊（計2隊）	—
平成27年9月11日から 平成27年9月17日まで	関東・東北豪雨災害（常総市）	燃料補給隊
平成29年4月1日	救助部隊，救急部隊各1隊増隊し，全13隊に増隊	—
令和2年4月1日	救急部隊を2隊へ変更，全12隊を登録	—
令和4年4月1日	救急部隊を2隊増隊，全14隊を登録	—
令和7年2月28日から 平成7年3月10日まで	林野火災（岩手県大船渡市）千葉県第一次から第四次隊	消火部隊2隊，支援隊3隊
令和7年4月1日	消火部隊を2隊増隊，特殊災害部隊（排煙高発泡車）を登録抹消し，全15隊を登録	—

千葉県消防広域応援隊状況

千葉県内における大規模又は特殊災害発生時の消防活動の充実を図るため，地方公共団体の区域を超えた県内の消防機関相互による迅速な応援体制として，平成8年5月に発足しました。

本市では，消火部隊5隊，救急部隊8隊，救助部隊2隊，特殊装備隊（はしご自動車）2隊，後方支援隊3隊を登録しています。

年 月 日	訓練災害派遣，登録等	派遣隊名
平成8年5月31日	千葉県消防広域応援基本計画策定	—
平成8年5月	千葉県消防広域応援隊 （消火部隊，救助部隊，救急部隊，特殊部隊）に登録	—
平成19年4月	特殊装備隊（大型水槽車）を追加登録	—
平成21年11月	消火部隊1隊を追加登録	—
平成23年4月1日	救急部隊1隊を追加登録	—
平成25年4月1日	後方支援部隊1隊（燃料補給車）を追加登録 ※総務省消防庁から無償貸与	—
平成29年4月1日	救助部隊，救急部隊を各1隊追加登録	—
令和2年4月1日	救急部隊を1隊追加登録	—
令和3年4月1日	救急部隊を1隊追加登録	—
令和4年4月1日	救急部隊を2隊，特殊装備隊1隊（はしご自動車）を追加登録	—
令和6年4月1日	救急部隊を1隊追加登録	—
令和7年4月1日	消火部隊を2隊追加登録，特殊災害部隊（排煙高発泡車）を登録抹消	—

V 火 災



令和7年火災概況

火災件数		94 件	(令和7年中)	
建物火災	建物火災	50 件	損害額	
	全焼火災	6 件	119,657 千円	
	半焼火災	6 件	建物火災	
	部分焼火災	14 件	95,579 千円	
	ぼや火災	24 件	林野火災	
			0 千円	
			車両火災	
			12,932 千円	
			その他の火災	
			11,146 千円	
林野火災	0 件	焼損棟数		60 棟
車両火災	10 件	り災世帯数		40 世帯
その他の火災	34 件	り災人員		84 人
建物焼損面積		1,023 m ²	死傷者数	
焼損床面積		840 m ²	死者	
焼損表面積		183 m ²	2 人	
			負傷者	
			20 人	

火災発生別前年比較

区 分		令和7年 (A)	令和6年 (B)	増 減 (A)-(B)=(C)	増減率 (C)/(B)×100
火災件数	建物火災	50 件	37 件	13 件	35.1 %
	林野火災	0 件	0 件	0 件	0.0 %
	車両火災	10 件	6 件	4 件	66.7 %
	その他の火災	34 件	23 件	11 件	47.8 %
	計	94 件	66 件	28 件	42.4 %
損害額	建物火災	95,579 千円	151,611 千円	△ 56,032 千円	△ 37.0 %
	林野火災	0 千円	0 千円	0 千円	0.0 %
	車両火災	12,932 千円	2,032 千円	10,900 千円	536.4 %
	その他の火災	11,146 千円	50 千円	11,096 千円	22,192.0 %
	計	119,657 千円	153,693 千円	△ 34,036 千円	△ 22.1 %
焼 損 棟 数		60 棟	65 棟	△ 5 棟	△ 7.7 %
り災世帯数		40 世帯	53 世帯	△ 13 世帯	△ 24.5 %
り災人員		84 人	116 人	△ 32 人	△ 27.6 %
死傷者数	死 者	2 人	3 人	△ 1 人	△ 33.3 %
	負 傷 者	20 人	15 人	5 人	33.3 %
	計	22 人	18 人	4 人	22.2 %
焼損面積	焼損床面積	840 m ²	1,006 m ²	△ 166 m ²	△ 16.5 %
	焼損表面積	183 m ²	8 m ²	175 m ²	2,187.5 %
出 火 率(※)		2.1 件	1.5 件	0.6 件	40.0 %

※出火率：人口1万人あたりの火災発生件数（出火件数 ÷ 人口） × 10,000

管轄別火災発生状況

【火災種類別】

(令和7年中)

区分	計		建物		林野		車両		その他	
	件数	損害額 (千円)	件数	損害額 (千円)	件数	損害額 (千円)	件数	損害額 (千円)	件数	損害額 (千円)
合計	94	119,657	50	95,579			10	12,932	34	11,146
西部消防署	12	3,187	8	1,404			2	1,782	2	1
富勢分署	10	1,453	5	791			1	662	4	
たなか分署	7	32,388	6	32,362					1	26
小計	29	37,028	19	34,557			3	2,444	7	27
東部消防署	14	24,699	8	10,205			2	3,379	4	11,115
逆井分署	9	154	4	150					5	4
光ヶ丘分署	7	13,422	6	13,422					1	
小計	30	38,275	18	23,777			2	3,379	10	11,119
旭町消防署	4	2,773	3	2,773					1	
西原分署	4	11,999	1	4,956			1	7,043	2	
小計	8	14,772	4	7,729			1	7,043	3	
沼南消防署	11	10,505	6	10,449			1	56	4	
高柳分署	7	19,067	3	19,067					4	
手賀分署	9	10					3	10	6	
小計	27	29,582	9	29,516			4	66	14	

【原因別】

(令和7年中)

区分	計	放火 (疑い含)	電気	焚き火	コンロ	たばこ	火遊び	ストーブ	天ぷら鍋	その他	不明
合計	94	7	15	4	7	7	1	4		30	19
西部消防署	12		3		1	2				3	3
富勢分署	10				1	1				5	3
たなか分署	7	1	2		1		1			1	1
小計	29	1	5		3	3	1			9	7
東部消防署	14	1	3		2	3				2	3
逆井分署	9	3		1		1				3	1
光ヶ丘分署	7		2	1				1		1	2
小計	30	4	5	2	2	4		1		6	6
旭町消防署	4	1	1		1					1	
西原分署	4	1						1		2	
小計	8	2	1		1			1		3	
沼南消防署	11		3					1		2	5
高柳分署	7		1	1				1		3	1
手賀分署	9			1	1					7	
小計	27		4	2	1			2		12	6

月別・時間別・原因別火災発生状況

(令和7年中)

区分	計	放火 (疑い含)	電気	焚き火	コンロ	たばこ	火遊び	ストーブ	天ぷら鍋	その他	不明
計	94	7	15	4	7	7	1	4		30	19
1月	9	1	2	2		1					3
2月	13		2		1	1		1		6	2
3月	12	1		1				1		5	4
4月	7	2	3				1				1
5月	5		2		1					1	1
6月	3		1		1					1	
7月	9	2	1	1	1					1	3
8月	7	1	1			2				3	
9月	7		1		1	1				3	1
10月	12				2	1		1		6	2
11月	4		1			1				2	
12月	6		1					1		2	2
0～1時	3				2			1			
1～2時	2									2	
2～3時	1	1									
3～4時	2		1							1	
4～5時											
5～6時	2									2	
6～7時	3		1					1			1
7～8時	3		1		1					1	
8～9時	2		1								1
9～10時	9		2	1	1	1				3	1
10～11時	9	1	1	1	1		1			3	1
11～12時	3	1								2	
12～13時	6					1				3	2
13～14時	7	1		1		1		1		3	
14～15時	7		1		1					4	1
15～16時	3		1					1		1	
16～17時	4									1	3
17～18時	3			1	1					1	
18～19時	2		1							1	
19～20時	5					2				1	2
20～21時	7	2	2			1					2
21～22時	1										1
22～23時	6	1	1			1				1	2
23～24時	2		1								1
不明	2		1								1

月別

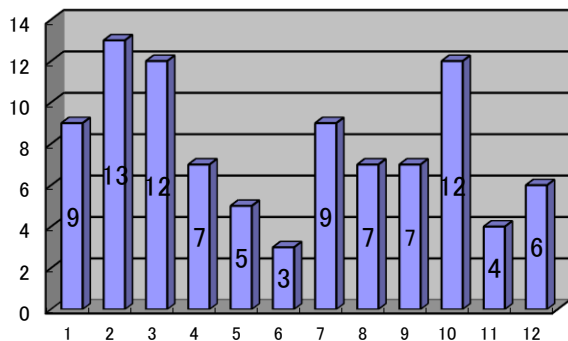

時間別

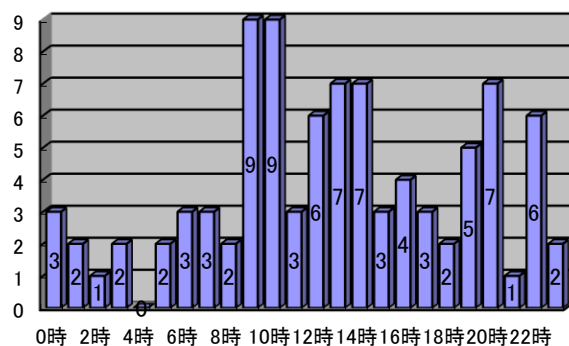

建物用途別り災状況

(令和7年中)

区 分	焼損棟数	焼損面積 (㎡)		損 害 額 (千円)	死 者	負 傷 者
		焼損床面積	焼損表面積			
計	60	840.0	183.0	95,579	2	17
住 宅	29	422.0	79.0	79,066	2	12
共 同 住 宅	7	17.0	1.0	3,958		1
倉 庫	2	10.0		66		
店 舗	3			1,374		
複 合 用 途	4	303.0	58.0	8,218		
工場・作業所	3		15.0	584		1
事 務 所						
そ の 他	12	88.0	30.0	2,313		3

火災による死傷者状況

(令和7年中)

		計		計		
			2		20	
死 者	死 因	火 傷 死		火 (熱) 傷	18	
		窒 息 (中 毒)	1	打 撲 傷		
		そ の 他	1	挫 傷		
	身 分	負 傷 者	消 防 職 員		捻 挫	
			消 防 団 員		切 傷	
			応 急 消 火 義 務 者	2	そ の 他	2
			消 防 協 力 者		消 防 職 員	1
			そ の 他 (自 損 を 含 む)		消 防 団 員	
					応 急 消 火 義 務 者	7
					消 防 協 力 者	
		そ の 他 (自 損 を 含 む)	12			

VI 救 急



救急隊別出動状況

(令和7年中)

区分		計	西部消防署	西(日勤)消防署2	富勢分署	たなか分署	東部消防署1	東部消防署2	逆井分署	光ヶ丘分署	旭町消防署1	旭町消防署2	西原分署	沼南消防署	高柳分署	手賀分署	転院搬送隊	
			出動件数	搬送人員	出動件数	搬送人員	出動件数	搬送人員	出動件数	搬送人員	出動件数	搬送人員	出動件数	搬送人員	出動件数	搬送人員	出動件数	搬送人員
計	出動件数	26,002	2,474	642	1,921	1,262	2,803	2,784	2,234	2,518	2,647	731	1,613	1,911	1,535	427	500	
	搬送人員	23,176	2,213	601	1,729	1,180	2,440	2,353	1,967	2,223	2,346	672	1,477	1,689	1,394	397	495	
火災	出動件数	196	17	6	13	13	15	21	17	20	13	4	15	23	16	3		
	搬送人員	19	2		4	1	1	1		3		1	1	4		1		
自然災害	出動件数																	
	搬送人員																	
水難	出動件数	6	1		2	1					1			1				
	搬送人員	1			1													
交通	出動件数	1,285	148	41	98	101	117	130	76	71	111	40	92	125	94	41		
	搬送人員	1,215	140	38	89	103	116	127	74	64	99	40	89	114	78	44		
労働災害	出動件数	220	31	14	16	16	11	15	14	11	21	9	17	18	15	12		
	搬送人員	220	32	14	15	19	11	14	13	10	20	10	17	18	15	12		
運動競技	出動件数	150	10	2	13	18	14	12	13	6	7	3	18	14	13	7		
	搬送人員	147	10	2	13	18	14	12	13	6	7	2	18	13	12	7		
一般負傷	出動件数	4,401	399	112	356	179	510	474	381	455	483	142	246	328	256	79	1	
	搬送人員	4,147	378	106	344	172	484	437	352	436	449	139	229	305	239	76	1	
加害	出動件数	115	13	1	5	3	16	15	5	10	23		9	12	1	2		
	搬送人員	85	11	2	3	3	13	12	2	7	15	1	7	5	3	1		
自損行為	出動件数	236	29	6	13	9	26	35	26	22	12	5	22	19	9	3		
	搬送人員	176	22	6	10	5	20	21	24	18	8	4	15	16	7			
急病	出動件数	17,310	1,682	430	1,268	801	1,846	1,801	1,621	1,740	1,844	495	1,136	1,275	1,096	274	1	
	搬送人員	15,835	1,523	414	1,168	754	1,656	1,603	1,461	1,580	1,687	459	1,066	1,182	1,026	253	3	
その他	転院搬送	出動件数	1,312	91	19	83	106	115	116	29	97	62	16	35	30	13	2	498
		搬送人員	1,300	92	19	81	105	114	116	28	96	61	16	35	31	13	2	491
	医師搬送	出動件数																
		搬送人員																
	資材輸送	出動件数																
		搬送人員																
	その他	出動件数	771	53	11	54	15	133	165	52	86	70	17	23	66	22	4	
		搬送人員	31	3		1		11	10		3				1	1	1	
出場比率		100%	9.5%	2.5%	7.4%	4.9%	10.8%	10.7%	8.6%	9.7%	10.2%	2.8%	6.2%	7.3%	5.9%	1.6%	1.9%	
男女別搬送人員	男性	11,718	1,144	318	858	642	1,215	1,204	953	1,051	1,159	321	760	909	710	209	265	
	女性	11,458	1,069	283	871	538	1,225	1,149	1,014	1,172	1,187	351	717	780	684	188	230	

事故種別・年齢別・傷病程度別搬送人員状況

(令和7年中)

区 分		計	火災	自然 災害	水難	交通	労働 災害	運動 競技	一般 負傷	加害	自損 行為	急病	その他
合 計	死 亡	184				1			8		4	171	
	重 症	1,611	4			37	13	3	148	4	31	1,061	310
	中 等 症	9,716	6			266	60	36	1,280	10	68	7,099	891
	軽 症	11,664	9		1	911	147	108	2,711	71	73	7,504	129
	そ の 他	1											1
	計	23,176	19		1	1,215	220	147	4,147	85	176	15,835	1,331
新 生 児	死 亡												
	重 症	11										1	10
	中 等 症	39										5	34
	軽 症	10							3			6	1
	そ の 他												
	計	60							3			12	45
乳 幼 児	死 亡												
	重 症	17							1			6	10
	中 等 症	181				1			36			102	42
	軽 症	967				25			289	4		644	5
	そ の 他												
	計	1,165				26			326	4		752	57
少 年	死 亡												
	重 症	24				2		3	3		1	9	6
	中 等 症	203				27		23	31		7	94	21
	軽 症	784	2			124	3	87	129	4	10	421	4
	そ の 他												
	計	1,011	2			153	3	113	163	4	18	524	31
成 人	死 亡	18				1			1		4	12	
	重 症	373	1			21	12		15	3	28	206	87
	中 等 症	2,282	1			157	45	10	167	8	59	1,573	262
	軽 症	4,284	6			566	118	20	554	52	55	2,854	59
	そ の 他	1											1
	計	6,958	8			745	175	30	737	63	146	4,645	409
高 齢 者	死 亡	166							7			159	
	重 症	1,186	3			14	1		129	1	2	839	197
	中 等 症	7,011	5			81	15	3	1,046	2	2	5,325	532
	軽 症	5,619	1		1	196	26	1	1,736	11	8	3,579	60
	そ の 他												
	計	13,982	9		1	291	42	4	2,918	14	12	9,902	789

年齢区分 ①新生児:生後28日未満 ②乳幼児:生後28日以上～満7歳未満 ③少年:満7歳以上～満18歳未満

④成人:満18歳以上～満65歳未満 ⑤高齢者:満65歳以上

傷病程度 ①重症:3週間以上の入院加療 ②中等症:重症または軽症以外 ③軽症:入院加療を要しないもの

月別・曜日別・時間別救急出動状況

区 分		計	1月	2月	3月	4月	5月	6月	7月	8月	9月	10月	11月	12月	
計	出動件数	26,002	2,458	2,046	2,135	1,958	1,866	2,005	2,433	2,323	2,066	2,099	2,233	2,380	
	搬送人員	23,176	2,163	1,817	1,918	1,765	1,669	1,789	2,175	2,080	1,825	1,864	2,014	2,097	
火 災	出動件数	196	15	25	26	12	6	15	19	17	11	19	8	23	
	搬送人員	19		3	3	2	1			3	1	4	1	1	
自然災害	出動件数														
	搬送人員														
水 難	出動件数	6		1		1	1	1	1	1					
	搬送人員	1		1											
交 通	出動件数	1,285	111	96	110	117	86	106	106	92	111	103	127	120	
	搬送人員	1,215	100	97	110	107	82	102	100	88	98	107	118	106	
労働災害	出動件数	220	7	11	24	16	11	21	33	34	23	11	14	15	
	搬送人員	220	7	12	25	16	9	21	34	35	20	11	14	16	
運動競技	出動件数	150	10	4	13	14	10	12	18	17	14	13	11	14	
	搬送人員	147	9	3	13	14	10	13	19	16	13	13	11	13	
一般負傷	出動件数	4,401	401	380	360	333	335	327	353	352	332	398	400	430	
	搬送人員	4,147	377	348	350	320	319	302	327	339	307	376	375	407	
加 害	出動件数	115	13	9	3	9	8	13	10	13	12	9	3	13	
	搬送人員	85	11	5	1	7	6	11	10	10	10	4	1	9	
自損行為	出動件数	236	16	17	23	16	16	20	20	23	17	22	15	31	
	搬送人員	176	12	15	16	13	12	13	16	18	10	16	12	23	
急 病	出動件数	17,310	1,687	1,337	1,407	1,282	1,227	1,339	1,693	1,586	1,367	1,351	1,494	1,540	
	搬送人員	15,835	1,507	1,220	1,288	1,178	1,126	1,233	1,561	1,453	1,258	1,236	1,377	1,398	
そ の 他	転院搬送	出動件数	1,312	140	112	112	108	104	91	107	114	107	96	103	118
		搬送人員	1,300	139	112	110	107	103	90	103	115	106	95	102	118
	医師搬送	出動件数													
		搬送人員													
	資材輸送	出動件数													
		搬送人員													
	その他	出動件数	771	58	54	57	50	62	60	73	74	72	77	58	76
		搬送人員	31	1	1	2	1	1	4	5	3	2	2	3	6
出動比率			9.5%	7.9%	8.2%	7.5%	7.2%	7.7%	9.4%	8.9%	7.9%	8.1%	8.6%	9.2%	

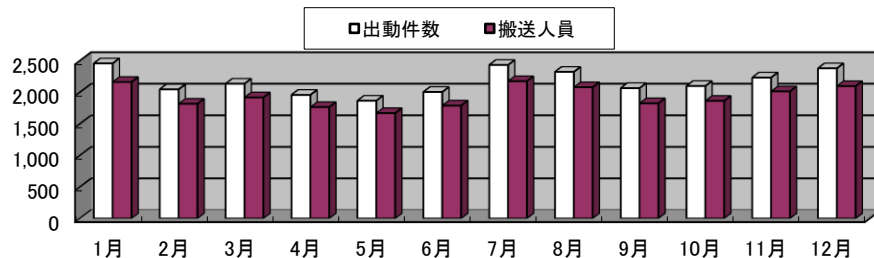

(令和7年中)

日	月	火	水	木	金	土	0時 ～ 2時	2時 ～ 4時	4時 ～ 6時	6時 ～ 8時	8時 ～ 10時	10時 ～ 12時	12時 ～ 14時	14時 ～ 16時	16時 ～ 18時	18時 ～ 20時	20時 ～ 22時	22時 ～ 24時
3,522	3,836	3,718	3,837	3,724	3,694	3,671	1,216	930	1,071	1,764	2,854	3,296	3,041	2,709	2,744	2,569	2,189	1,619
3,126	3,446	3,298	3,412	3,365	3,292	3,237	1,002	776	924	1,578	2,634	2,993	2,775	2,452	2,484	2,268	1,919	1,371
27	28	24	32	30	24	31	8	10	7	15	19	18	25	23	19	21	16	15
3	1		3	3	4	5	1	1	1	2	2	4	1	1	2		3	1
2			1		1	2				1			1	1	2			1
1														1				
122	179	200	195	193	202	194	40	19	26	90	157	159	143	162	189	165	75	60
111	166	177	189	185	194	193	39	16	26	92	151	144	127	162	183	150	69	56
17	31	37	34	37	42	22	5	2	2	3	28	51	38	39	22	13	12	5
17	29	37	36	35	42	24	5	2	2	3	27	51	37	40	24	14	10	5
50	14	12	11	20	13	30		1		1	9	43	33	20	29	11	2	1
48	15	12	10	20	12	30				1	8	43	33	20	28	11	2	1
613	619	578	664	598	654	675	141	111	135	275	500	612	501	474	542	483	389	238
579	596	538	627	559	616	632	128	98	129	266	491	579	468	448	510	444	368	218
23	5	17	24	14	15	17	12	9	9	10	6	4	6	8	2	12	19	18
20	5	16	12	9	13	10	6	5	9	8	4	3	3	8	2	10	16	11
34	31	37	44	28	33	29	17	18	9	20	20	19	25	20	14	24	32	18
22	24	27	32	26	24	21	11	16	9	15	14	14	17	14	13	18	22	13
2,440	2,627	2,480	2,518	2,500	2,363	2,382	905	693	818	1,298	1,945	2,042	1,916	1,672	1,672	1,688	1,501	1,160
2,225	2,411	2,275	2,276	2,329	2,163	2,156	778	614	735	1,181	1,825	1,894	1,803	1,543	1,538	1,540	1,359	1,025
89	199	214	226	200	225	159	28	20	12	9	111	265	290	215	182	80	66	34
91	198	212	223	197	222	157	28	20	12	9	111	261	285	214	179	80	66	35
105	103	119	88	104	122	130	60	47	53	42	59	83	63	75	71	72	76	70
9	1	4	4	2	2	9	6	4	1	1	1		1	1	5	1	4	6
13.5%	14.8%	14.3%	14.8%	14.3%	14.2%	14.1%	4.7%	3.6%	4.1%	6.8%	11.0%	12.7%	11.7%	10.4%	10.6%	9.9%	8.4%	6.2%

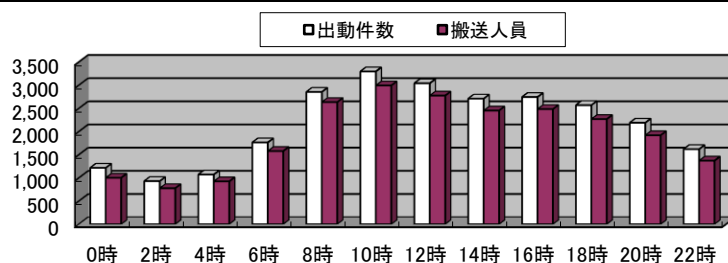
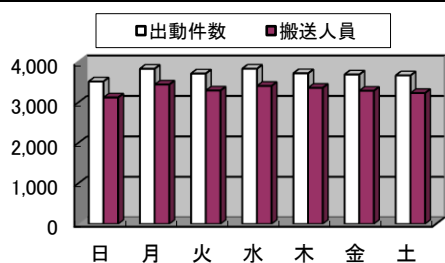

救急隊員応急処置状況

	応対 急象 処人 置員	応総 急 処 置数	止 血	固 定	人 工 呼 吸	心 肺 蘇 生	酸 素 吸 入	気 道 確 保	※1	※2	※3	※4	
計	死亡	184	752	1	5	22	183	146	181	13	4	39	6
	重症	1,611	7,618	9	94	78	334	788	348	15	8	166	31
	中等症	9,713	40,350	41	281	10	4	1,797	36			2	
	軽症	11,664	43,360	198	395			311	1				
	その他	1	3										
	合計	23,173	92,083	249	775	110	521	3,042	566	28	12	207	37
急 病	死亡	171	686		1	20	171	135	168	12	4	38	3
	重症	1,061	5,277	1	4	67	284	588	300	12	6	150	20
	中等症	7,099	30,626	2	22	8	3	1,522	31			2	
	軽症	7,504	28,201	24	23			261					
	その他												
	小計	15,835	64,790	27	50	95	458	2,506	499	24	10	190	23
交 通 事 故	死亡	1	9	1	1		1	1	1			1	
	重症	37	231	2	31	1	4	21	5	1		2	
	中等症	266	1,161	7	108			17					
	軽症	911	3,385	17	194			5					
	その他												
	小計	1,215	4,786	27	334	1	5	44	6	1		3	
一 般 負 傷	死亡	8	38		1	2	7	6	8	1			3
	重症	148	635	3	32	4	29	36	23		2	3	11
	中等症	1,279	4,720	29	125	1		58	3				
	軽症	2,711	9,869	139	147			35	1				
	その他												
	小計	4,146	15,262	171	305	7	36	135	35	1	2	3	14
そ の 他	死亡	4	19		2		4	4	4				
	重症	365	1,475	3	27	6	17	143	20	2		11	
	中等症	1,069	3,843	3	26	1	1	200	2				
	軽症	538	1,905	18	31			10					
	その他	1	3										
	小計	1,977	7,245	24	86	7	22	357	26	2		11	

(注) 1 応急処置対象人員は、小計及び合計には含まれない。

2 本表は、傷病者を医療機関へ搬送するまでの間に救急隊員が行った応急処置等について、その処置の対象となった傷病者の数及び処置件数を示す。

3 気道確保欄の※1、※2、※3、※4は、器具を使用した内数を示す。

※1 経鼻エアウェイを使用しての気道確保

※2 喉頭鏡・鉗子等による異物除去

※3 救急救命士法に基づき重度傷病者に対して行う救急救命処置のうち、ラリングマスク等を使用している気道確保

※4 気管挿管による気道確保

(令和7年中)

保 温	被 覆	静脈輸液確保	※5 ※6		除細動	その他処置	血圧測定	聴心等診音器・の呼吸器による音取	血中酸素飽和度測定	心電図	薬剤投与	血糖測定	ブドウ糖投与
			※5	※6									
	1	69		69	9	19	11	45	8	104	61		
15	18	261	49	21	42	1,311	1,313	582	1,325	1,112	204	33	1
37	193	64	53	2	1	9,616	9,553	3,411	9,672	5,625	3	151	14
32	706	13	8			11,578	11,068	2,732	11,601	4,723	2	44	8
						1	1		1				
84	918	407	110	283	52	22,525	21,946	6,770	22,607	11,564	270	228	23
	1	61		61	9	18	8	40	7	99	53		
7	1	218	38	180	41	821	824	475	829	833	169	33	1
28	17	58	47	2		7,045	7,017	3,046	7,077	4,743	3	145	14
16	16	13	8			7,456	7,110	2,158	7,465	3,658	1	38	8
51	35	350	93	243	50	15,340	14,959	5,719	15,378	9,333	226	216	23
		1		1				1		1	1		
3	2	6	4	2		33	33	29	33	28	2		
	33	1	1			263	264	101	265	102			
6	104					898	890	189	908	174			
9	139	8	5	3		1,194	1,187	320	1,206	305	3		
		5		5		1	2	4	1	2	5		
1	4	24	3	22	1	123	123	38	124	64	22		
1	122	1	1			1,263	1,262	168	1,273	414		4	
4	514			1		2,691	2,540	340	2,692	765	1	5	
6	640	30	4	28	1	4,078	3,927	550	4,090	1,245	28	9	
		2		2			1			2	2		
4	11	13	4	9		334	333	40	339	187	11		
8	21	4	4		1	1,045	1,010	96	1,057	366		2	
6	72					533	528	45	536	126		1	
						1	1		1				
18	104	19	8	11	1	1,913	1,873	181	1,933	681	13	3	

4 静脈路確保欄の※5, ※6は内数を示す。

※5 うち心肺機能停止前

※6 うち心肺機能停止後

5 合計欄は、左表の小計と右表の小計を合算したもの。

常磐自動車道救急活動状況

(令和7年中)

	計	1月	2月	3月	4月	5月	6月	7月	8月	9月	10月	11月	12月
出動件数	29	2	2	0	2	5	7	1	1	1	3	1	4
搬送件数	22	1	2	0	2	5	4	1	1	1	1	1	3
搬送人員	31	1	2	0	5	6	8	1	2	1	1	1	3

医療機関別搬送状況

(令和7年中)

	計	告示医療機関	非告示医療機関	その他	比率
計	23,176	22,701	475	0	100.0%
市内	20,669	20,473	196	0	89.2%
市外	2,507	2,228	279	0	10.8%
比率	100.0%	98.0%	2.0%	0.0%	

告示医療病院

(令和8年4月1日現在)

No.	名称
1	柏市立柏病院
2	岡田病院
3	柏厚生総合病院
4	柏たなか病院
5	名戸ヶ谷病院
6	東京慈恵会医科大学附属柏病院
7	おおたかの森病院
8	辻仲病院 柏の葉
9	聖光ヶ丘病院

救急指導状況

(令和7年度中)

	指導件数	指導内訳(講習1件につき複数受講も可)					人員		
		心肺蘇生法	止血法	固定法	救急車利用法	その他	計	男	女
計	318	318	117	117	12	54	10,751	4,804	5,947
上級	12	12	12	12	12	12	279	132	147
普通	105	105	105	105			2,401	1,022	1,379
普及員	2	2					51	30	21
ジュニア	42	42				42	4,359	2,223	2,136
その他	157	157					3,661	1,397	2,264

※1 上級とは8時間の上級救命講習、普通とは3時間の普通救命講習、普及員とは24時間の応急手当普及員講習をいいます

※2 ジュニアとは小学校5・6年生対象に、命の大切さや救命法の重要性を根付かせるための救命講習をいいます。

VII 指 令



119番等受信状況

(令和7年中)

	計	一般電話119	IP電話119	警察直通	携帯119	その他
計	32,639	3,347	8,031	761	20,351	149
火災通報	330	30	48	24	226	2
救急通報	25,121	2,495	7,239	472	14,794	121
救助通報	417	14	26	118	249	10
その他災害通報	550	28	34	134	340	14
訓練	22	20	1	0	1	0
いたずら	39	15	4	0	20	0
間違い	1,212	93	81	3	1,035	0
病院案内	821	23	129	0	669	0
問合せ他	4,127	629	469	10	3,017	2

令和7年
受信種別構成比

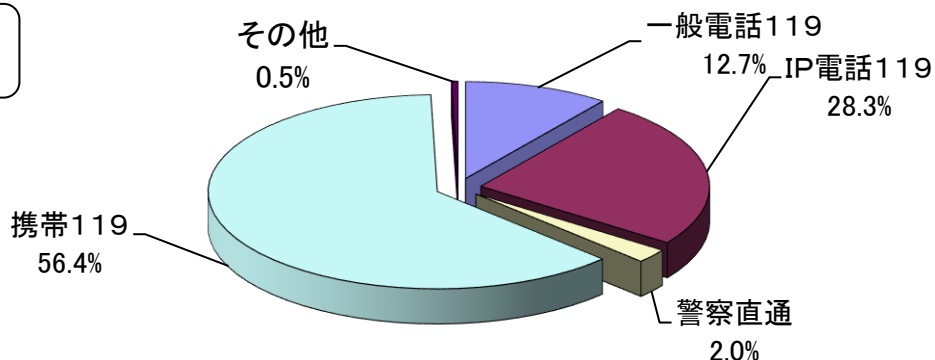

令和7年
通報種別構成比

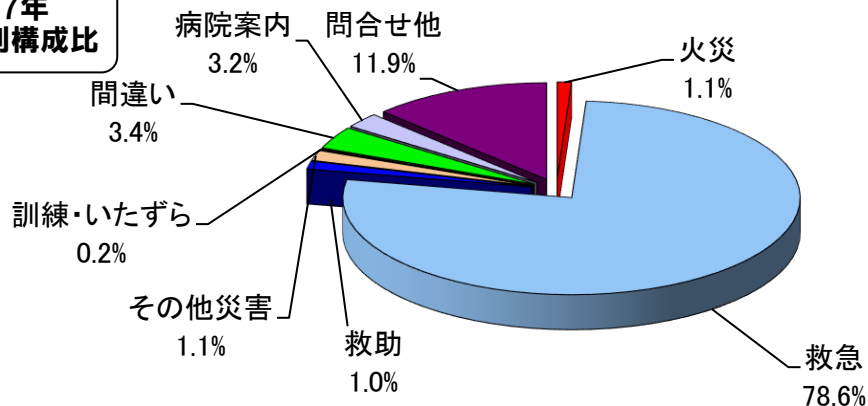

月別119番等受信状況

(令和7年中)

	計	1月	2月	3月	4月	5月	6月	7月	8月	9月	10月	11月	12月
計	32,639	3,010	2,570	2,828	2,442	2,339	2,500	3,104	2,905	2,592	2,605	2,838	2,906
火災通報	330	18	31	42	24	8	13	26	27	14	36	68	23
救急通報	25,121	2,409	1,963	2,094	1,906	1,801	1,934	2,363	2,220	1,967	2,029	2,168	2,267
救助通報	417	31	33	31	27	30	26	41	39	38	45	33	43
その他災害通報	550	49	49	38	25	35	30	56	53	71	46	42	56
訓練	22	0	3	4	1	1	1	2	4	3	0	0	3
いたずら	39	5	2	1	2	3	8	3	3	3	2	5	2
間違い	1,212	107	113	141	78	93	75	108	112	98	98	90	99
病院案内	821	86	76	77	45	52	53	62	84	66	63	86	71
問合せ他	4,127	305	300	400	334	316	360	443	363	332	286	346	342

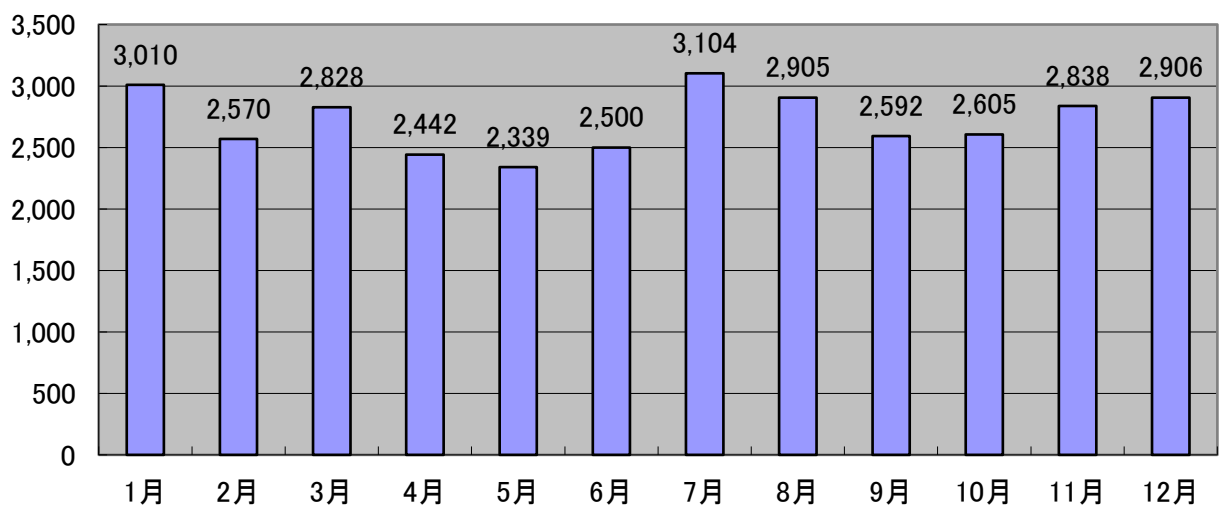

気象状況表

(令和7年中)

		1月	2月	3月	4月	5月	6月	7月	8月	9月	10月	11月	12月	
風向・風速	風速 m/s	0.5以下(日)												
		0.6-3未満(日)	26	17	22	18	22	23	18	23	25	29	28	28
		3-5未満(日)	5	10	9	11	9	5	12	7	5	2	2	1
		5-10未満(日)		1		1		2	1	1				2
		10以上(日)												
	平均	風速(m/s)	2.1	2.8	2.6	2.8	2.5	2.6	3.0	2.6	2.4	2.2	1.7	1.9
		風向	北西	西	南	南南東	南南東	南南東	南	南南東	北東	北西	北西	北西
	瞬間最大	風速(m/s)	17.4	24.7	19.3	20.3	18.8	15.4	18.9	18.1	13.5	15.2	16.4	19.1
風向		西北西	西北西	南	西北西	南	南南東	南	南	南南東	北北東	西南西	西	
気温	最高(℃)	14.3	16.9	25.3	28.7	29.6	35.4	36.5	38.1	35.9	29.0	22.3	20.5	
	最低(℃)	-1.7	-1.3	-0.3	2.8	11.2	14.4	20.3	23.3	16.2	8.8	3.2	-1.3	
	平均(℃)	5.8	5.8	10.1	15.1	18.6	24.7	28.4	29.3	26.2	18.1	12.2	7.5	
湿度	最高(%)	96.6	95.0	98.3	98.6	98.8	99.1	98.8	98.0	98.6	97.4	96.6	96.9	
	最低(%)	13.6	11.3	9.7	7.7	27.2	17.5	36.6	28.6	32.5	26.9	21.9	18.6	
	平均(%)	51.9	40.6	63.6	67.6	75.0	75.5	75.3	75.0	74.9	74.9	62.2	59.5	
気圧	現地(hPa)	1014.3	1012.3	1013.6	1009.6	1010.6	1007.8	1009.1	1008.0	1011.5	1017.0	1015.6	1015.2	
	海面(hPa)	1016.5	1014.5	1015.8	1011.7	1012.7	1009.9	1011.1	1010.0	1013.6	1019.2	1017.8	1017.4	
雨量	日最大(mm)	19.0	5.5	42.0	38.5	57.5	70.0	40.5	16.5	62.5	41.0	9.5	11.0	
	月積算(mm)	39.5	5.5	136.5	115.5	181.0	150.5	59.0	36.5	90.5	88.5	12.0	33.5	
	累計(mm)	39.5	5.5	136.5	115.5	181.0	150.5	59.0	36.5	90.5	88.5	12.0	33.5	

気象警報等の発表状況

(令和7年中)

		計	1月	2月	3月	4月	5月	6月	7月	8月	9月	10月	11月	12月
計		311	19	17	35	29	30	31	24	36	39	11	20	20
警 報	大雨	2							1		1			
	洪水	1									1			
	波浪													
	暴風													
	大雪													
注 意 報	強風	52	4	7	7	5	7	4	1	4	4	2	3	4
	風雪													
	波浪													
	乾燥	31	5	4	4	3	1						6	8
	洪水	7			1		1	1			4			
	濃霧	89	4	1	9	11	9	13	8	12	7	5	5	5
	雷	103	6	5	7	7	11	11	10	19	15	3	6	3
	大雨	17			1	1	1	1	4	1	7	1		
	大雪	2			2									
	着雪	2			2									
	霜	5			2	2		1						
低温														

無線通信施設現況（デジタル）

（令和8年4月1日現在）

区 分	基地局固定型	陸 上 移 動 局					
		卓上型	車載型	可搬型	携帯型	携帯型	
		20W	5W	5W／10W	5W／10W	1W／2W	5W
		260MHz	260MHz	260MHz	260MHz	260MHz	260MHz
合 計	1	5	57	17	103	54	
企画総務課		1					
消防職員課							
消防団課					1		
火災予防課					1		
警防課				4			
救急課							
指揮統制課	1		2	4	4	3	
消 防 局 計	1	1	2	8	6	3	
西部消防署		1	10			5	
富勢分署			4	1		2	
たなか分署			3	1		3	
東部消防署		1	9			5	
逆井分署			4	1		2	
光ヶ丘分署			3	1		3	
旭町消防署		1	7			3	
西原分署			3	1		2	
沼南消防署		1	7			4	
高柳分署			3	1		2	
手賀分署			2	1		2	
消 防 署 計		4	55	7		33	
消 防 団				2	97	18	

※ 基地局固定型の所有者(免許人)は千葉県となります。

VIII 消防団



消防団員配置状況

(令和8年4月1日現在)

所属別		階級及び 職名別	計	団	副	方	副	分	副	部	班	団	方
				長	団 長	面 隊 長	方 面 隊 長	団 長	分 団 長	長	長	員	面 別 人 員
定員			631	1	10	5	10	44	43	43	86	389	631
実員			548	1	10	5	10	44	43	43	86	306	548
団本部			28	1	10	5	10	1				1	28
女性消防分団			11					1	1	1	2	6	11
第1方面	第1分団	船戸	10					1	1	1	2	5	96
	第2分団	大青田	14					1	1	1	2	9	
	第3分団	十余二	11					1	1	1	2	6	
	第4分団	大室	10					1	1	1	2	5	
	第5分団	花野井	13					1	1	1	2	8	
	第6分団	布施	14					1	1	1	2	9	
	第7分団	土谷津	14					1	1	1	2	9	
	第8分団	根戸	10					1	1	1	2	5	
第2方面	第1分団	柏	13					1	1	1	2	8	114
	第2分団	戸張	7					1	1	1	2	2	
	第3分団	松ヶ崎	10					1	1	1	2	5	
	第4分団	高田	14					1	1	1	2	9	
	第5分団	篠籠田	13					1	1	1	2	8	
	第6分団	呼塚	10					1	1	1	2	5	
	第7分団	富士見町	9					1	1	1	2	4	
	第8分団	豊町	14					1	1	1	2	9	
	第9分団	新富町	13					1	1	1	2	8	
	第10分団	中央	11					1	1	1	2	6	
第3方面	第1分団	名戸ヶ谷	14					1	1	1	2	9	96
	第2分団	増尾	14					1	1	1	2	9	
	第3分団	藤心	13					1	1	1	2	8	
	第4分団	逆井	14					1	1	1	2	9	
	第5分団	南増尾	14					1	1	1	2	9	
	第6分団	東中新宿	14					1	1	1	2	9	
	第7分団	酒井根	13					1	1	1	2	8	
第4方面	第1分団	高柳	10					1	1	1	2	5	93
	第2分団	藤ヶ谷	10					1	1	1	2	5	
	第3分団	藤ヶ谷新田	12					1	1	1	2	7	
	第4分団	塚崎	14					1	1	1	2	9	
	第5分団	大井	13					1	1	1	2	8	
	第6分団	大島田	12					1	1	1	2	7	
	第7分団	五條谷	10					1	1	1	2	5	
	第8分団	箕輪	12					1	1	1	2	7	
第5方面	第1分団	若白毛	13					1	1	1	2	8	110
	第2分団	岩井	10					1	1	1	2	5	
	第3分団	鷺野谷	14					1	1	1	2	9	
	第4分団	泉	14					1	1	1	2	9	
	第5分団	金山	13					1	1	1	2	8	
	第6分団	柳戸	7					1	1	1	2	2	
	第7分団	片山	14					1	1	1	2	9	
	第8分団	手賀	13					1	1	1	2	8	
	第9分団	布瀬	12					1	1	1	2	7	

消防団員年齢現況

(令和8年4月1日現在)

	計	団長	副団長	分団長	副分団長	部長	班長	団員
計	548人	1人	15人	54人	43人	43人	86人	306人
平均	44.2歳	65.0歳	55.8歳	45.9歳	44.8歳	42.7歳	43.4歳	43.5歳
18歳	2人							2
19歳	2人							2
20歳	2人							2
21歳	6人						2	4
22歳	2人							2
23歳	6人							6
24歳	1人							1
25歳	6人						1	5
26歳	2人					2		
27歳	3人			1		1	1	
28歳	3人							3
29歳	6人						3	3
30歳	11人						2	9
31歳	7人					2		5
32歳	6人			1			2	3
33歳	8人					1	4	3
34歳	8人				2	1	3	2
35歳	15人			1		4	2	8
36歳	12人			2	1	1	2	6
37歳	15人			2	1	1	1	10
38歳	17人			1	4	1	5	6
39歳	21人			2	4		3	12
40歳	24人			3		4	5	12
41歳	20人			3	1	2	4	10
42歳	17人			1	2		1	13
43歳	27人			6	4	1	3	13
44歳	23人		1	2	6	2	2	10
45歳	27人			2	3	5	1	16
46歳	17人		1	4	1	1	1	9
47歳	22人			4	1		5	12
48歳	26人		1		3	2	6	14
49歳	17人		1	1		2	2	11
50歳	17人			1	1	1	1	13
51歳	28人			4	3	4	5	12
52歳	16人			3	1	1	2	9
53歳	13人						1	12
54歳	18人		3	3	1		4	7
55歳	6人			2	1			3
56歳	9人			1		1	3	4
57歳	10人			1	1	2	3	3
58歳	9人			2			1	6
59歳	9人		3				3	3
60歳	5人		2		1			2
61歳	5人		1				1	3
62歳	6人				1	1	1	3
63歳	4人							4
64歳	2人							2
65歳	6人	1	2					3
66歳	0人							
67歳	2人							2
68歳	1人			1				
69歳	1人							1

0人 10人 20人 30人 40人

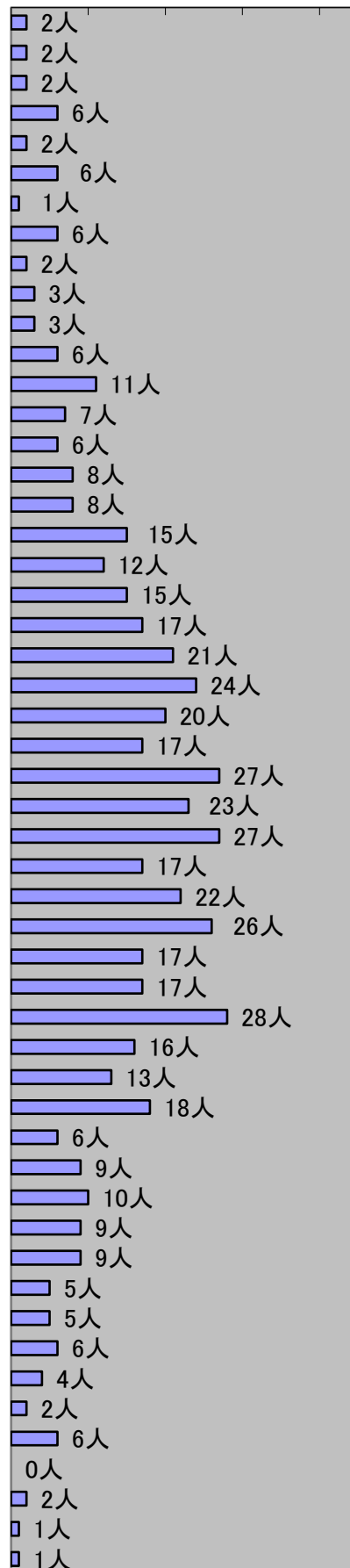

※ 平均は全体または各階級の平均年齢を示します。

消防団員勤続年数現況

(令和8年4月1日現在)

	計	団長	副団長	分団長	副分団長	部長	班長	団員
計	548人	1人	15人	54人	43人	43人	86人	306人
平均	14.1年	40.0年	26.7年	15.8年	13.6年	13.5年	13.2年	13.5年
1年未満	27人							27
2年未満	37人			1	1		5	30
3年未満	33人			2	4	2	3	22
4年未満	14人			1	1	2	2	8
5年未満	18人			1		3	4	10
6年未満	12人			2			2	8
7年未満	22人				1	4	8	9
8年未満	15人				3	1	3	8
9年未満	24人			1	3	3	10	7
10年未満	14人			1	1	1	5	6
11年未満	25人			5	4	4	8	4
12年未満	17人			3	1	3	2	8
13年未満	31人		2	6	4	2	5	12
14年未満	13人			3	1	1	1	7
15年未満	20人			3	5	1	2	9
16年未満	19人			5	1	3	1	9
17年未満	20人			4	2	3	1	10
18年未満	17人			2	1	3	2	9
19年未満	28人		1	1	2	1	3	20
20年未満	14人			3	2	2	1	6
21年未満	15人		1	1	1		1	11
22年未満	6人			1			3	2
23年未満	20人		1		1		1	17
24年未満	9人				3		1	5
25年未満	9人		1	2			1	5
26年未満	8人		2			1	1	4
27年未満	7人		1				3	3
28年未満	7人		1	1		1		4
29年未満	7人		1	1			1	4
30年未満	4人		1				1	2
31年未満	4人						2	2
32年未満	8人			1			2	5
33年未満	1人			1				
34年未満	3人			1				2
35年未満	4人							4
36年未満	3人		1	1				1
37年未満	3人		1			1		1
38年未満	1人							1
39年未満	2人				1			1
40年未満	4人	1				1	1	1
41年未満	1人							1
42年未満	0人							
43年未満	0人							
44年未満	1人							1
45年未満	0人							
46年未満	0人							
47年未満	1人		1					

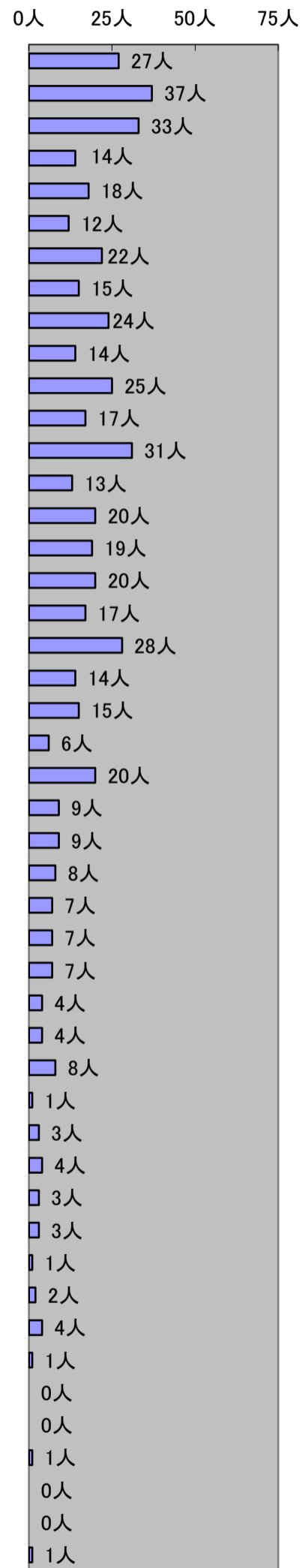

※ 平均は全体または各階級の平均年数を示します。

消防団員年報酬及び出動手当

(令和8年4月1日現在)

階級及び職名	団長	副団長	方面隊長	副方面隊長	分団長	副分団長	部長	班長	団員
年報酬(円)	140,000	110,000	95,000	85,000	78,000	57,000	48,000	43,000	40,000
手当	災害出場4時間以上8,000円, 災害出場4時間未満4,000円 訓練出場4時間以上6,000円, 訓練出場4時間未満4,000円, その他の出場3,200円								

消防団員の職業

(令和8年4月1日現在)

職業別	計	農業	建設業	製造業	電気・ガス・熱供給・水道業	運輸・郵便業	卸売・小売業	金融・保険業	不動産業	複合サービス業	医療・福祉	公務	その他
人員	548	86	120	57	13	29	42	22	15	81	13	14	56

消防団員退職状況

(令和7年度中)

勤続年数	計	団長	副団長	方面隊長	副方面隊長	分団長	副分団長	部長	班長	団員
計	51		3				2		9	37
0~4	18								2	16
5~9	12						1		2	9
10~14	9								4	5
15~19	3		1							2
20~24	6		1				1		1	3
25~29	1									1
30~	2		1							1

消防団車両・ポンプ配置一覧表

(令和8年4月1日現在)

配置場所 方面・分団	車名・型式	種別	車両購入年月	ポンプ	ポンプ購入年月
団本部	ニッサン(エクストレイル)	司令車	平成21年 1月		
団本部	ダイハツデッキバン	積載車	平成26年 1月	トーハツVC72BS	平成26年 1月
1-1(船戸)	ニッサン(アトラス改)	積載車	令和 4年 1月	トーハツB-2	令和 4年 1月
1-2(大青田)	トヨタ(ダイナ改)	積載車	令和 5年 1月	トーハツB-2	令和 5年 1月
1-3(十余二)	日野(デュトロ改)	CD-I	令和 3年 3月	日本機械A-2	令和 3年 3月
1-4(大室)	ニッサン(アトラス改)	積載車	令和 4年 1月	トーハツB-2	令和 4年 1月
1-5(花野井)	ニッサン(アトラス改)	積載車	平成29年 3月	トーハツB-2	平成29年 3月
1-6(布施)	ニッサン(アトラス改)	積載車	平成31年 3月	トーハツB-2	平成31年 3月
1-7(土谷津)	トヨタ(ダイナ改)	CD-I	令和 7年 2月	モリタA-2	令和 7年 2月
1-8(根戸)	日野(デュトロ改)	CD-I	平成30年 3月	小川ポンプA-2	平成30年 3月
2-1(柏)	トヨタ(ダイナ改)	CD-I	平成26年 2月	小川ポンプA-2	平成26年 2月
2-2(戸張)	ニッサン(アトラス改)	積載車	令和 2年 2月	トーハツB-2	令和 2年 2月
2-3(松ヶ崎)	ニッサン(アトラス改)	積載車	平成26年 9月	ラビットB-2	平成26年 9月
2-4(高田)	日野(デュトロ改)	CD-I	平成22年 1月	モリタA-2	平成22年 1月
2-5(篠籠田)	日野(デュトロ改)	CD-I	平成21年 3月	モリタA-2	平成21年 3月
2-6(呼塚)	ニッサン(アトラス改)	積載車	平成23年 3月	シバウラB-2	平成23年 3月
2-7(富士見町)	イスズ(エルフ改)	CD-I	平成23年 1月	長野ポンプA-2	平成23年 1月
2-8(豊町)	ニッサン(アトラス改)	積載車	令和 3年 2月	トーハツB-2	令和 3年 2月
2-9(新富町)	日野(デュトロ改)	CD-I	平成21年 2月	モリタA-2	平成21年 2月
2-10(中央)	日野(デュトロ改)	CD-I	平成19年 3月	森田ポンプA-2	平成19年 3月
3-1(名戸ヶ谷)	トヨタ(ダイナ改)	積載車	令和 6年 3月	トーハツB-2	令和 6年 3月
3-2(増尾)	日野(デュトロ改)	CD-I	令和 2年 3月	ナカムラ消防化学A-2	令和 2年 3月
3-3(藤心)	ニッサン(アトラス改)	積載車	令和 3年 2月	トーハツB-2	令和 3年 2月
3-4(逆井)	トヨタ(ダイナ改)	CD-I	平成26年 3月	小川ポンプA-2	平成26年 3月
3-5(南増尾)	ニッサン(アトラス改)	積載車	平成26年 9月	ラビットB-2	平成26年 9月
3-6(東中新宿)	トヨタ(ダイナ改)	CD-I	平成24年 2月	小川ポンプA-2	平成24年 2月
3-7(酒井根)	日野(デュトロ改)	CD-I	平成21年 1月	モリタA-2	平成21年 1月
4-1(高柳)	トヨタ(ダイナ改)	CD-I	令和7年11月	モリタA-2	令和7年11月
4-2(藤ヶ谷)	日野(デュトロ改)	CD-I	平成31年 3月	小川ポンプA-2	平成31年 3月
4-3(藤ヶ谷新田)	ニッサン(アトラス改)	積載車	平成28年 6月	トーハツB-2	平成28年 6月
4-4(塚崎)	日野(デュトロ改)	CD-I	平成18年 2月	森田ポンプA-2	平成18年 2月
4-5(大井)	日野(デュトロ改)	CD-I	平成19年 2月	日本造機A-2	平成19年 2月
4-6(大島田)	ニッサン(アトラス改)	積載車	平成31年3月	トーハツB-2	平成31年3月
4-7(五條谷)	ニッサン(アトラス改)	積載車	令和 2年 2月	トーハツB-2	令和 2年 2月
4-8(箕輪)	ニッサン(アトラス改)	積載車	平成29年 3月	トーハツB-2	平成29年 3月
5-1(若白毛)	ニッサン(アトラス改)	積載車	平成30年 3月	トーハツB-2	平成30年 3月
5-2(岩井)	ニッサン(アトラス改)	積載車	平成29年 3月	シバウラB-3	平成29年 3月
5-3(鷺野谷)	トヨタ(ダイナ改)	積載車	令和 5年12月	トーハツB-2	令和 5年12月
5-4(泉)	日野(デュトロ改)	CD-I	令和 5年 3月	小川ポンプA-2	令和 5年 3月
5-5(金山)	ニッサン(アトラス改)	積載車	平成28年 6月	トーハツB-2	平成28年 6月
5-6(柳戸)	ニッサン(アトラス改)	積載車	平成30年 3月	トーハツB-2	平成30年 3月
5-7(片山)	ニッサン(アトラス改)	積載車	平成23年 3月	シバウラB-2	平成23年 3月
5-8(手賀)	日野(デュトロ改)	CD-I	平成22年 1月	モリタA-2	平成22年 1月
5-9(布瀬)	日野(デュトロ改)	CD-I	平成20年 2月	モリタA-2	平成20年 2月

消防団出動状況

(令和7年中)

	計		火災		風水害		交通事故		特別警戒		演習訓練		器具点検		その他		
	回数	人員	回数	人員	回数	人員	回数	人員	回数	人員	回数	人員	回数	人員	回数	人員	
計	2,350	10,126	185	635					237	1,092	594	3,491	493	2,154	841	2,754	
団本部	361	1,430	36	75					2	2	146	709			177	644	
女性分団	160	692							5	7	91	597			64	88	
第1方面	第1分団	64	198	7	15					6	27	9	49	12	39	30	68
	第2分団	36	198	2	6					3	29	9	68	12	56	10	39
	第3分団	51	288	4	17					5	33	9	77	12	55	21	106
	第4分団	61	243	4	14					8	21	8	67	12	57	29	84
	第5分団	70	305	9	28					6	21	9	65	12	56	34	135
	第6分団	46	193	2	6					5	26	7	52	12	48	20	61
	第7分団	44	179	2	8					9	29	8	50	12	52	13	40
	第8分団	60	209	7	17					9	25	8	48	12	60	24	59
第2方面	第1分団	41	215	3	11					6	30	7	34	12	56	13	84
	第2分団	46	158	3	6					5	25	12	28	12	46	14	53
	第3分団	32	146							6	24	8	56	12	47	6	19
	第4分団	41	187	2	16					9	25	8	59	12	52	10	35
	第5分団	33	138							3	17	9	48	12	51	9	22
	第6分団	66	262	11	47					6	25	11	54	12	60	26	76
	第7分団	46	151							8	23	8	43	12	53	18	32
	第8分団	27	138	1	3					3	28	8	42	11	48	4	17
	第9分団	32	140	1	4					6	15	9	58	10	41	6	22
	第10分団	34	163	4	13					5	25	7	45	12	50	6	30
第3方面	第1分団	42	183	1	6					6	25	9	49	12	60	14	43
	第2分団	38	178	2	4					6	27	9	52	12	52	9	43
	第3分団	42	203	3	9					5	39	9	53	12	56	13	46
	第4分団	55	270	6	24					6	35	9	54	12	60	22	97
	第5分団	35	158	3	10					5	26	8	34	11	55	8	33
	第6分団	42	224	5	28					4	30	8	56	11	47	14	63
	第7分団	42	159	2	5					4	22	11	43	12	47	13	42
第4方面	第1分団	33	142	1	4					5	24	8	45	12	43	7	26
	第2分団	32	141	1	5					5	16	8	49	12	52	6	19
	第3分団	29	128	4	14					4	21	6	33	8	36	7	24
	第4分団	42	171	3	10					4	28	9	49	12	54	14	30
	第5分団	40	224	3	17					6	35	7	58	12	55	12	59
	第6分団	48	192	8	34					6	25	8	45	12	51	14	37
	第7分団	41	129	2	9					7	20	8	44	10	37	14	19
	第8分団	47	241	9	41					4	29	7	57	12	59	15	55
第5方面	第1分団	60	260	10	32					6	34	9	61	12	55	23	78
	第2分団	41	187	3	7					6	30	9	63	12	54	11	33
	第3分団	50	191	3	11					10	23	8	56	12	45	17	56
	第4分団	42	201	4	14					5	27	8	50	12	60	13	50
	第5分団	38	129	3	11					5	23	9	34	12	40	9	21
	第6分団	38	149	1	4					3	16	9	44	12	47	13	38
	第7分団	42	201	3	8					4	23	9	77	12	51	14	42
	第8分団	46	251	4	24					5	37	9	63	12	57	16	70
	第9分団	34	181	3	18					1	20	9	73	12	54	9	16

消防団器具置場の現況

(令和8年4月1日現在)

分団名	所在地	土地面積 (m ²)	建物延面積 (m ²)	建物構造	土地 現況	建築年月
1-1	柏市船戸1950-12	205.76	96.39	鉄骨造2階建	公地	H18.03
1-2	柏市大青田1529-10	305.18	110.50	鉄骨造2階建	公地	H23.12
1-3	柏市十余二404-46	116.95	57.96	木造2階建	公地	H02.12
1-4	柏市大室 1398	375.82	110.50	鉄骨造2階建	公地	H28.03
1-5	柏市花野井864-8	248.84	105.40	鉄骨造2階建	公地	H20.02
1-6	柏市布施523-1	470.63	110.50	鉄骨造2階建	公地	H27.03
1-7	柏市布施2278	76.18	57.96	木造2階建	借地	H01.04
1-8	柏市根戸470-82	309.64	89.44	鉄骨造2階建	公地	H29.04
2-1	柏市東3-2-17	300.99	110.50	鉄骨造2階建	公地	H23.03
2-2	柏市戸張1411-1	480.57	89.44	鉄骨造2階建	公地	H29.04
2-3	柏市松ヶ崎127-3	300.00	89.44	鉄骨造2階建	公地	R01.08
2-4	柏市高田382-3	199.49	119.00	鉄骨造2階建	公地	H08.12
2-5	柏市篠籠田1266-2	183.47	119.60	鉄骨造2階建	公地	H13.12
2-6	柏市柏436-1	219.67	121.62	鉄骨造2階建	公地	H12.02
2-7	柏市豊四季104-1	131.58	57.96	木造2階建	借地	H03.03
2-8	柏市豊四季594-2	481.89	90.50	鉄骨造2階建	公地	R02.03
2-9	柏市豊四季945-1	104.54	57.96	木造2階建	借地	H02.03
2-10	柏市若葉町727-88	191.49	82.88	木造2階建	公地	R05.03
3-1	柏市名戸ヶ谷741-9	210.00	110.50	鉄骨造2階建	公地	H16.03
3-2	柏市増尾3-9-11	170.00	119.68	鉄骨造2階建	公地	H11.01
3-3	柏市藤心304-19	304.80	110.50	鉄骨造2階建	公地	H22.01
3-4	柏市逆井1240-7	307.67	119.00	鉄骨造2階建	公地	H09.03
3-5	柏市南増尾3-20-34	200.00	110.50	鉄骨造2階建	公地	H16.02
3-6	柏市東中新宿1-10-2	197.92	105.75	鉄筋コンクリート一部木造2階建	公地	H08.02
3-7	柏市酒井根45-4	266.34	62.10	木造2階建	公地	H04.04
4-1	柏市高柳511-1	445.45	72.80	鉄骨造2階建	公地	S58.03
4-2	柏市藤ヶ谷680-1	295.85	80.31	鉄骨造2階建	借地	S56.12
4-3	柏市藤ヶ谷新田4-1	185.32	44.87	鉄骨造2階建	借地	S56.12
4-4	柏市塚崎155-3	520.75	89.84	木造平屋建	公地	R04.03
4-5	柏市大井863-1	300.00	110.50	鉄骨造2階建	公地	H25.04
4-6	柏市大島田526	97.00	45.37	鉄骨造2階建	借地	S59.12
4-7	柏市五條谷131	102.00	45.37	鉄骨造2階建	借地	S59.12
4-8	柏市箕輪378-3	143.10	44.87	鉄骨造2階建	借地	S58.02
5-1	柏市若白毛509	247.00	44.88	鉄骨造2階建	借地	S58.12
5-2	柏市岩井425	204.00	44.87	鉄骨造2階建	借地	S57.12
5-3	柏市鷺野谷2-1	127.45	75.61	鉄骨造2階建	借地	H01.02
5-4	柏市泉1348	99.17	70.48	鉄骨造2階建	公地	H03.03
5-5	柏市金山491	214.56	44.87	鉄骨造2階建	借地	S56.12
5-6	柏市柳戸497-2	140.43	44.88	鉄骨造2階建	借地	S58.12
5-7	柏市片山730-6	300.53	70.00	鉄骨造2階建	借地	H15.12
5-8	柏市手賀713-1	103.82	60.28	鉄骨造2階建	借地	S59.12
5-9	柏市布瀬1617-2	103.07	59.78	鉄骨造2階建	借地	S58.12

IX 附 表



柏消防のあゆみ

(◆…柏市職員関係 ◇…柏市組織機構関係ほか ●…沼南町職員関係 ○…沼南町組織機構関係ほか
■市内災害及び災害派遣関係 ◎…受贈関係)

西暦	年月	組織・消防庁舎・車両配置等	定員
1954	昭和29年 9月	《東葛市が誕生》	
	11月	《柏市に名称変更》	
	12月	《柏市消防団結成》4支団, 30ヶ分団	(柏団)1,122名
1955	昭和30年 3月	《沼南村が誕生》 《沼南村消防団結成》17分団	(沼団)400名
	12月	■柏大火(25日)商店街46棟, 33世帯焼失	
1956	昭和31年10月	◆少数精鋭主義を打ち出し, 柏市消防団縮小 13分団	(柏団)767名
1957	昭和32年 9月	◇野田市と消防相互応援協定を締結	
1958	昭和33年 2月	《柏市消防本部開設(市役所内)》 ◎日立製作所亀有工場から消防ポンプ自動車1台を受贈(柏) 消防ポンプ自動車を導入	(柏職)18名
	5月	◇松戸市と消防相互応援協定を締結	
	7月	◇柏市消防本部, 消防署(中央2丁目)を移転新設	
1959	昭和34年 4月	◆専任消防長を配置, 消防職員12名増員	(柏職)30名
	8月	◇救急自動車1台購入し, 救急業務を開始	
	9月	◇望楼(RC造, 高さ28.35m)を設置	
1960	昭和35年 4月	◆柏市消防職員1名増員	(柏職)31名
1961	昭和36年 4月	◆柏市消防職員10名増員	(柏職)41名
1962	昭和37年 1月	◇第1出張所(旭町)を新設	
	2月	◇流山市と消防相互応援協定を締結	
	3月	◇柏市消防本部庁舎を新築	
	4月	◆柏市消防職員6名増員	(柏職)47名
	9月	◆柏市消防団縮小	(柏団)485名
1963	昭和38年 4月	◇指揮車を導入	
1964	昭和39年 2月	《沼南町制施行》	
	4月	◆柏市消防職員4名増員 ●沼南町消防団縮小	(柏職)51名 (沼団)315名
	7月	◇我孫子市と消防相互応援協定を締結	
1965	昭和40年 4月	◆柏市消防職員9名増員	(柏職)60名
	7月	○沼南町婦人火災予防組合連合会設置	
	11月	◇屈折はしご付消防ポンプ自動車を導入 ◎(社)日本損害保険協会から消防ポンプ自動車1台を受贈(柏)	
1966	昭和41年 4月	◆柏市消防職員18名増員	(柏職)78名
	12月	◇第2出張所(増尾)を新設	
1967	昭和42年 4月	◆柏市消防職員10名増員 ◆柏市消防団縮小	(柏職)88名 (柏団)455名
	12月	◇第3出張所(根戸)を新設	
	1968	昭和43年 4月	◆柏市消防職員10名増員
1969	昭和44年 7月	◇化学消防車を導入	
	1969	◇柏市消防本部機構を総務課, 予防課, 警防課の3課制に改革	

1971	昭和46年 3月	◇第4出張所(大室)を新設	(柏職)118名		
	4月	◆柏市消防職員20名増員			
	11月	◎柏青年会議所から救急自動車1台を受贈(柏)			
1972	昭和47年 4月	◆柏市消防職員20名増員	(柏職)138名		
	10月	◇特別救助隊編成			
1973	昭和48年 3月	◇救助工作車を導入	(柏職)160名		
	4月	◆柏市消防職員22名増員			
	5月	◇出張所名称変更 第1出張所→旭町分署, 第2出張所→増尾分署 第3出張所→根戸分署, 第4出張所→大室分署			
	6月	◇旭町出張所移転建設			
	11月	◇40m級はしご付消防ポンプ自動車を導入			
	1974	昭和49年 4月		◆柏市消防職員18名増員	(柏職)178名
1975	8月	◎(財)日本船舶振興会から救急自動車を受贈(沼南)	(沼職)12名		
	10月	○沼南町役場救急隊発足(12名)			
	11月	◎遼東化学工業(株)から広報車1台を受贈(柏)			
	1975	昭和50年 2月		◎(社)千葉県消防設備保守協会から広報車1台を受贈(柏)	(沼職)14名
3月	○水槽付消防ポンプ自動車を導入(沼南町役場隊)				
5月	○沼南町, 消防業務を開始 ●沼南町消防職員2名増員				
10月	◎(有)鮎芳から救急自動車1台を受贈(柏)				
12月	◇増尾出張所を改築				
1976	昭和51年 4月	◎(社)日本損害保険協会から救急自動車1台を受贈(柏)	(柏職)185名		
9月	◇消防艇を導入				
10月	◎(社)日本損害保険協会から消防ポンプ自動車1台を受贈(柏)				
1977	昭和52年 4月	◆柏市消防職員7名増員	(柏職)185名		
1978	昭和53年 3月	◇起震車を導入	(柏職)200名		
	4月	◆柏市消防職員15名増員 ◇柏市消防音楽隊発足			
1979	昭和54年 1月	◎千葉県共済農業協同組合から救急自動車1台を受贈	(柏職)250名 (沼職)26名		
	4月	◆柏市消防職員50名増員 ●沼南町消防職員12名増員			
	8月	◎柏市自動車協同組合から広報車1台を受贈			
	9月	◇柏市消防本部・消防署庁舎を移転建設 ◇柏市消防本部機構を1本部2署(西部消防署・東部消防署)4分署体制 に改革, 消防本部に指令室を設置			
	10月	◎(株)岩立産業から広報車2台を受贈(柏)			
	12月	◇水槽車(10,000ℓ)を導入			
	1980	昭和55年 2月		◇高発泡車を導入	(柏職)270名 (沼職)43名
	4月	◇柏市消防職員20名増員 ◀沼南町消防本部開設▶			

1980	昭和55年 4月	○沼南町消防本部, 消防署を移転建設 24m級はしご付き消防ポンプ自動車を導入	
	7月	●沼南町消防職員9名増員	(沼職)52名
	12月	○鎌ヶ谷市と消防相互応援協定を締結 ◇大室分署を改築 ●沼南町消防職員13名増員	(沼職)65名
1981	昭和56年 2月	◎(社)日本損害保険協会から救急自動車1台を受贈(柏) ◆柏市消防職員6名増員	(柏職)276名
	4月	◇茨城県高速道路等における消防相互応援協定を締結	
	9月	○特別救助隊を編成 ◎(財)日本消防協会から軽可般ポンプを受贈(沼南)	
	11月	○化学消防車及び指揮車の導入	
1982	昭和57年 3月	○鎌ヶ谷市と消防相互応援協定を締結	
	4月	◆柏市消防職員2名増員	(柏職)278名
	8月	◇火災原因調査車, 資材運搬車を導入 ◎(財)日本消防協会から軽可般ポンプを受贈(沼南)	
	10月	◇水槽車(5,000ℓ)を導入	
	12月	◎杉浦クニエ氏から防火指導車1台を受贈(柏)	
1984	昭和59年 4月	◆柏市消防職員11名増員 ◆柏市消防団縮小	(柏職)289名 (柏団)436名
	9月	◇光ヶ丘分署を新設	
	11月	◇救援車を導入	
1986	昭和61年 1月	◇東部消防署を改築	
	4月	○高柳分署(消防救助技術訓練塔併設)を新設	
	6月	◎沼南ライオンズクラブから査察車1台を受贈(沼南)	
	9月	◎柏稔商事(株)から救急自動車1台を受贈(柏)	
1987	昭和62年 4月	◆柏市消防職員6名増員	(柏職)295名
1989	平成元年 2月	◇旭町分署移転建設	
	4月	◆柏市消防職員8名増員	(柏職)303名
	6月	●沼南町消防職員3名増員	(沼職)68名
	9月	◎柏稔商事(株)から大型救急自動車1台を受贈(柏)	
	10月	◇根戸分署を改築	
1990	平成2年 3月	◎杉浦クニエ氏から司令車1台を受贈(柏)	
	4月	◆柏市消防職員21名増員	(柏職)324名
	9月	◎柏稔商事(株)から救急自動車1台を受贈(柏)	
	12月	◇西原分署を新設	
1991	平成3年 4月	◆柏市消防職員2名増員 ◇旭町分署を旭町消防署に改め, 西原分署を管轄下に帰属	(柏職)326名
	8月	◎遼東化学工業(株)から事務連絡車1台を受贈(柏)	
	12月	○救助器具積載型ポンプ車を導入	
	1992	平成4年 4月	◆柏市消防職員2名増員

1992	平成4年 4月	◎(財)千葉県消防設備協会より連絡車を受贈(沼南) ◇千葉県消防広域相互応援協定を締結	
	10月	●沼南町消防職員10名増員	(沼職)78名
1993	平成5年 3月	◇空気充填車を導入	
	4月	◆柏市消防職員18名増員 ◇柏市消防本部に救急救助課を設置	(柏職)346名
	6月	◎遼東化学工業(株)から事務連絡車1台を受贈(柏)	
	11月	◇救急救命士による救急活動を開始	
1994	平成6年 2月	◇高規格救急車を導入	
	3月	◇消防訓練場整備	
	4月	◆柏市消防職員11名増員	(柏職)357名
1995	平成7年 1月	■阪神・淡路大震災の発生に際し、救助工作車、指揮車、救助隊員 11名を人命救助のため神戸市東灘区へ派遣(柏)	
	2月	◇取手市と消防相互応援協定を締結	
	3月	◇震災対策資機材(ファイバースコープ)を導入	
	4月	◇増尾分署を移転建設し、逆井分署に名称変更	
	7月	●沼南町消防団縮小	(沼団)313名
	8月	◇緊急消防援助隊に消火部隊1隊、救助部隊1隊、救急部隊1隊を登録	
	9月	◇人員輸送車を導入	
	10月	◇特殊災害対策資機材(緊急除染シャワー)、エアテントを導入	
1996	平成8年 8月	◇柏市消防団拠点施設27箇所救助用資機材(油圧ジャッキ、エンジン カッター、チェーンソー)を配置	
	12月	◇支援車を導入	
1997	平成9年 1月	◇緊急消防援助隊用資機材(エアテント、ベッド、寝袋等)を配置	
	4月	◆柏市消防職員4名増員 ◇柏市消防指令センターを新設し、消防緊急通信指令システムを更新 消防本部に指令課を設置	(柏職)361名
	9月	◇ふれあいワーカー制度を導入(災害時要援護者に対する女性職員の 個別訪問)	
1998	平成10年 9月	◎(財)日本消防協会から軽可搬ポンプ積載車1台を受贈(柏)	
	10月	◇空気呼吸器用面体を個人貸与 ◎(社)日本損害保険協会から消防ポンプ自動車1台を受贈(沼南)	
1999	平成11年 4月	◇女性職員を当直勤務者として、指令課へ配置	
	8月	◎遼東化学工業(株)から広報車1台を受贈(柏)	
	9月	◇ペア出場制度を導入(救急活動時における救急・消防隊の連携活動)	
	12月	◇葦群生地等における火災対策機器「あしがるくん」を開発	
2000	平成12年 3月	◎(財)日本消防協会から消防団用司令車1台を受贈(柏)	
	8月	○沼南消防署の耐震補強工事実施	
	10月	◇国際消防救助隊に8名登録	
2001	平成13年 6月	◇大堀川防災レクリエーション公園に照明設備(照明5基20灯)を設置	
2002	平成14年 3月	◇大堀川防災レクリエーション公園にダスト舗装を整備	

2002	平成14年 5月	◎(株)タケトシから救助艇牽引車1台を受贈(柏)	
2004	平成16年 3月	◇消防緊急通信指令システムの主要機器を一部更新	
	4月	◇勤務体制を2部制から3部制へ移行	
		◇緊急消防援助隊にはしご隊を登録	
	10月	■新潟県中越地震の発生に際し、救助工作車1台、救急自動車1台、消防ポンプ自動車1台、支援車1台、資材運搬車1台を派遣(柏)	
	12月	◇気管挿管認定救命士による救急活動を開始	
2005	平成17年 3月	《柏市・沼南町が合併》	
		◇消防本部、消防署機構を1本部4署6分署に、消防団機構を1本部5方面42分団の体制に改革	(職)433名 (団)617名
	11月	◇救急救命ネットワーク事業を開始(市内公共施設等のAEDを設置) ◎医療法人社団蛸水会名戸ヶ谷病院から自動体外式除細動器(AED)12台を受贈	
	12月	◇赤救隊制度を導入(消火隊による救急活動補完・支援活動)	
2006	平成18年 1月	◎医療法人社団オーケーエム会オーククリニックフォーミズから自動体外式除細動器(AED)9台を受贈	
	6月	◇薬剤投与認定救命士による救急活動を開始	
	8月	◇女性救急救命士が誕生	
		◎遼東化学工業(株)から自衛消防隊訓練資機材一式を受贈	
	12月	◇消防本部庁舎の耐震補強工事実施	
2007	平成19年 4月	◇消防本部に企画組織整備室を設置	
2008	平成20年 4月	《中核市に移行》	
		《柏市消防局に名称変更》	
		◇消防局機構を総務課、企画統制課、予防課、査察調査室、警防課、安全管理室、指令センター、救急課の5課2室1センター制に改革	
		◇消防特殊機動部隊の発足	
	10月	◇柏市・我孫子市消防通信指令事務協議会を設立	
	12月	◇消防局ホームページを開設 ◎東京純薬工業(株)から火災原因調査資器材一式他を受贈	
2009	平成21年 2月	◎遼東化学工業(株)から音響装置一式を受贈	
	5月	◎柏なの花ライオンズクラブからAEDトレーナー2セットを受贈	
	7月	◇柏市消防訓練センターを開設 ◇根戸分署を移転建設し、富勢分署に名称変更	
	12月	◇柏市消防訓練センター内に、がれき訓練施設を整備 ◇救助工作車Ⅲ型、高度救命用資機材を導入	
2010	平成22年 2月	◇高度救助隊の発足	
	3月	◇高機能消防指令情報システムを導入 ◇東葛消防指令センター(柏市・我孫子市消防通信指令事務協議会)運用開始	
2011	平成23年 2月	◎柏なの花ライオンズクラブからAEDトレーナー2セットを受贈	
	3月	■東日本大震災の発生に際し、救助工作車1台、救急自動車1台、消防ポンプ自動車1台、支援車1台、資材運搬車1台を派遣	
	4月	◇指令センターを情報指令課に変更	

2012	平成24年 3月	◇手賀分署を新設	(職)448名	
	4月	◇手賀分署を沼南消防署の管轄下に帰属 ◇消防局機構を総務課, 企画統制課, 火災予防課, 警防課, 安全管理室, 情報指令課, 救急課の6課1室制に改革 ◆柏市消防職員15名増員		
	10月	◇燃料補給車の配備(総務省消防庁による配備)		
2013	平成25年 2月	◎柏なの花ライオンズクラブからAEDトレーナー2セットを受贈		
	3月	◇消防救急デジタル無線の運用開始		
	4月	◎㈱ナカミツBMWから消防業務用車両を受贈		
	11月	◎柏オークライオンズクラブから災害用自転車42台を受贈		
2014	平成26年 1月	◎一般社団法人日本損害保険協会から軽消防自動車を受贈		(団)631名
	4月	◇女性消防団員(14名)誕生		
	11月	◇大室分署を移転建設し, たなか分署に名称変更 ◎有限会社オートワークスクボタからミニ消防車を受贈		
2015	平成27年 4月	◇消防局機構を総務課, 企画統制課, 火災予防課, 警防課, 救急課 第1方面本部, 第2方面本部の5課2本部制に改革		
	10月	◇第22回全国女性消防操法大会出場		
	12月	◎森脇祐三氏からレサシアンシミュレータSimPadを受贈		
2016	平成28年 1月	◎柏なの花ライオンズクラブからCPRトレーニングボックス(あっぱくん)を受贈		
2017	平成29年 1月	◎柏なの花ライオンズクラブからCPRトレーニングボックス(あっぱくん)を受贈		
	4月	◇消防局機構を企画総務課, 消防職員課, 消防団課, 火災予防課, 警防課 救急課, 指揮調査課の7課制に改革 ◇東部消防署において, 救急車2隊運用を開始		
	9月	◇第23回全国女性消防操法大会出場		
	12月	◎柏なの花ライオンズクラブからCPRトレーニングボックス(あっぱくん)を受贈		
	平成30年 3月	◇にじいろ救命女子発足		
2018	4月	◆柏市消防職員2名増員	(職)450名	
	2019	平成31年2月		◎柏なの花ライオンズクラブからCPRトレーニングボックス(あっぱくん)を受贈 ◎東京純薬工業㈱から消防業務用車両を受贈 ◎柏オークライオンズクラブからポータブルガス発電機を受贈
	4月	◇勤務体制を3部制から2部制へ移行 ◇消防署に消防管理室を設置 ◇指揮調査課を指揮統制課に名称変更		
2020	令和2年 4月	◎柏なの花ライオンズクラブからCPRトレーニングボックス(あっぱくん)を受贈		
	12月	◎株式会社太田商事からマイクロバスを受贈		
2021	令和3年 2月	◇ちば北西部消防指令センター(松戸市ほか9市消防指令事務協議会)運用開始		
	4月	◇旭町消防署に「日勤救急隊」を配置 ◎第一生命保険株式会社柏支社からAEDを受贈 ◎柏なの花ライオンズクラブから訓練用AED及び訓練用人形を受贈		
	2022	令和4年 5月		◎株式会社太田商事から油圧ショベル2台を受贈
	10月	◎東京純薬工業(株)からレサシアンシミュレータSimPadを受贈		

2023	令和5年 4月	◆柏市消防職員6名増員	(職)456名
	10月	◎東京純薬工業(株)から三連はしご, ファイバースコープ, 訓練用ダミー人形を受贈	
	12月	◎柏オークライオンズクラブから放送設備一式, 大型簡易テント, モバイルバッテリーを受贈	
2024	令和6年 4月	◆柏市消防職員15名増員 ◇「日勤救急隊」を増隊し, 西部消防署に配置	(職)471名
2025	令和7年 2月	■岩手県大船渡市山林火災に際し, 消防ポンプ自動車2台, 支援車1台, 燃料補給車1台を派遣(第1次派遣)	
	3月	■岩手県大船渡市山林火災に際し, 消防ポンプ自動車2台, 支援車1台, 燃料補給車1台を派遣(第2次～4次派遣)	
	4月	◇自家用給油取扱所を新設	
	12月	◇柏市消防局公式イメージキャラクター「かしわんぼう」を採用 ◎東京純薬工業(株)から記者会見用広報板, 音楽隊用バナー, ヴィブラフォンを受贈	
2026	令和8年 4月	◇救急課に「救急指導係」を設置	

(◆…柏市職員関係 ◇…柏市組織機構関係ほか ●…沼南町職員関係 ○…沼南町組織機構関係ほか
■市内災害及び災害派遣関係 ◎…受贈関係)

歴代消防長

	氏 名	就任年月日	退任年月日
初 代	鈴 木 眞	昭和34年04月01日	昭和37年05月05日
2 代	斎 藤 吉 永	昭和37年05月06日	昭和40年03月31日
3 代	加 藤 順 一	昭和40年04月01日	昭和46年03月31日
4 代	鈴 木 眞	昭和46年04月01日	昭和47年03月31日
5 代	宮 本 富之助	昭和47年04月01日	昭和51年03月31日
6 代	中 村 良 夫	昭和51年04月01日	昭和52年03月31日
7 代	鈴 木 眞	昭和52年04月01日	昭和53年07月10日
8 代	市 村 友 衛	昭和53年07月11日	昭和55年04月30日
9 代	長 山 巍	昭和55年05月01日	昭和56年03月31日
10 代	松 本 太 郎	昭和56年04月01日	昭和58年05月31日
11 代	藍 原 住 光	昭和58年06月01日	昭和62年03月31日
12 代	大 越 忠 郎	昭和62年04月01日	平成03年03月31日
13 代	星 野 栄	平成03年04月01日	平成06年03月31日
14 代	遠 藤 英 男	平成06年04月01日	平成09年03月31日
15 代	宇佐見 武	平成09年04月01日	平成11年03月31日
16 代	石 塚 茂 一	平成11年04月01日	平成14年03月31日
17 代	宇佐見 義 雄	平成14年04月01日	平成15年03月31日
18 代	小 林 進	平成15年04月01日	平成17年03月31日
19 代	鈴 木 豊	平成17年04月01日	平成19年03月31日
20 代	長 妻 力	平成19年04月01日	平成22年03月31日
21 代	長谷川 芳 夫	平成22年04月01日	平成24年03月31日
22 代	羽 石 清 二	平成24年04月01日	平成27年03月31日
23 代	佐 山 泰 一	平成27年04月01日	平成28年03月31日
24 代	木 村 誠 寿	平成28年04月01日	平成29年03月31日
25 代	村 井 浩	平成29年04月01日	令和02年03月31日
26 代	椎 名 正 浩	令和02年04月01日	令和04年03月31日
27 代	相 田 幹 夫	令和04年04月01日	令和05年03月31日
28 代	本 田 鉄 二	令和05年04月01日	—

歴代消防団長

	氏 名	就任年月日	退任年月日
初 代	山 田 正左衛門	昭和29年12月22日	昭和30年06月27日
2 代	田 中 朝 吉	昭和30年06月28日	昭和30年12月31日
3 代	小 川 喜 助	昭和31年01月23日	昭和31年12月31日
4 代	日 暮 正 平	昭和32年02月22日	昭和34年01月25日
5 代	山 澤 諒太郎	昭和34年01月29日	昭和35年04月14日
6 代	鈴 木 眞	昭和35年04月15日	昭和36年04月14日
7 代	野 口 巳一郎	昭和36年04月15日	昭和38年04月14日
8 代	鈴 木 保 一	昭和38年04月15日	昭和40年11月02日
9 代	原 秀 夫	昭和40年12月01日	昭和52年07月30日
10 代	鈴 木 徳 司	昭和52年09月01日	昭和55年03月31日
11 代	八 木 重 男	昭和55年04月01日	昭和61年03月31日
12 代	張ヶ谷 稔	昭和61年04月01日	平成04年03月31日
13 代	中 嶋 晃	平成04年04月01日	平成12年03月31日
14 代	鈴 木 良 紀	平成12年04月01日	平成16年03月31日
15 代	染 谷 茂	平成16年04月01日	平成18年03月31日
16 代	廣 瀬 繁	平成18年04月01日	平成20年03月31日
17 代	早 川 一 成	平成20年04月01日	平成22年03月31日
18 代	小田山 博 史	平成22年04月01日	令和02年03月31日
19 代	鈴 木 哲	令和02年04月01日	—

柏市消防歌

作詞 高野山 満子
作曲 熊谷 良久

Tempo di march ♩=120

あ つ い ほ の ー お に た ち む か ー い
け む り の な ー か を す す ん で く
や っ て や れ な い こ と は な い
あ あ わ が ま ち を ま も る わ れ ら は
か し わ し ょ う ぼ う け い ぼ う た い

	四、		三、		二、		一、
守る	あ や 日頃鍛えたこの体	守る	あ や 燃える火の中川の底	守る	あ や 暗い真夜中氷る日も	守る	あ や あつい炎に立ち向かい
我らは	我が街を	我らは	我が街を	我らは	我が街を	我らは	我が街を
柏消防	柏消防	柏消防	柏消防	柏消防	柏消防	柏消防	柏消防
消防団	消防 救助隊	消防 救助隊	消防 救急隊	消防 救急隊	消防 警防隊	消防 警防隊	消防 警防隊
	いざというとき任せとけ	尊い命守るんだ	さあいくぞ				煙の中を進んでく



かしわんぼう

令和7年度版
柏市消防年報

令和8年5月発刊
柏市消防局 企画総務課
〒277-0827
柏市松葉町七丁目16番地の7
☎ 04-7133-0115