

# 柏市消防年報

《令和7年刊行》

柏 市 消 防 局

## 柏市消防局

### 目指すべき消防職員像

- 1 心身ともに健康で，チームプレーに徹することができる消防職員
- 2 市民の期待と信頼に応えることができる消防職員
- 3 社会経済情勢の変化に対応できる消防職員
- 4 規律と礼儀，使命感と責任感を持って，職務に精励する消防職員

# 目次

## 柏市消防局 目指すべき消防職員像

目次	1	IV 警 防	51
柏市の概況	2	消防水利状況	52
柏消防ダイジェスト	3	消防車両等配置一覧表	53
令和6年度の取組	4	消防車両等性能一覧表	54
令和7年度重点事業	8	主要機器保有状況	56
		消防隊出動状況	58
I 総 括	11	救助出動状況	60
消防情勢の推移	12	救助隊訓練状況	62
災害発生状況の推移	13	消防相互応援協定締結状況	63
消防力の現状と整備指針・整備方針	14	民間との応援協定締結状況	63
市勢からみた消防力	14	国際消防救助隊状況	63
署所別管轄人口及び人口密度	14	緊急消防援助隊状況	64
消防施設の現況	15	千葉県消防広域応援隊状況	64
消防機関の配置状況	16		
柏市消防局・消防署組織図	17	V 火 災	65
消防局分掌事務	18	令和6年火災概況	66
消防署・分署分掌事務	22	火災発生別前年比較	66
消防職員配置状況	24	管轄別火災発生状況	67
		月別・時間別・原因別火災発生状況	68
II 総 務	25	建物用途別り災状況	69
市予算と消防予算	26	火災による死傷者状況	69
消防職員階級別構成比の推移	27		
消防職員採用試験状況	27	VI 救 急	71
消防職員年齢現況	28	署所別救急隊出動状況	72
消防職員勤続年数現況	29	事故種別・年齢別・傷病程度別搬送人員状況	73
教育研修実施状況	30	月別・曜日別・時間別救急出動状況	74
消防職員所持免許・資格状況	32	救急隊員応急処置状況	76
消防職団員等表彰状況	34	常磐自動車道救急活動状況	78
消防職団員公務災害状況	34	医療機関別搬送状況	78
		救急告示医療機関一覧	78
III 予 防	35	救急指導状況	78
防火対象物の現況	36		
防火対象物数の推移	37	VII 指 令	79
中高層建築物の現況	38	119番等受信状況	80
防火管理状況	39	月別119番等受信状況	81
予防査察実施状況	40	気象状況表	82
消防訓練実施状況	42	気象警報等の発表状況	83
建築同意等処理状況	44	無線通信施設現況(デジタル)	84
火災予防条例届出処理状況	44		
消防用設備等着工・設置届処理状況	44	VIII 消 防 団	85
危険物施設立入検査状況	45	柏市消防団組織図	86
危険物関係事務処理状況	45	消防団員配置状況	87
倍数別危険物施設状況	46	消防団員年齢現況	88
管轄別危険物数量	48	消防団員勤続年数現況	89
音楽隊員の所属・階級別表	50	消防団員年報酬及び出動手当	90
音楽隊の楽器構成状況	50	消防団員の職業	90
音楽隊活動状況	50	消防団員退職状況	90
		消防団車両・ポンプ配置一覧表	91
		消防団出動状況	92
		消防団器具置場の現況	93
		IX 附 表	95
		柏消防のあゆみ	96
		歴代消防長	103
		歴代消防団長	104
		柏市消防歌	

## 柏市の概況

柏市は、千葉県の北西端に近く、利根川を境に茨城県と接し、隣接の野田市、流山市、我孫子市、松戸市、鎌ヶ谷市、白井市、印西市のほか周辺の市川市、船橋市、浦安市を加えた、東葛飾地域のほぼ中心となる。

市域は東西約18km、南北約15km、面積114.74km<sup>2</sup>であり、そのほとんどは平坦で、下総台地の広い台地上を中心に、市街地や里山が形成されている。また、台地に入り込んだ大堀川、金山落などの川落ちや手賀沼や利根川沿いに分布している低地では干拓事業や治水事業なども進められ、まとまった農地となっている。

柏市消防局庁舎

人 口 436,545人

世帯数 201,923世帯

※令和7年4月1日現在(千葉県毎月常住人口調査資料)

極 東 東経140度06分43秒 布瀬新田地先

極 西 東経139度54分47秒 西原一丁目地先

極 南 北緯35度46分53秒 藤ヶ谷地先

極 北 北緯35度56分09秒 船戸山高野字江川地先

標 高 最高約30.9m 南増尾周辺

最低約 0.1m 水道橋周辺

面 積 114.74km<sup>2</sup>

市の花 シバザクラ、カタクリ、ヒマワリ

市の鳥 オナガ

市の木 カシワ、シイ

### ○ 位置図

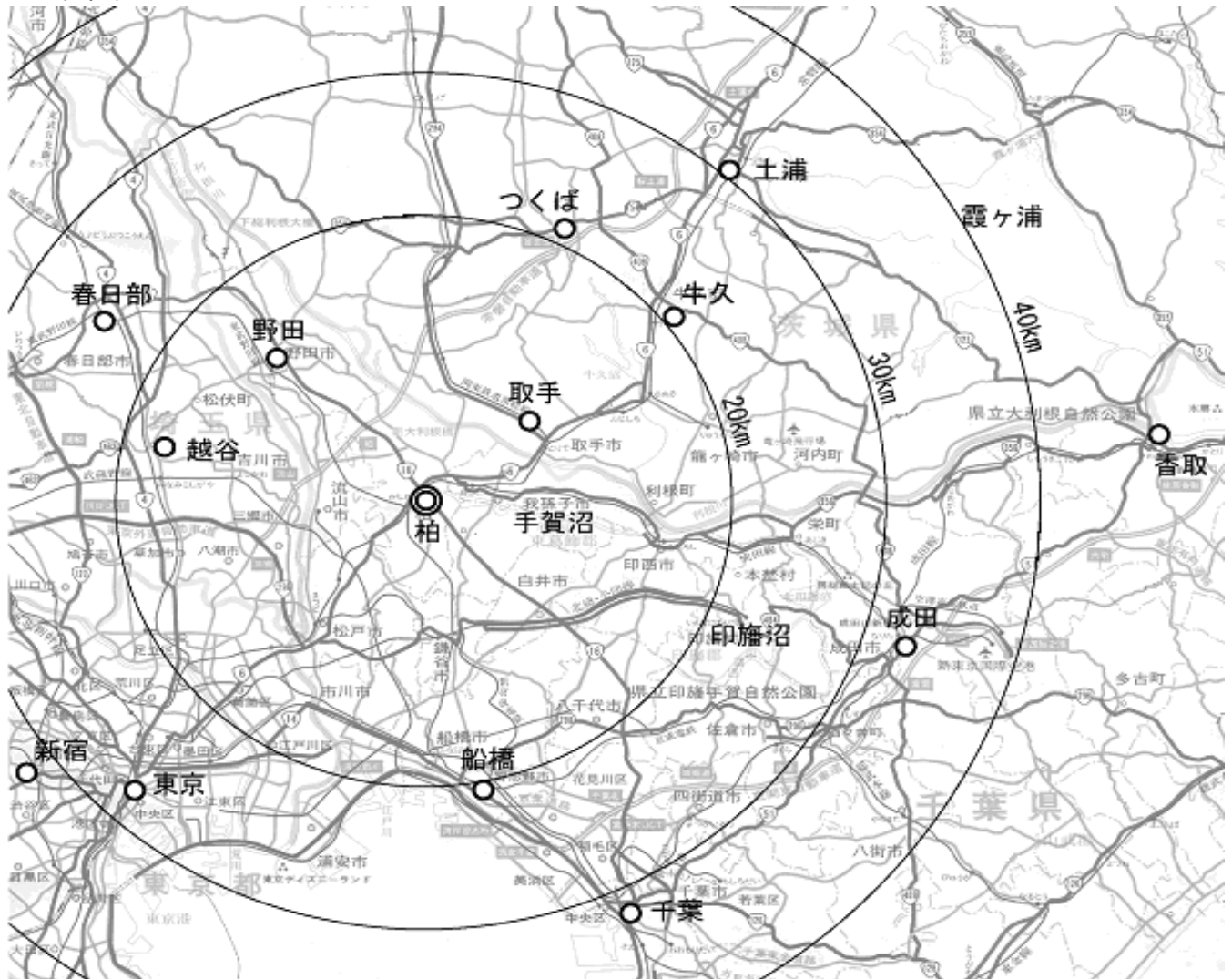

# 柏消防ダイジェスト

## 柏市情勢・消防予算

面 積	人 口
114.74km <sup>2</sup>	436,545人
世帯数	消防予算
201,923世帯	5,612,338千円

※1 人口・世帯数は令和7年4月1日現在(千葉県毎月常住人口調査資料)を示します。  
 ※2 消防予算は令和7年度当初予算を示します。

## 消防施設・職団員・設備状況

(令和7年4月1日現在)

署 所 等	消防職員	消防車両	消防水利
消防局	実員数 476人	消防ポンプ自動車 14台	消火栓 5,695栓
消防署	うち再任用者 12人	化学車 2台	
分 署	平均年齢 37.8歳	はしご車 4台	防火水槽 1,879基
指令センター	消防団員	救助工作車 3台	(耐震性井戸付貯水槽含む)
消防団器具置場	実員数 560人	高規格救急自動車 14台	
	平均年齢 43.2歳	消防団ポンプ車 42台	

## 災害状況

(令和6年中)

火 災	救 急
火災件数 66件	出動件数 26,223件
死 者 3人	搬送人員 23,546人
負傷者 15人	1日平均 71.6件

救 助	通 報
出動件数 636件	受信件数 32,612件
活動件数 325件	1日平均 89.1件
救助人員 295人	

## 予防関係

(令和7年4月1日現在)

防火対象物	危険物施設	立入検査
10,866施設	製造所 10施設	防火対象物 1,528回
	貯蔵所 266施設	危険物施設 121回
	取扱所 131施設	

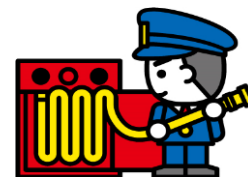

※ 立入検査については、令和6年度中のデータを示します。

## 令和6年度の取組

### 総務関係

#### ○ 自家用給油取扱所整備

令和7年3月、柏市消防訓練センターに、ガソリン20,000ℓ・軽油20,000ℓを貯蔵する自家用給油取扱所を整備しました。

緊急車両・公用車及び避難所で使用する発電機への燃料の確保、災害時の救助等の活動が遅滞なく行えるよう、令和7年度から運用を開始しています。

#### ○ 柏市消防操法大会

令和6年5月26日(日)、大堀川レクリエーション公園にて、第62回柏市消防団消防操法大会が開催され、訓練成果を披露する消防操法演技が行われました。

【結果】

- ・小型ポンプ操法  
優勝：第1方面第2分団(大青田)
- ・ポンプ車操法  
優勝：第4方面第5分団(大井)

### 予防関係

#### ○ 住宅防火対策事業の推進

住宅用火災警報器の設置義務化から10年以上が経過し、電池交換や点検の必要性を認識していただくため、防火指導の際にリーフレットの配布や柏市消防音楽隊による広報活動などを実施しました。この結果、市内の設置普及率は、77%となりました。

また、広報かしわやホームページ等で感震ブレーカーの説明や補助金申請方法を掲載し、131件の補助事業を行いました。

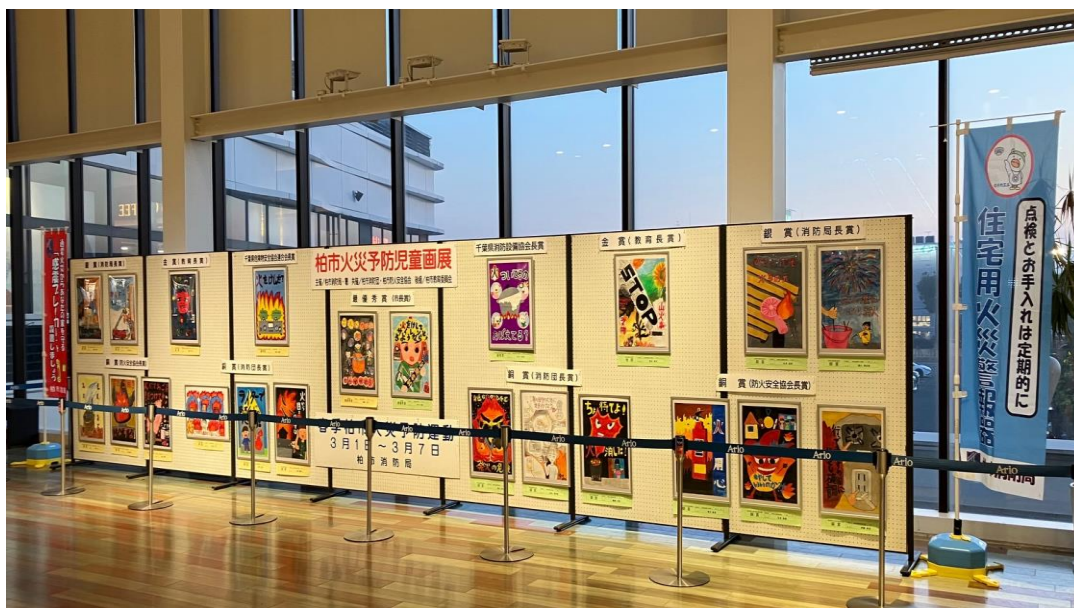

## ○ 柏市消防音楽隊活動

柏市消防音楽隊は、火災予防運動コンサートやふれあいコンサートなどを開催し、市民の防火意識の向上に努めています。

昨年(令和6年11月30日〔土〕)は、千葉県消防音楽隊フェスティバルが20年振りに柏市(柏市民文化会館大ホール)で開催され、約900人の方が来場しました。

## ○ 防火対策事業

火災が発生した際に重大な人命被害が懸念され、不特定多数の方が利用する商業施設などを対象に立入検査を実施し、避難経路や避難階段、防火シャッター周辺の障害物の有無を確認するとともに消防用設備の維持管理状況を徹底的に点検しました。

併せて、建物関係者の皆様には防火・防災に対する意識を改めて喚起し、管理体制の強化をお願いしています。

## ○ 柏市防火安全協会

防火安全協会は、災害予防上必要な知識及び技術の研修や危険物施設及び消防用設備の整備並びに防火思想の普及を行うことを目的として、市内248事業所で組織された防火団体です。

春・秋の火災予防運動及び危険物安全週間における防災意識の普及啓発活動を行いました。

## 警 防 関 係

## ○ 消防水利整備事業

大規模地震発生時、水道管の損傷による影響を受けない消防水利を確保するため、災害に強い安全・安心なまちづくりを推進しています。

特に、柏市南部地域における消防水利の充足率向上を目指し、高柳地区に耐震性貯水槽を整備しました。

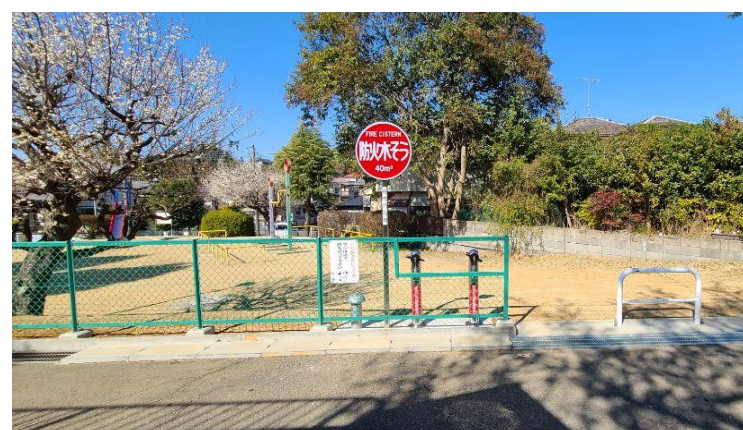

## ○ 消防車両等更新整備

複雑多様化する災害，異常気象に伴う自然災害に対応するため，計8台の車両を更新しました。

更新車両は，災害対応特殊消防ポンプ自動車2台（旭町署，光ヶ丘分署），高規格救急自動車3台（西部署，たなか分署，手賀分署），排煙高発泡車1台（西部署），資機材搬送車1台（西部署），消防ポンプ自動車1台（1－7土谷津CD-1型ミラクルライト）です。

「排煙高発泡車」

「大型ブロー装置」

「可搬型ブロー装置」

「高規格救急自動車」

「資機材搬送車」

## ○ 緊急消防援助隊を岩手県大船渡市に派遣

令和7年2月28日（金）から令和7年3月10日（月）まで，65人を大船渡市林野火災に派遣し，消防車両4台（柏西部大型水槽1号車，柏西原水槽1号車，柏支援1号車，燃料補給車）が，現地での活動に従事しました。

### ○ A E D運搬システム事業

柏市内の路上や公衆の場所で心肺停止事案が発生した場合に、救命ボランティアを通じてA E Dを届け、一秒でも早い除細動を目指すアプリ「A E D G O」の普及啓発を実施しました。

### ○ ジュニア救命士養成事業

市内小学校5・6年生を対象に、簡易心肺蘇生法トレーニングキット等を使用した救命講習を行い、4,606名の生徒に心肺蘇生法（A E Dの重要性）の指導を実施しました。

### ○ 応急手当普及啓発事業

柏市に在住，在勤，在学している方を対象とした定期救命講習及び事業所等への救命講習を実施し，救命講習件数185件，3,759名の方が受講しました。

### ○ 救急救命士の養成

令和6年度は新たに2名の救急救命士を養成しました。

また，気管挿管認定救命士2名を養成し，専門的な知識，技術を活かして救急現場のみならず様々な部署で活躍しています。

# 令和7年度重点事業

## 基本理念 市民の安全性を高める消防行政

柏市消防局は、消防力の充実と強化を進め、各種施策を効率的かつ効果的に推進することで、誰一人取り残されることのない防災・減災のまちづくりを目指し、「市民の安全性を高める消防行政」を展開する。

## 基本方針

### I 救急体制の強化

高齢社会の進展等に伴う救急出動の増加と、救急業務の高度化に対応する救急体制の充実強化を図る。

### II 消防活動力の強化

大規模・特殊災害のほか、あらゆる災害に的確に対応する消防活動体制の強化を図る。

### III 防火安全対策の強化

立入検査や防火指導などを通じて、市民ニーズに的確に対応し、火災を未然に防ぐ予防対策の充実を推進する。

### IV 組織力の向上

人材育成などに取り組み、組織力の向上を図り、市民が安心感を実感できる消防サービスを提供する。

## 重点事業

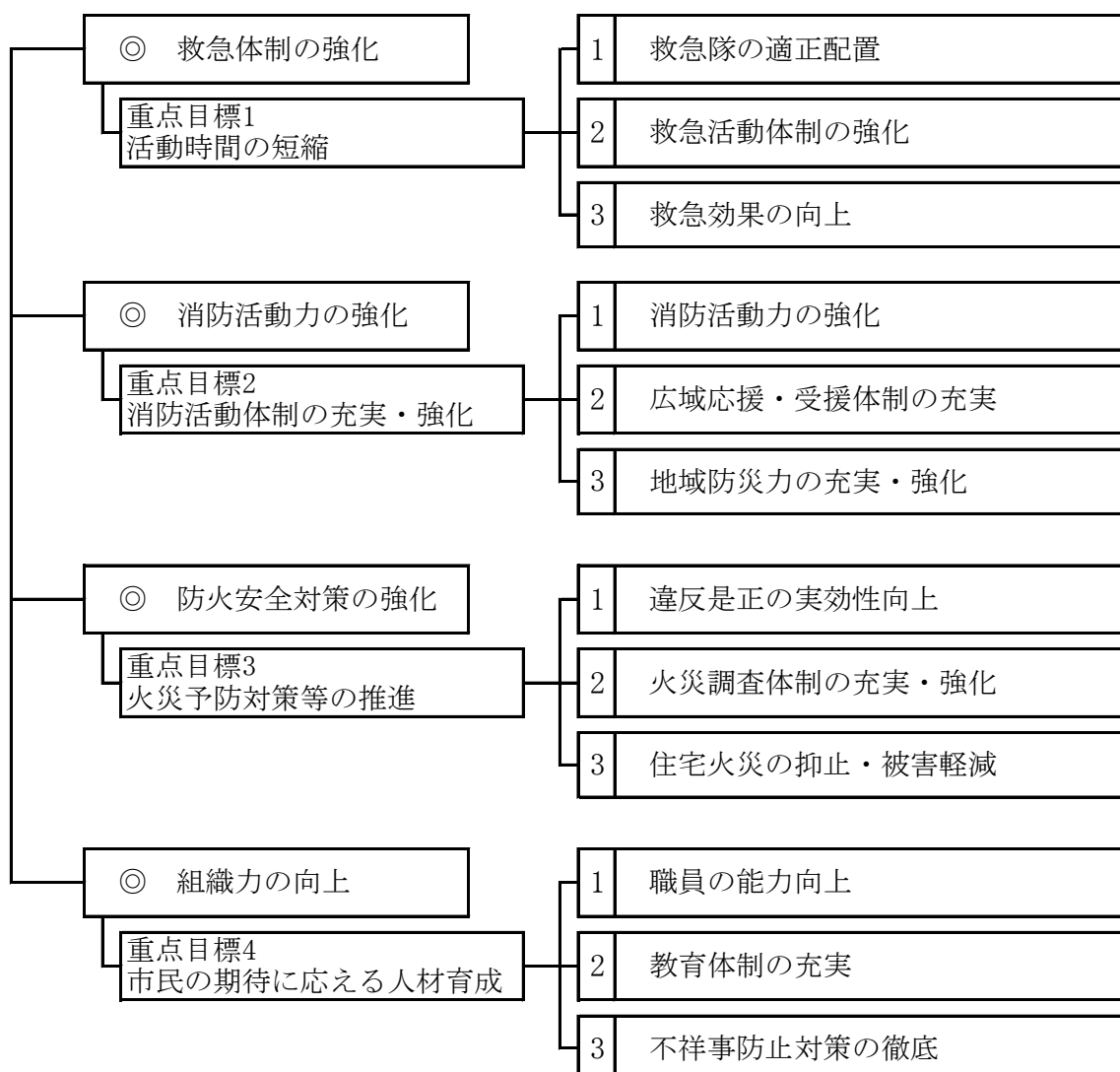

## 推 進 事 業

### I 救急体制の強化

地域密着型の実践的な応急手当の普及啓発活動と映像を活用した口頭指導の積極的な活用による救命率の向上を図る。

ウェブサイトや SNS を活用し、病気やけがの予防方法などの救急事故防止につながる情報を発信し、早期の予防・対応を促進する。

資機材の検証を通じて活動の安全性を確保し、能力向上を目的とした各種研修により、現場活動を支える体制の整備を進める。

救急安心電話相談（#7119）の利用を促進する広報活動を強化し、救急車の適正利用を促進するとともに、「（仮称）救急ワークステーション」設置を推進し、さらなる救命率の向上を目指す。

教育機関と連携し、心肺蘇生を含む応急手当の実施を通じて、児童生徒等の命を守る対応を支援する取組を推進する。

### II 消防活動力の強化

「消防活動力の強化方針」及び「柏消式・火災消火戦術」をさらに発展させ、時間短縮を実現する技術や資機材による迅速な活動を展開する。

他機関との連携強化につながる各種訓練で得られた成果を、適切に共有及び展開することにより消防活動力の一層の向上を図る。

CBRNE災害等に対応する能力と理解を深め、想定外の災害にも迅速かつ的確に対応する能力強化を図る。

災害現場の状況をリアルタイムで把握できるドローンや高所カメラ、映像通報システムなどを有効活用し、災害活動の質を向上させる。

災害時における水利供給能力の維持・向上及び消防庁舎の機能強化を通じた活動環境の改善により災害対応力の強化を図る。

### III 防火安全対策の強化

感震ブレーカーの普及・拡大事業を推進し、大地震発生時の火災リスクを減少させる体制を整える。

立入検査等により施設の防火・避難対策の改善を促進し、火災予防対策の徹底を図る。

火災原因の迅速な特定と適切な対策を講じることで、消火活動の効率化に活用し火災被害の軽減を図る。

危険物施設の点検・維持管理、必要な更新や改修を促進し、リスクを最小限に抑える。

地域住民等を対象とした防火指導等の実施により、防火への意識を広く浸透させ、地域全体の防火意識を高める。

### IV 組織力の向上

法令遵守を徹底し、倫理的に行動できる環境を整えるとともに、ハラスメントを根絶し、安心して働ける職場環境を整える。

女性の採用拡大を促進し、多様な視点でものごとを捉える組織風土を醸成することで、組織力の強化を図る。

交通事故対策や消防活動の安全管理を徹底し、職員の安全を確保するとともに、災害現場でのリスクを最小限に抑える。

各種業務におけるD X化の取り組みにより、効率化と利便性の向上を促進する。

地域住民や関係機関との連携による情報共有と協力体制を確立することにより、職員の専門知識と問題解決能力の向上を図る。

# I 総括

## 消 防 情 勢 の 推 移

	市 勢			署所数		消防費 当初予算 (千円)	消防職員 (実員数)	消防団員 (実員数)
	人 口	世帯数	人口密度 (人／km <sup>2</sup> )	署	分署			
平 成 3 年	308,447	103,042	4,229.4	3	5	2,791,768	326	422
平 成 4 年	312,690	106,201	4,287.5	3	5	3,338,970	328	424
平 成 5 年	316,725	108,822	4,344.0	3	5	3,626,063	346	424
平 成 6 年	319,321	111,091	4,397.7	3	5	3,972,971	357	428
平 成 7 年	317,752	111,063	4,358.1	3	5	3,629,060	361	430
平 成 8 年	318,283	112,835	4,379.8	3	5	4,525,320	361	426
平 成 9 年	320,296	114,185	4,393.0	3	5	3,883,516	361	426
平 成 10 年	322,269	116,287	4,220.0	3	5	3,977,426	361	420
平 成 11 年	323,865	118,305	4,441.9	3	5	4,205,716	361	423
平 成 12 年	327,851	121,221	4,496.7	3	5	4,285,211	361	422
平 成 13 年	328,975	123,254	4,512.0	3	5	4,198,581	361	422
平 成 14 年	331,575	125,911	4,547.7	3	5	4,389,175	361	418
平 成 15 年	332,690	127,976	4,563.0	3	5	4,522,697	361	412
平 成 16 年	333,516	129,577	4,574.4	3	5	4,224,392	361	398
平 成 17 年	380,963	144,013	3,315.6	4	6	4,955,880	433	617
平 成 18 年	384,420	146,859	3,345.7	4	6	5,221,446	433	617
平 成 19 年	388,350	150,782	3,379.9	4	6	5,260,242	433	617
平 成 20 年	391,943	154,048	3,411.2	4	6	5,607,688	434	617
平 成 21 年	397,446	157,926	3,459.1	4	6	6,489,954	436	617
平 成 22 年	404,012	162,287	3,516.2	4	6	5,177,949	451	617
平 成 23 年	405,658	164,389	3,530.5	4	6	5,866,922	464	617
平 成 24 年	404,578	165,375	3,521.1	4	7	5,726,661	471	617
平 成 25 年	406,395	166,231	3,536.9	4	7	5,326,322	476	616
平 成 26 年	408,198	169,020	3,552.6	4	7	5,900,458	482	622
平 成 27 年	413,954	175,479	3,607.8	4	7	5,605,113	485	630
平 成 28 年	417,294	179,111	3,631.8	4	7	5,774,075	495	631
平 成 29 年	420,824	180,484	3,667.6	4	7	5,101,831	498	631
平 成 30 年	424,322	185,715	3,698.1	4	7	5,169,347	502	631
令 和 元 年	429,070	190,058	3,739.5	4	7	5,200,879	499	631
令 和 2 年	426,468	188,022	3,716.8	4	7	5,425,418	486	597
令 和 3 年	429,654	191,447	3,744.6	4	7	5,413,466	484	587
令 和 4 年	432,450	194,837	3,769.0	4	7	5,471,245	481	577
令 和 5 年	434,031	196,147	3,782.7	4	7	5,250,011	479	569
令 和 6 年	436,219	200,911	3,801.8	4	7	5,634,543	477	560
令 和 7 年	436,545	201,923	3,804.6	4	7	5,612,338	476	560

※1 市勢は本年以外は各年10月1日現在(千葉県毎月常住人口調査資料/国勢調査実施年はそのデータ)を示します。

本年は、4月1日現在を示します。署所数、消防職員及び消防団員の実員は各年4月1日現在を示します。

※2 平成17年3月28日に沼南町と合併しました。

災害発生状況の推移

(各年1.1～12.31)

	平成27年	平成28年	平成29年	平成30年	令和元年	令和2年	令和3年	令和4年	令和5年	令和6年
火災件数	102	95	80	87	90	74	81	77	93	66
救助件数	284	273	245	314	288	236	469	495	610	636
救急件数	18,014	18,372	19,246	20,519	21,449	19,178	20,610	24,983	26,381	26,223
通報件数	25,950	31,401	25,563	27,639	28,865	25,812	25,639	30,742	33,616	32,612
人口	413,954	417,294	420,824	424,322	429,070	426,468	429,654	432,450	434,031	436,219

※ 人口は各年10月1日現在を示します。

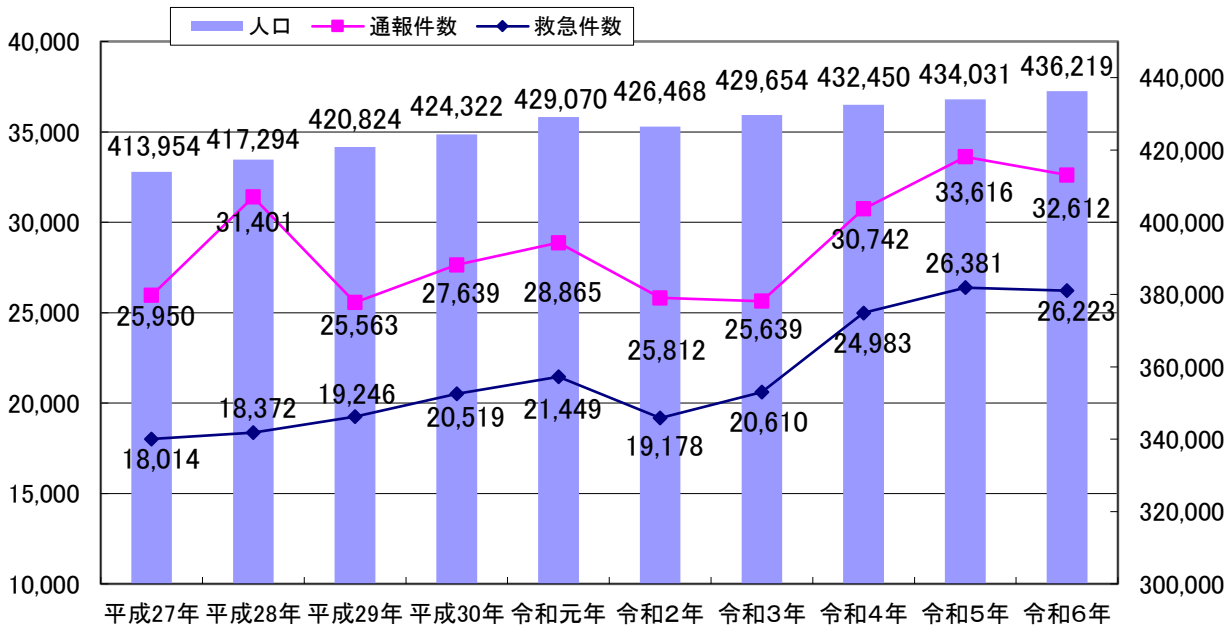
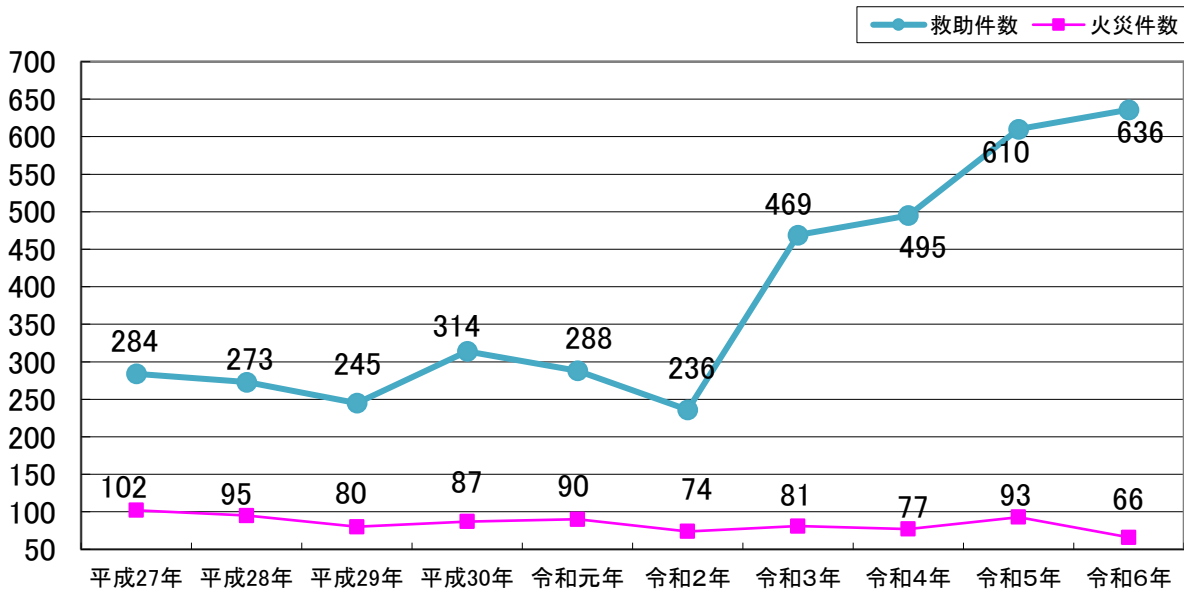

※ 平成28年の通報件数は、機械入替に伴う接続試験(約5,000件)が含まれています。

消 防 力 の 現 有 と 整 備 指 針 ・ 整 備 方 針

(令和7年4月1日現在)

種 別	現有	整備指針			整備方針		
		指針	現有不足	充足率	方針	現有不足	充足率
署所の数	11	13	△2	84.6%	11	0	100.0%
消防ポンプ自動車	14	19	△5	73.7%	14	0	100.0%
化学消防車	2	2	0	100.0%	2	0	100.0%
はしご自動車	4	4	0	100.0%	4	0	100.0%
救助工作車	3	4	△1	75.0%	3	0	100.0%
救急自動車	14	14	0	100.0%	14	0	100.0%
指揮車	6	6	0	100.0%	6	0	100.0%
消防職員	476	534	△58	89.1%	488	△12	97.5%

※1 整備指針の数値は、消防庁で実施している「消防施設整備計画実態調査(令和4年度)」を基に数字を計上しています。  
※2 整備方針は、柏市の特性や災害実態を踏まえ方針を示したものととなります。  
※3 整備方針の消防職員は、組織・勤務体制等の見直し等を図ることで不足数を可能な限り解消し、また、災害状況に応じた消防隊と救急隊の兼務運用、消防ポンプ自動車と特種車両等の乗り換え運用などにより人員確保を図り消防力を維持しています。  
※4 現有消防職員には、短時間再任用者、休職者等の定数外職員を含みます。

市 勢 から み た 消 防 力

(令和7年4月1日現在)

消防職員1人あたり (実員476名)			消防団員1人あたり (実員560名)			消防ポンプ自動車・化学車 消防団車両1台あたり (現有58台)		
人口	世帯数	面積	人口	世帯数	面積	人口	世帯数	面積
917	424	0.24	780	424	0.20	7,527	3,481	1.98

※ 人口(436,545人)、世帯数(201,923世帯)は千葉県毎月常住人口調査資料(令和7年4月1日現在)を基にしております。

署 所 別 管 轄 人 口 及 び 人 口 密 度

(令和7年4月1日現在)

区 分	人 口			世帯数	面 積 (Km <sup>2</sup> )	密 度 (人／Km <sup>2</sup> )
	総 数	男	女			
合 計	437,716	216,021	221,695	210,131	114.74	3,814.9
西 部 消 防 署	57,898	28,373	29,525	26,382	7.82	7,403.8
富 勢 分 署	24,900	12,279	12,621	13,029	10.65	2,338.0
た な か 分 署	27,485	13,723	13,762	12,077	16.93	1,623.4
小 計	110,283	54,375	55,908	51,488	35.40	3,115.3
東 部 消 防 署	65,272	32,471	32,801	32,512	9.39	6,951.2
逆 井 分 署	50,003	24,406	25,597	23,447	8.28	6,039.0
光 ケ 丘 分 署	54,877	26,614	28,263	26,023	6.50	8,442.6
小 計	170,152	83,491	86,661	81,982	24.17	7,039.8
旭 町 消 防 署	77,903	38,496	39,407	40,222	7.30	10,671.6
西 原 分 署	26,587	13,225	13,362	11,983	5.95	4,468.4
小 計	104,490	51,721	52,769	52,205	13.25	7,886.0
沼 南 消 防 署	27,462	13,664	13,798	12,818	14.60	1,881.0
高 柳 分 署	22,808	11,474	11,334	10,439	11.39	2,002.5
手 賀 分 署	2,521	1,296	1,225	1,199	15.93	158.3
小 計	52,791	26,434	26,357	24,456	41.92	1,259.3

※ 人口及び世帯数は、令和7年3月31日住民基本台帳人口を基に管轄面積で按分しているため、実際の数値と異なります。

消 防 施 設 の 現 況

(令和7年4月1日現在)

名 称	所 在 地	開 設 年 月	主 要 建 築 物 の 構 造 等					電話番号 市外局番 (04)
			建 築 年 月	敷地面積	構造規模	建築面積	延床面積	
消 防 局 庁 舎	〒277-0827 柏市松葉町7-16-7	S54. 9	S54.8	3,300.00	RC造4F 地下1F	1,270.00	3,574.74	7133-0119
企 画 総 務 課								7133-0115
消 防 職 員 課								7133-8798
消 防 団 課								7133-8791
火 災 予 防 課								7133-0116
警 防 課								7133-0117
救 急 課								7133-0118
消防指令センター	〒277-0827 柏市松葉町7-17-1	H9.4	H9.3	1,026.74	鉄骨造2F	279.80	526.00	7133-8793
指 揮 統 制 課								7133-8916
西 部 消 防 署	〒277-0827 柏市松葉町7-16-7	S54. 9	消 防 局 庁 舎 に 併 設					7133-8794
富 勢 分 署	〒277-0825 柏市布施764	S42.12	H21.6	柏市消防訓練 センター内に 併設	RC造2F	639.60	821.50	7131-6751
た な か 分 署	〒277-0802 柏市船戸1-19-2	S46.3	H26.11	1,398.81	RC造2F	563.59	884.96	7131-1424
東 部 消 防 署	〒277-0023 柏市中央2-10-3	S33.7	S61.1	1,356.85	RC造3F	708.76	1,717.47	7164-0119
逆 井 分 署	〒277-0042 柏市逆井1444-10	S41.12	H7.3	1,932.12	RC造3F 地下1F	457.73	1,171.63	7172-5031
光 ケ 丘 分 署	〒277-0061 柏市東中新宿4-4-25	S59.9	S59.8	1,249.62	RC造2F	358.39	674.11	7172-7799
旭 町 消 防 署	〒277-0862 柏市篠籠田944-1	S37.1	H1.2	1,039.01	RC造2F	577.46	840.42	7144-6750
西 原 分 署	〒277-0872 柏市十余二155-18	H2.12	H2.12	1,570.61	RC造2F	584.06	799.91	7155-5119
沼 南 消 防 署	〒277-0921 柏市大津ヶ丘1-56-12	S55.4	S55.1	1,216.83	RC造2F 地下1F	572.63	988.53	7191-4500
高 柳 分 署	〒277-0941 柏市高柳826-5	S61.4	S61.3	1,505.88	RC造2F	350.10	597.80	7191-1144
手 賀 分 署	〒270-1454 柏市柳戸511-10	H24.4	H24.2	1,280.71	RC造2F	564.82	840.45	7190-0119
消防訓練センター 上段:訓練施設棟 下段:訓練塔	〒277-0825 柏市布施764	H21.7	H21.7	11,594.03	鉄骨造2F 鉄骨造25m	192.00	384.00	
自家用給油取扱所	〒277-0825 柏市布施764	R7.4	R7.3	柏市消防訓練 センター内に 併設	鉄骨造平屋	16.00	16.00	

# 消 防 機 関 の 配 置 状 況

## 柏市消防局・消防署組織図

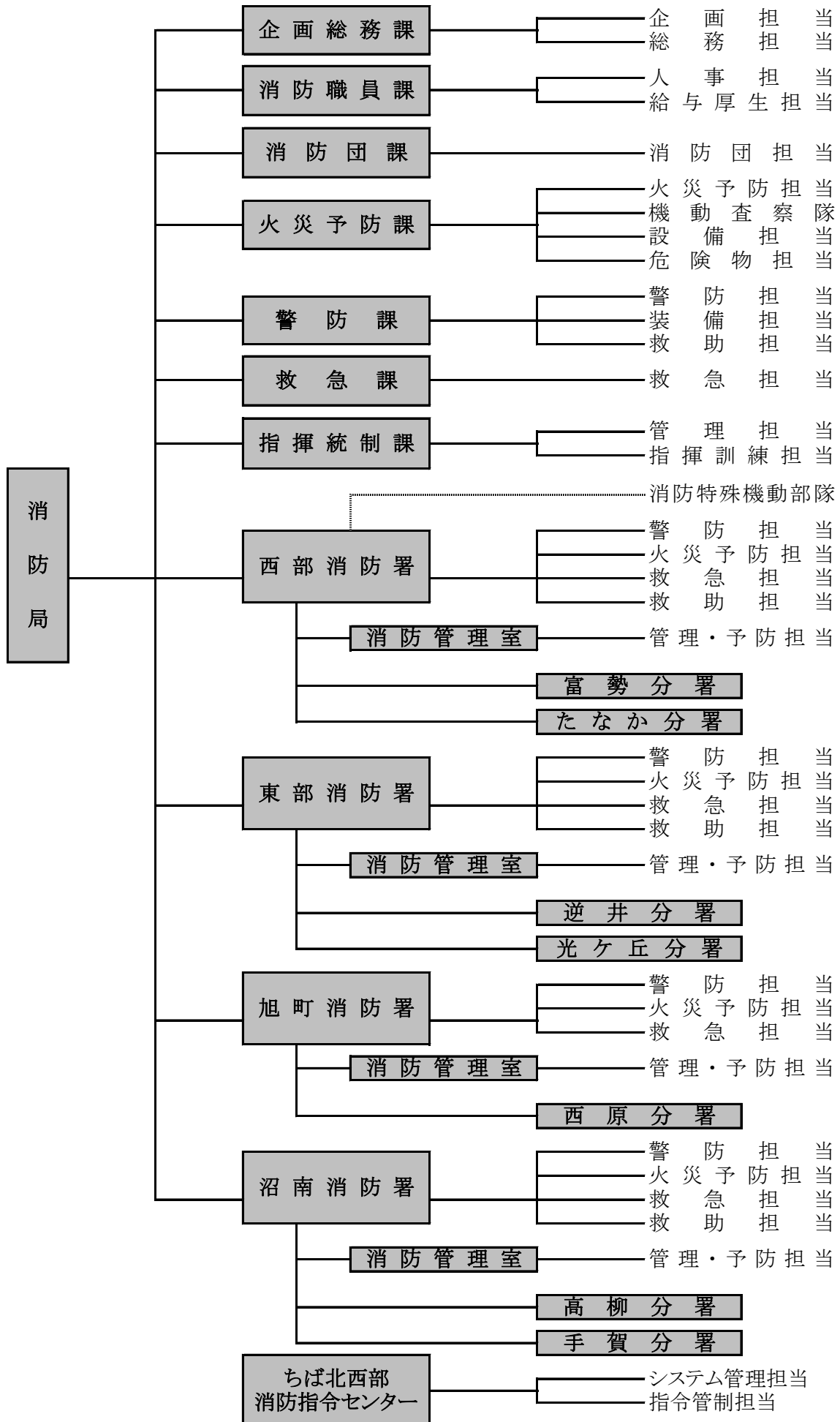

# 消防局分掌事務

## 企画総務課

### 企画担当

- 消防局の重要施策の企画に関すること。
- 主要事業に係る進行管理，調査研究及び処理に関すること。
- 事務事業の総合調整及び評価の統括に関すること。
- 消防施設整備及び消防設備整備補助事業の統括に関すること。
- 消防組織及び消防力の配置計画に関すること。
- 消防経営戦略会議に関すること。
- 定員管理に関すること。
- 消防情報の収集，分析及び処理並びに統計の統括に関すること。
- 消防広報の統括に関すること。
- 消防業務に係る危機管理計画の総合調整に関すること。
- 消防業務に係る危機管理の初動体制及び措置の統制に関すること。
- コンプライアンスの推進に関すること。
- 予算及び決算の総合調整に関すること。

### 総務担当

- 条例，規則，訓令等の総合調整及び制定改廃の手續に関すること。
- 儀式，渉外及び消防協力者の表彰に関すること。
- 消防事業の国際交流に関すること。
- 公印に関すること。
- 文書の收受，発送及び保存に関すること。
- 文書事務の指導及び統括に関すること。
- 個人情報保護の統括に関すること。
- 情報公開の統括に関すること。
- 消防長会，消防協会等に関すること。
- 消防庁舎及び消防団の施設の建設及び維持管理に関すること。
- 公有財産の取得，維持管理及び処分に関すること（他の課等の所管に属するものを除く。）。
- 消防局内の庶務に関すること。
- その他他の課等の所管に属しない事項に関すること。

## 消防職員課

### 人事担当

- 職員の任用及び配置に関すること。
- 職員の分限，懲戒，退職及び賞罰に関すること。
- 職員の服務及び人事評価制度に関すること。
- 消防職員委員会に関すること。
- 職員の表彰に関すること。
- 職員の人材育成及び研修の統括に関すること。

### 給与厚生担当

- 職員の給与，手当等の支給に関すること。
- 職員の公務災害補償に関すること。
- 職員の福利厚生に関すること。

- 職員の安全衛生及び健康管理に関すること。
- 職員の貸与品に関すること（他の課等の所管に属するものを除く。）。

## 消 防 団 課

### 消 防 団 担 当

- 消防団の運営に係る施策の企画及び調整に関すること。
- 消防団の予算に関すること。
- 消防団員の公務災害補償に関すること。
- 消防団員の手当，退職報償金等の支給に関すること。
- 消防団の表彰等に関すること。
- 消防団員の研修及び安全管理に関すること。
- 柏市消防協力隊に関すること。

## 火 災 予 防 課

### 火 災 予 防 担 当

- 火災予防に係る施策の企画及び調整に関すること。
- 火災予防思想の普及及び啓発の統括に関すること。
- 防火防災組織等の育成等の統括に関すること。
- 火災の原因及び損害調査業務の統括に関すること。
- 火災調査業務の研修及び技術指導並びに調査研究に関すること。
- 火災統計に関すること。
- 火災の証明等に関すること。
- 消防音楽隊に関すること。
- 防火管理・防災管理及び自衛消防業務の講習に関すること。
- 予防業務の研修及び指導並びに調査研究に関すること。
- 住宅防火対策の統括に関すること。
- 火災予防に係る広報に関すること。
- 防災表示者認定申請に対する意見書に関すること。
- 防火安全協会に関すること。

## 機 動 査 察 隊

- 防火対象物（危険物製造所等を除く。）の査察業務の統括に関すること。
- 査察業務の計画の統括並びに研修及び技術指導に関すること。
- 消防対象物の違反処理に関すること。
- 防火対象物の定期点検に関すること。
- 旅館，ホテル等の防火安全の意見書等に関すること。
- 防火管理業務及び防災管理業務上の指導及び届出に関すること。
- 消防用設備等の点検及び維持管理の指導に関すること。
- 裸火，喫煙及び危険物持込等の制限区域の指定に関すること。

## 設 備 担 当

- 建築確認等に関する同意等に関すること。
- 消防用設備等の設置の指導及び検査に関すること。
- 防火対象物の火災及び人命危険の予防措置に関すること。
- 電気設備，火気使用設備等の火災予防措置に関すること。
- 防火対象物の使用開始に関すること。

## 危険物担当

- 危険物製造所等の許可，認可，承認等に関する事。
- 危険物製造所等の査察に関する事。
- 液化石油ガス施設等の意見書に関する事。
- 危険物取扱者の指導講習に関する事。

## 警 防 課

### 警防担当

- 警防業務に係る施策の企画及び調整に関する事。
- 消防部隊運用計画の策定に関する事。
- 災害対策の統括に関する事。
- 水災，土砂災害等の消防活動対策の統括に関する事。
- 災害警備の統括に関する事。
- 消防相互応援協定に関する事。
- 消防水利に係る財産に関する事。
- 消防水利の整備及び維持補修の統括に関する事。
- 指定消防水利に関する事。
- 宅地開発事業に係る消防水利及び消防活動空地等の指導に関する事。

### 装備担当

- 消防車両，消防機械器具等の配備に関する事。
- 消防車両，消防機械器具等の整備及び維持管理の統括に関する事。
- 消防車両，消防機械器具等の研究及び研修に関する事。

### 救助担当

- 救助業務の計画及び調整に関する事。
- 特殊災害等に係る消防活動の計画及び調整に関する事。
- 緊急消防援助隊に関する事。
- 国際消防救助隊に関する事。
- 救助業務の統計に関する事。

## 救 急 課

### 救急担当

- 救急業務に係る施策の企画及び総合調整に関する事。
- 救急業務の高度化に関する事。
- メディカルコントロール体制に関する事。
- 救急活動技術等に係る研修及び訓練計画の統括に関する事。
- 救急隊員の養成及び教育に関する事。
- 救急活動の安全管理及び危機管理の統括に関する事。
- 救急資機材等の整備及び維持管理の統括に関する事。
- 救急業務の統計及び搬送証明に関する事。
- 救急医療機関等との連絡調整に関する事。
- 茨城県高速自動車道等消防協議会に関する事。
- 患者等搬送事業の指導及び認定に関する事。
- 応急手当の普及及び啓発の統括に関する事。
- 市民等の救急指導に関する事。

- 救命講習資機材の整備及び維持管理の統括に関する事。

## 指揮統制課

### 管理担当

- 柏市消防訓練センターに関する事。
- 消防指令・通信業務に係る施策の企画及び調整に関する事。
- 消防情報指令システムの整備及び運用管理の統括に関する事。
- 指令業務の統計に関する事。
- 消防通信施設及び設備の整備及び維持管理に関する事。
- 松戸市ほか9市消防指令事務協議会の管理及び執行に関する事。

### 指揮訓練担当

- 消防活動技術に係る研修及び訓練計画の統括並びに指導に関する事。
- 消防活動技術に係る調査研究に関する事。
- 消防職員の安全管理の統括に関する事。
- 消防車両等の安全運転の統括に関する事。
- 災害活動現場の指揮、統制及び指揮支援に関する事。
- 消防活動の計画及び調整に関する事。
- 消防活動の評価及び指導に関する事。
- 消防活動の統計に関する事。
- 災害通報の受付及び出場指令に関する事。
- 消防部隊等の指令管制に関する事。
- 災害及び気象等の情報の収集及び伝達に関する事。
- 柏市防災行政無線（遠隔制御装置の操作に関するものに限る。）及び千葉県防災行政無線に関する事。
- 救急医療情報等に関する事。
- 災害の速報及び関係機関への連絡に関する事。
- 火災警報に関する事。
- 消防通信の運用、統制及び指導に関する事。
- 消防通信施設及び設備の運用管理に関する事。
- 指令業務の研修に関する事。

## 消防署・分署分掌事務

### 消 防 署

#### 消防管理室 管理・予防担当

- 公印の管理に関する事。
- 管轄署所の事務事業の調整及び進行管理に関する事。
- 文書の收受及び保存に関する事。
- 個人情報の保護及び情報公開に関する事。
- 職員の勤務配置に関する事。
- 職員の研修及び人材育成に関する事。
- 職員の福利厚生に関する事。
- 庁舎及び物品の維持管理に関する事。
- 職員の安全衛生及び健康管理に関する事。
- 消防統計に関する事。
- 災害対策及び災害警備に関する事。
- 救急活動技術に係る研究並びに研修・訓練計画及び応急手当の普及に関する事。
- 火災予防思想の普及及び啓発に関する事。
- 防火防災組織等の育成等に関する事。
- 予防業務の研修に関する事。
- 住宅防火対策に関する事。
- 査察業務の計画並びに研究及び技術研修に関する事。
- 防火対象物の査察及び定期点検に関する事。
- 消防対象物の違反処理に関する事。
- 防火管理業務及び防災管理業務に係る指導に関する事。
- 柏市火災予防条例（昭和37年柏市条例第2号。以下「火災予防条例」という。）に基づく各種届出（火災予防条例第45条及び第45条の2の規定による届出を除く。）に関する事。
- 予防関係の各種届出に関する事。
- 火災の原因及び損害の調査に関する事。
- 火災の証明に関する事。
- 建築確認等に関する同意等に関する事。
- 消防広報に関する事。

#### 警 防 担 当

- 水火災等の災害に係る消防活動の計画の立案に関する事。
- 災害対策及び災害警備に関する事。
- 消防活動技術等に係る研究並びに研修及び訓練計画に関する事。
- 消防活動に係る訓練及び演習に関する事。
- 火災予防条例第45条及び第45条の2の規定による届出に関する事。
- 圧縮アセチレンガス等の消防活動阻害物資の届出に関する事。
- 消防団員の訓練及び技術研修に関する事。
- 消防水利に関する事。
- 消防車両、消防機械器具等の維持管理に関する事。
- 消防車両の安全運転に関する事。
- 消防通信設備の維持管理及び支援情報のデータ管理に関する事。

#### 火 災 予 防 担 当

- 火災予防思想の普及及び啓発に関する事。
- 防火防災組織等の育成等に関する事。
- 予防業務の研修に関する事。

- 住宅防火対策に関すること。
- 査察業務の計画並びに研究及び技術研修に関すること。
- 防火対象物の査察及び定期点検に関すること。
- 消防対象物の違反処理に関すること。
- 防火管理業務及び防災管理業務に係る指導に関すること。
- 柏市火災予防条例（昭和37年柏市条例第2号。以下「火災予防条例」という。）に基づく各種届出（火災予防条例第45条及び第45条の2の規定による届出を除く。）に関すること。
- 予防関係の各種届出に関すること。
- 火災の原因及び損害の調査に関すること。
- 火災の証明に関すること。
- 建築確認等に関する同意等に関すること。
- 消防広報に関すること。

### 救急担当

- 救急業務に関すること。
- 応急手当の普及及び啓発に関すること。
- 救急資機材等の維持管理に関すること。

### 救助担当（旭町消防署を除く。）

- 救助業務に関すること。
- 救助活動技術に係る研究並びに研修及び訓練計画に関すること。
- 救助資機材の維持管理に関すること。

### 分 署

- 分署の事務事業の調整及び進行管理に関すること。
- 職員の研修及び人材育成に関すること。
- 職員の福利厚生に関すること。
- 庁舎及び物品の維持管理に関すること。
- 職員の安全衛生及び健康管理に関すること。
- 消防統計に関すること。
- 火災予防思想の普及及び啓発に関すること。
- 防火防災組織等の育成等に関すること。
- 住宅防火対策に関すること。
- 査察業務の計画並びに研究及び技術研修に関すること。
- 防火対象物の査察に関すること。
- 消防対象物の違反処理に関すること。
- 火災予防条例第45条の規定による届出に関すること。
- 圧縮アセチレンガス等の消防活動阻害物資の届出に関すること。
- 火災の原因及び損害の調査に関すること。
- 消防広報に関すること。
- 水火災等の災害に係る消防活動の計画の立案に関すること。
- 災害対策及び災害警備に関すること。
- 消防活動技術等に係る研究並びに研修及び訓練計画に関すること。
- 消防活動に係る訓練及び演習に関すること。
- 消防団員の訓練及び技術研修に関すること。
- 消防水利に関すること。
- 消防車両、消防機械器具等の維持管理に関すること。
- 消防車両の安全運転に関すること。
- 消防通信設備の維持管理及び支援情報のデータ管理に関すること。
- 救急業務に関すること。
- 救急活動技術等に係る研究並びに研修及び訓練計画に関すること。
- 応急手当の普及及び啓発に関すること。
- 救急資機材等の維持管理に関すること。

消 防 職 員 配 置 状 況

(令和7年4月1日現在)

区 分	計	消防正監	消防監			消防司令長			消防司令				消防司令補	消防士長	消防副士長	消防士
		消防局長	副局長	参事	課署長	課長副参事署長	統括指揮監	指揮隊長	消防管理室長	主幹分署長	指揮監	指揮監代理	副主幹	主査副主任	主任	消防副士長
合 計	476 (24)	1	2	5	1	14	4	8	17	12	22	21	116 (6)	129 (10)	1	123 (5)
消 防 局	2	1	1													
企 画 総 務 課	6		1			1			1			1	1	1		
消 防 職 員 課	24 (7)			1		3			3			3	8 (3)	5 (3)		1 (1)
消 防 団 課	5			1		1						1	1	1		
火 災 予 防 課	12 (1)			1		2			1			1	4	3 (1)		
警 防 課	10 (1)					2			2			1	2	2 (1)		1
救 急 課	7			1		1			1				2	2		
指 揮 統 制 課	31 (2)				1	1	4			4		4 (1)	5 (1)	8		4
消 防 局 計	97 (11)	1	2	4	1	11	4		8	4		11	23 (3)	22 (5)		6 (1)
西 部 消 防 署	58			1				2	1	2	2	4	12	18		16
富 勢 分 署	23 (1)								1		2		6	7 (1)		7
た な か 分 署	23 (1)								1		2		6	7		7 (1)
東 部 消 防 署	70 (2)					1		2		2	2	5	13 (1)	21		24 (1)
逆 井 分 署	23 (2)								1		2		6 (1)	6 (1)		8
光 ケ 丘 分 署	23								1		2		6	7	1	6
旭 町 消 防 署	48 (1)					1		2	1	2	2	1	12 (1)	10		17
西 原 分 署	23 (2)								1		2		6 (1)	6		8 (1)
沼 南 消 防 署	50 (3)					1		2		2	2		12	15 (2)		16 (1)
高 柳 分 署	23 (1)								1		2		6	6 (1)		8
手 賀 分 署	15								1		2		8	4		
消 防 署 計	379 (13)			1		3		8	9	8	22	10	93 (3)	107 (5)	1	117 (4)

※1 ( )内は女性職員を示します。

※2 副局長のうち1名は危機統制監，1名は企画総務課長を兼ねます。

※3 参事のうち1名は消防職員課(ちば北西部消防指令副センター長)，1名は火災予防課長，1名は消防団課長，1名は救急課長，1名は西部署長を兼ねます。

※4 副参事のうち1名は機動査察隊長を兼ねます。

※5 消防職員課には「ちば北西部消防指令センター」への派遣職員12名が含まれています。

※6 西部消防署のうち26名は，消防特殊機動部隊を兼ねます。

※7 指揮統制課，東部消防署，旭町消防署及び手賀分署には暫定再任用職員が含まれています。

# Ⅱ 総 務

## 市 予 算 と 消 防 予 算

	一般会計 (千円)	消防費 (千円)	割合	常備消防費 (千円)	非常備消防費 (千円)	消防施設費 (千円)	水防費 (千円)
令和3年度	141,500,000	5,413,466	3.8%	4,744,014	122,852	874,698	1,835
令和4年度	148,470,000	5,471,245	3.7%	4,517,756	139,327	813,503	659
令和5年度	149,910,000	5,250,011	3.5%	4,433,446	124,417	691,489	659
令和6年度	165,870,000	5,634,543	3.4%	4,430,695	137,555	1,065,633	660
令和7年度	179,536,000	5,612,338	3.1%	4,603,980	143,555	864,102	701

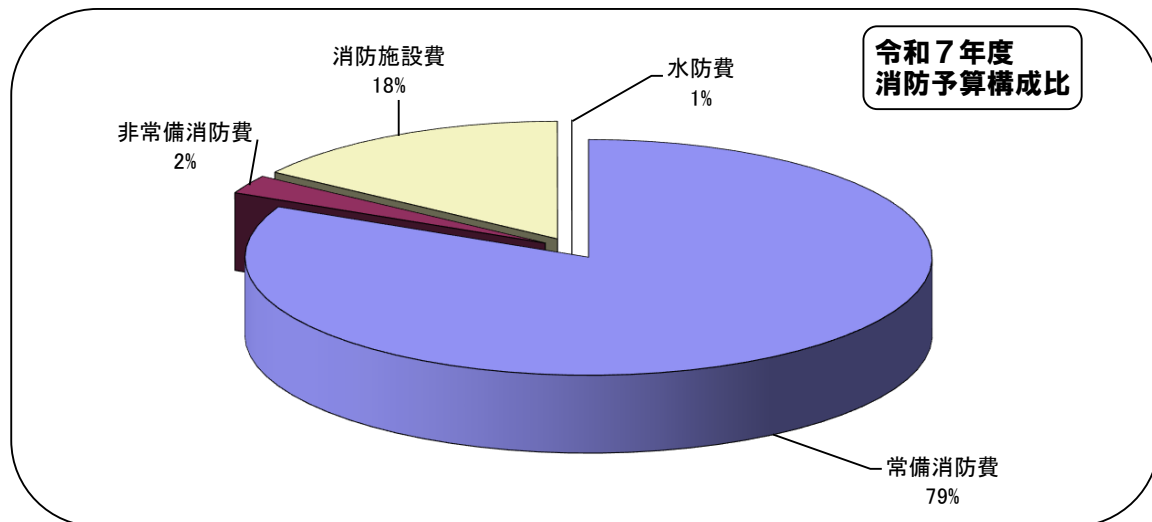

	消防費 (千円)	前年比 (千円)		人口	1人当たり (円)	世帯数	1世帯当たり (円)
令和3年度	5,413,466	△11,952	△0.2%	428,396	12,637	190,120	28,474
令和4年度	5,471,245	57,779	1.1%	430,032	12,723	192,533	28,417
令和5年度	5,250,011	△221,234	△4.0%	432,985	12,125	196,147	26,766
令和6年度	5,634,543	384,532	7.3%	434,462	12,969	198,819	28,340
令和7年度	5,612,338	△22,205	△0.4%	436,545	12,856	201,923	27,794

※ 人口、世帯数は各年4月1日常住人口調査データを使用しています。

## 消 防 職 員 階 級 別 構 成 比 の 推 移

	定員	実員	消 防 正 監	消防監	消 防 司令長	消 防 司 令	消 防 司令補	消 防 士 長	消 防 副士長	消防士
平成28年度	448	495	1	5	29	107	112	104	2	135
平成29年度	448	498	1	12	23	93	102	119		148
平成30年度	450	498	1	12	24	88	96	135		146
令和元年度	450	499	1	13	23	85	90	139		148
令和2年度	450	486	1	13	22	86	92	135		137
令和3年度	450	482	1	11	23	82	94	134		137
令和4年度	450	481	1	9	23	76	96	136	2	138
令和5年度	456	479	1	8	22	75	102	141	1	129
令和6年度	471	477	1	9	23	74	104	136	1	129
令和7年度	471	476	1	8	26	72	116	129	1	123

## 消 防 職 員 採 用 試 験 状 況

	受験者	合 格 者										合格倍率
		計	18歳	19歳	20歳	21歳	22歳	23歳	24歳	25歳	26～ 30歳	
平成27年度	79	23	6		4	2	6	4	1			3.4倍
平成28年度	91	28	12	1	4		9	2				3.3倍
平成29年度	90	27	10	2	2		8	1	2	2		3.3倍
平成30年度	84	16	6	1		1	4	3	1			5.3倍
令和元年度	50	9	4		3		2					5.6倍
令和2年度	164	23	6	4	2	1	10					7.1倍
令和3年度	101	22	8	1	2		10		1			4.6倍
令和4年度	77	14	1	1	1	2	8	1				5.5倍
令和5年度	46	12	2				6	1	2	1		3.8倍
令和6年度	37	11	4			1	5		1			3.4倍

※ 合格者の年齢は入庁年4月1日現在の年齢を示しています。

※ 令和2年度の受験者は2次募集を含めて示しています。

消防職員年齢現況

(令和7年4月1日現在)

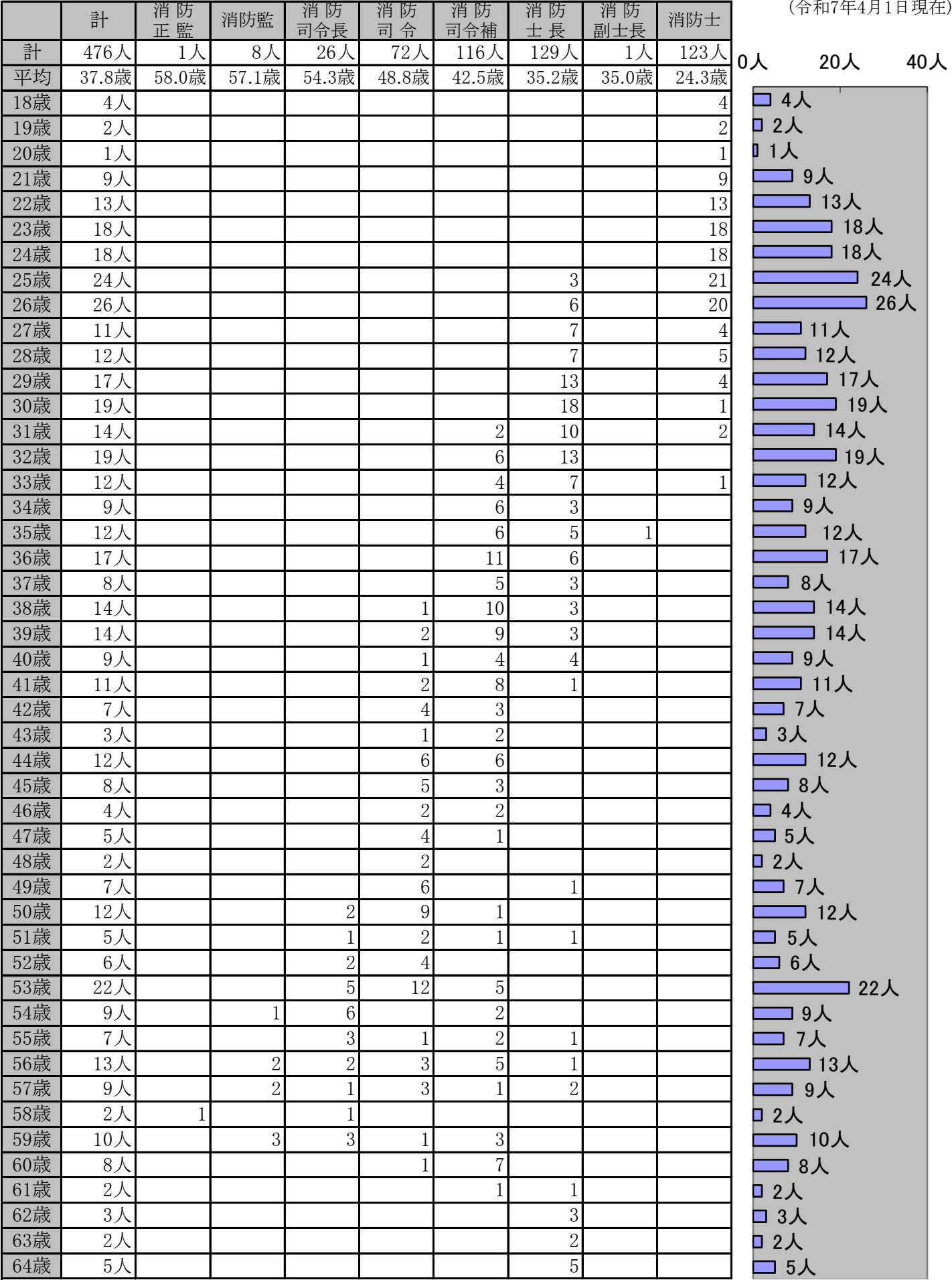

# 消防職員勤続年数現況

(令和7年4月1日現在)

	計	消防正監	消防監	消防司令長	消防司令	消防司令補	消防士長	消防副士長	消防士
計	476人	1人	8人	26人	72人	116人	129人	1人	123人
平均	16.6年	37.0年	39.3年	34.8年	28.8年	21.3年	11.5年	16.0年	5.0年
1年	23人					(1)	(11)		11
2年	12人								12
3年	14人								14
4年	20人								20
5年	23人								23
6年	9人						2		7
7年	16人						5		11
8年	22人						12		10
9年	28人						18		10
10年	23人					3	16		4
11年	20人					5	14		1
12年	8人					2	6		
13年	18人					8	10		
14年	13人					6	7		
15年	19人					10	9		
16年	25人				1	13	10	1	
17年	14人				2	9	3		
18年	9人				1	8			
19年	6人				1	5			
20年	10人				4	6			
21年	7人				4	3			
22年	5人				1	4			
23年	5人				3	2			
24年	5人				4	1			
25年	4人				3	1			
26年	6人				5	1			
27年	1人				1				
28年	2人				1	1			
29年	6人			1	4	1			
30年	2人				1	1			
31年									
32年	15人			3	10	1	1		
33年	18人			5	9	3	1		
34年	7人				5	1	1		
35年	8人			6	1		1		
36年	21人		1	7	7	5	1		
37年	7人	1	1	2	1	2			
38年	2人			1			1		
39年	13人		2		3	8			
40年	2人		2						
41年	1人		1						
42年	5人		1	1		3			
43年	2人					2			

0人 10人 20人 30人 40人 50人

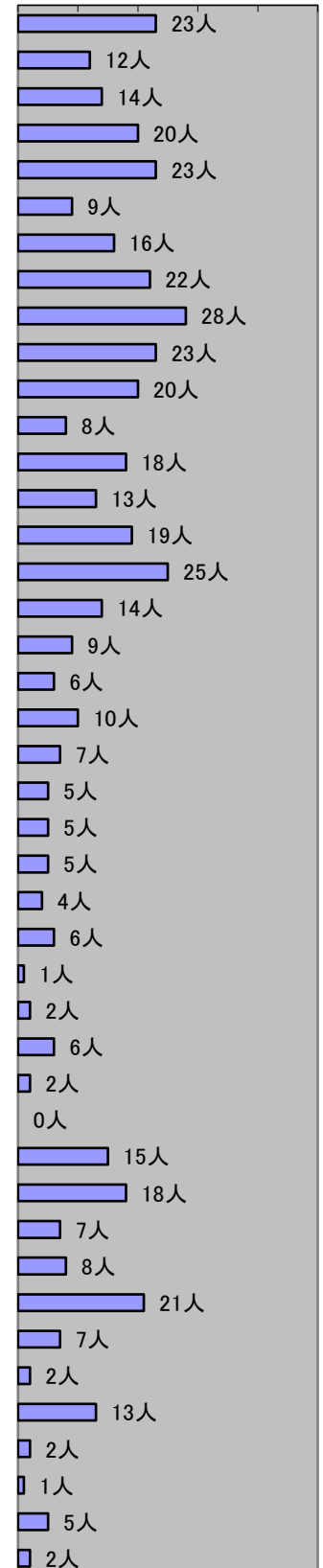

※1 平均は全体または各階級の平均年数を示し、年数は未満で表しています。

※2 再任用者12名の勤続年数は、単年度(1年)で計上しています。

教育研修実施状況

(令和6年度中)

		実施回数	受講人員	消防正監	消防監	消防司令長	消防司令	消防司令補	消防士長	消防副士長	消防士
合計		27	87				6	9	29		43
消防大学校	幹部科	1	1				1				
	予防科	1	1					1			
	新任教官科	1	1						1		
	査察業務マネジメントコース	1	1					1			
	高度救助・特別高度救助コース	1	1					1			
	女性活躍推進コース	1	1						1		
	小計	6	6				1	3	2		
消防学校	初任科	2	14								14
	救急科	3	12						3		9
	救助科	1	2						1		1
	訓練指導科	1	3					1	2		
	予防査察科	1	2						1		1
	火災調査科	1	2						2		
	高度救助科	1	2						2		
	特殊災害科	1	2						2		
	航空特別応援研修	1	2				1	1			
	小計	12	41				1	2	13		25
資格取得講習	救急救命東京研修所	1	2						2		
	衛生管理者	1	4				1	3			
	玉掛技能講習	1	3						3		
	小型移動式クレーン運転技能講習	1	3						3		
	小型車両系建設機械特別教育	1	6						2		4
	大型自動車運転免許	1	8								8
	小型船舶（2級）	1	5						3		2
	小型船舶（特殊）	1	2								2
	無人航空機操縦技能講習	1	7				3	1	1		2
	小計	9	40				4	4	14		18

		実施回数	受講人員	消防正監	消防監	消防司令長	消防司令	消防司令補	消防士長	消防副士長	消防士
合 計		33	38		1	2	6	11	12		6
病院研修	救急救命士就業前病院研修	5	5						1		4
	気管挿管病院研修	2	2						1		1
	ビデオ硬性挿管用喉頭鏡病院研修	10	10					5	5		
	小 計	17	17					5	7		5
アカデミー 市町村	管理職のためのリーダーシップ・マネジメント講座	1	1				1				
	職場のリーダー養成講座	1	1				1				
	小 計	2	2				2				
自治研修センター	面接試験技法講習	1	1		1						
	給与事務研修	1	1					1			
	データ活用向上研修	1	2						2		
	議会答弁対応能力向上研修	1	1			1					
	折衝・交渉能力向上研修	1	1					1			
	業務マニュアル作成研修	1	2						1		1
	情報発信力向上研修	1	2					1	1		
	コンプライアンス研修	1	1				1				
	メンタルヘルス研修	1	1				1				
	女性キャリアデザイン研修	1	1						1		
	小 計	10	13		1	1	2	3	5		1
その他研修	職場巡視・安全衛生点検セミナー	1	2				1	1			
	消防職員安全衛生管理研修会	1	2			1		1			
	職場の衛生管理研修会	1	1				1				
	メンタルヘルスマネジメント実践研修会	1	1					1			
	小 計	4	6			1	2	3			

# 消防職員所持免許・資格状況

(令和7年4月1日現在)

		計	企画 総務課	消防 職員課	消防 団課	火災 予防課	警 防課	救 急課	指 揮統 制課	西 部消 防署	富 勢分 署	た な か 分 署	東 部消 防署	逆 井分 署	光 ヶ 丘分 署	旭 町消 防署	西 原分 署	沼 南消 防署	高 柳分 署	手 賀分 署
救 急 救 命 士		113		7		1	1	4	6	14	5	4	16	7	6	15	6	10	5	6
救 急 II 課 程 資 格 者		13						1	2	1			4		1			1	2	1
救 急 標 準 課 程 資 格 者		102	5	7	3	3	4	1	13	9	1	4	8	5	4	12	4	7	3	9
救 急 科 資 格 者		138	1	8		4	1	2	4	13	12	8	21	9	12	15	9	8	7	4
J P T E C	プロバイダー	160	1	4				1	5	24	9	8	32	10	9	15	12	16	10	4
	インストラクター	26						1	1	3	3	1	1	1	3	4	1	3	4	
I C L S インストラクター		21		1				1	1	2	2	1	2	1		3		4	3	
第 一 種 衛 生 管 理 者		51	2	5	1	1	1	1	4	5	2	5	5	4	1	6	1	4	3	
消防設備点検資格者	第 1 種	27		1	1	5			2	1	2		5	1	1	2	1	3	1	1
	第 2 種	7		1		1			1		1		1	1				1		
消防設備士免状	甲種特類	2	1	1																
	甲種1類	2	1	1																
	甲種2類	2	1	1																
	甲種3類	2	1	1																
	甲種4類	11	1	3						2		1			1	2		1		
	甲種5類	3	1	1														1		
	乙種1類	3		2														1		
	乙種2類	2		2																
	乙種3類	3		2														1		
	乙種4類	6		2		1				1								2		
	乙種5類	4		2						1								1		
	乙種6類	19		4		2			1	3	2	1		1	2	1		2		
	乙種7類	5		3						1								1		
陸上特殊無線技士	2 級	74	3	5	2	1		3	9	5		2	10	4	7	6	1	6	4	6
	3 級	336	5	18	3	10	9	3	20	43	20	18	41	17	13	35	21	34	17	9
ドローン資格者講習		43	1	3	2	4	4		9	3	3	2	3	3	1			1	3	1

		計	企画 総務課	消防 職員課	消防 団課	火災 予防課	警 防課	救 急課	指 揮統制課	西部 消防署	富 勢分署	た な か 分署	東 部 消防署	逆 井分署	光 ヶ 丘分署	旭 町消防署	西 原分署	沼 南消防署	高 柳分署	手 賀分署
小型船舶操縦免許	1 級	22		2								4	1	2	4	1	2	4	1	1
	2 級	127	5	4	4	3	4	2	12	16	11	7	17	3	8	4	5	12	4	6
	特 殊	61		3	1		1		2	11	4	3	8	2	3	5	2	12	3	1
危険物取扱者免状	甲 種	5		1						3								1		
	乙 種 1 類	19		2		1				1	2	1	3	1	2	2		3		1
	乙 種 2 類	24		3		1				2	2	2	4	1	2	3	1	2		1
	乙 種 3 類	45		5	1	2			1	7	1	3	7	1	2	6	2	4	2	1
	乙 種 4 類	256	3	14	3	6	6	4	12	32	17	12	37	14	11	27	14	27	14	3
	乙 種 5 類	24		2		1				4	1	2	3		2	4		4		1
	乙 種 6 類	30		2		2				3	3	3	4	1	2	5		4		1
	丙 種	42	1	6		2	2	1	5	3	1	3	3		1	5	1	4	1	3
予 防 技 術 検 定	危 険 物	18		4		3			1				4			2	1	2	1	
	消防用設備等	27	1	4		2			2	2		1	7		1	1	2	2	2	
	防火査察	117	2	8	3	6	1	3	6	15	7	8	21	4	1	8	4	11	8	1
自 動 車 運 転 免 許	大 型 1 種	343	7	18	5	11	8	5	25	41	17	18	44	16	17	33	18	28	19	13
	大型特殊	21		2		1	2		1	2	1	2	3	1	1			4		1
	けん 引	17		1		2	2		1	2		2	1	1	1			2		2
	中 型 1 種	23		3		1	1		1		1	2	3		2	4	3	1	1	
	中型1種(8t)	211	6	16	4	5	7	5	22	20	7	10	25	10	7	20	8	19	8	12
	普 通 1 種	198	2	6	1	7	2	1	9	28	12	12	30	9	14	19	10	23	11	2
潜 水 士		27		4	1				1	5	2	3	3		1	1	1	4		1
ガ ス 溶 接 資 格 者		45	3	6	2	1	1	1	7	5		1	4	2	1	4	1	4	1	1
足 場 組 立 作 業 主 任 者		33	2	3		2			5	4	2	2	6	1		1		3	2	
玉 掛 技 能 資 格 者		99	3	8	3	3	5	1	8	18	3	4	16	2	2	4	2	13	2	2
小 型 移 動 式 ク レ ー ン		99	2	7	3	3	3	1	9	17	3	3	16	2	3	5	3	15	2	2
酸素欠乏危険作業主任者		71	4	6	1	4	4	1	9	13	3	2	5	3	2	4	1	5	2	2

## 消 防 職 団 員 等 表 彰 状 況

(令和6年度中)

区 分		計	叙 勲・褒 章	消 防 庁 長 官	知 事	防 災 危 機 管 理 部 長	全 国 消 防 長 会 長	日 本 消 防 協 会 長	千 葉 県 消 防 協 会 長	東 葛 飾 支 部 長	市 長	消 防 局 長	消 防 団 長
消 防 職 団 員	特 別 功 労	11			1				1		9		
	永 年 勤 続	11		3	2				6				
	功 労	50			4				4	6	26		10
	功 績	2						1	1				
	精 績	1						1					
	精 勤	61			14				8	15	24		
	表 彰 状	4										4	
	そ の 他	89	1			17		3				47	21
元消防職団員		3	3										
協 力 者	団 体	2										2	
	個 人	4										4	

## 消 防 職 団 員 公 務 災 害 状 況

区 分	計	発 生 原 因								傷 病						
		火 災	救 急・ 救 助	風 水 害	査 察・ 調 査	訓 練	作 業	通 勤	そ の 他	熱 傷	骨 折	捻 挫・ 脱臼	挫 創・ 挫傷	刺 創・ 切創	打 撲・ 擦過傷	そ の 他
令 和 元 年 度	1					1						1				
令 和 2 年 度	4		3						1		2				2	
令 和 3 年 度	3		2						1				1		2	
令 和 4 年 度	3	2				1					1					2
令 和 5 年 度																
令 和 6 年 度	7	1				4		1	1		4	2	1			

# III 予 防

防火対象物の現況

(令和7年4月1日現在)

区分		計	西部消防署	富勢分署	たなか分署	東部消防署	逆井分署	光ヶ丘分署	旭町消防署	西原分署	沼南消防署	高柳分署	手賀分署
計		10,866	1,630	662	698	2,114	648	1,034	2,004	648	760	572	96
1	(イ)劇場・映画館等	15				9				4	2		
	(ロ)公会堂又は集会場	141	16	14	11	19	17	16	16	12	10	6	4
2	(イ)キャバレー・ナイトクラブ等	1				1							
	(ロ)遊技場又はダンスホール等	12	2		1			3	3		1	1	1
	(ハ)風俗営業店舗等												
	(ニ)カラオケBOX他総務省令で定めるもの	2						1			1		
3	(イ)待合・料理店等	1							1				
	(ロ)飲食店	183	29	9	8	36	9	13	47	11	12	8	1
4	百貨店・マーケット等	426	81	24	31	54	32	34	67	24	55	21	3
5	(イ)旅館・ホテル・宿泊所等	40	8	1	7	8		1	8		6		1
	(ロ)寄宿舍等又は共同住宅	4,907	599	338	220	1090	315	622	1125	182	224	192	
6	(イ)病院等又は助産所	120	10	10	3	26	5	11	25	15	10	5	
	(ロ)老人ホーム等(自力避難困難者入所施設)	167	25	12	16	16	17	19	22	11	17	11	1
	(ハ)老人福祉施設等(6項ロ以外)	247	35	24	26	24	16	26	37	12	27	20	
	(ニ)幼稚園・盲学校等	35	3	1		5	2	9	5	4	3	3	
7	小・中学校、高等学校等	370	20	15	20	54	22	54	47	86	34	11	7
8	図書館・美術館等	4		1		1			2				
9	(イ)蒸気浴場・熱気浴場等	2	1								1		
	(ロ)(イ)以外の公衆浴場	3					1		1			1	
10	車両の停車場等	7	1	1	1	1	1	1				1	
11	神社・寺院・教会等	59	7	7	3	9	9	1	7		5	6	5
12	(イ)工場又は作業場	628	208	20	74	15	29	11	34	55	78	66	38
	(ロ)映画スタジオ等												
13	(イ)自動車車庫又は駐車場	231	62	5	16	28	19	7	68	12	10	1	3
	(ロ)飛行機等の格納庫	4										4	
14	倉庫	547	135	22	111	17	23	15	36	66	78	38	6
15	前各項に該当しない事業所	1,172	204	75	103	167	41	55	132	111	125	140	19
16	(イ)特定複合用途防火対象物	1,111	133	50	33	406	67	99	227	29	44	20	3
	(ロ)非特定複合用途防火対象物	427	51	32	12	127	23	36	94	14	17	17	4
16の2	地下街												
16の3	準地下街												
17	文化財建築物	3		1	2								
18	延長50メートル以上のアーケード	1				1							

※防火対象物数は延べ面積150㎡以上のものを計上しております。

## 防火対象物数の推移

(各年4月1日現在)

区 分		平成 28 年	平成 29 年	平成 30 年	令和 元 年	令和 2 年	令和 3 年	令和 4 年	令和 5 年	令和 6 年	令和 7 年
計		8,243	8,234	8,426	9,070	9,285	9,608	10,065	10,360	10,553	10,866
1	(イ)劇場・映画館等	12	14	15	13	15	15	15	15	15	15
	(ロ)公会堂又は集会場	130	127	130	123	139	139	139	139	141	141
2	(イ)キャバレー・ナイトクラブ等	1	1	1	1	2	1	1	1	1	1
	(ロ)遊技場又はダンスホール等	18	17	16	20	17	17	17	15	13	12
	(ハ)風俗営業店舗等										
	(ニ)カラオケBOX他総務省令で定めるもの	5	5	5	5	5	3	3	3	3	2
3	(イ)待合・料理店等	1	1	1	1	1	1	2	2	1	1
	(ロ)飲食店	161	156	159	153	188	184	191	189	180	183
4	百貨店・マーケット等	377	381	382	399	417	415	424	421	414	426
5	(イ)旅館・ホテル・宿泊所等	40	34	34	41	41	40	40	40	39	40
	(ロ)寄宿舍等又は共同住宅	3,585	3,544	3,621	4,027	4,023	4,169	4,399	4,612	4,764	4,907
6	(イ)病院等又は助産所	99	103	104	127	111	113	121	119	119	120
	(ロ)老人ホーム等	104	110	118	124	135	139	145	153	153	167
	(ハ)老人福祉施設等(6項ロ以外)	145	154	175	170	193	200	216	227	221	247
	(ニ)幼稚園・盲学校等	53	51	41	46	37	37	37	36	35	35
7	小・中学校、高等学校等	360	365	361	392	359	354	363	368	365	370
8	図書館・美術館等	4	4	4	3	5	4	4	4	4	4
9	(イ)蒸気浴場・熱気浴場等	3	3	3	4	3	3	3	2	2	2
	(ロ)(イ)以外の公衆浴場	6	5	5	4	5	3	3	3	3	3
10	車両の停車場等	5	5	5	4	6	6	7	7	7	7
11	神社・寺院・教会等	53	55	55	52	55	57	57	58	60	59
12	(イ)工場又は作業場	513	492	491	630	533	567	580	580	604	628
	(ロ)映画スタジオ等										
13	(イ)自動車車庫又は駐車場	145	156	173	30	207	224	229	228	230	231
	(ロ)飛行機等の格納庫	3	3	3		3	3	3	3	3	4
14	倉庫	427	441	464	418	503	524	532	534	525	547
15	前各項に該当しない事業場	888	903	921	872	1,018	1,055	1,080	1,116	1,132	1,172
16	(イ)特定複合用途防火対象物	852	846	861	1,103	962	1,011	1,108	1,101	1,106	1,111
	(ロ)非特定複合用途防火対象物	247	249	267	301	298	320	342	380	409	427
16の2	地下街										
16の3	準地下街										
17	文化財建築物	5	8	10	6	3	3	3	3	3	3
18	延長50メートル以上のアーケード*	1	1	1	1	1	1	1	1	1	1

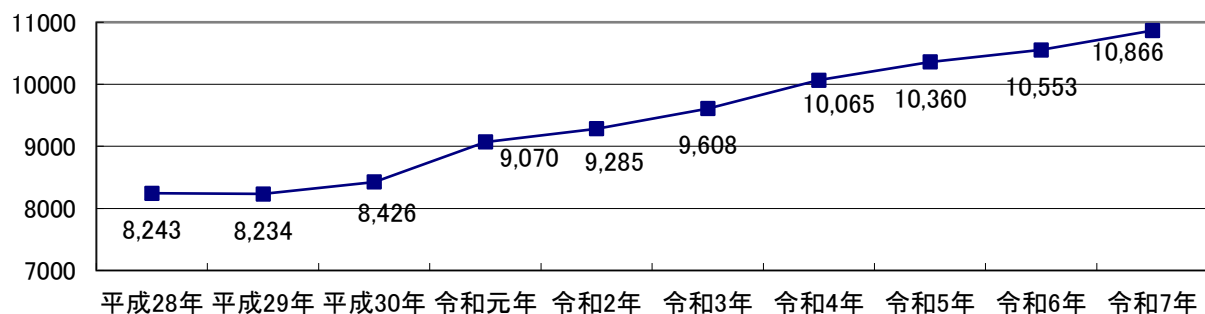

150㎡未満の建物は対象物から除外し、その敷地内にある全ての建物を計上しています。

# 中高層建築物の現況

(令和7年4月1日現在)

区 分		計	4F	5F	6F	7F	8F	9F	10F	11F	12F	13F	14F	15F以上
計		1,878	638	497	231	166	118	40	53	37	19	13	43	23
西部消防署管轄		447	164	130	46	27	15	12	11	9	4	3	13	13
東部消防署管轄		721	236	146	107	80	65	15	22	18	6	6	15	5
旭町消防署管轄		552	178	146	62	56	35	12	20	10	9	4	15	5
沼南消防署管轄		158	60	75	16	3	3	1						
1	(イ)劇場・映画館等	4	3	1										
	(ロ)公会堂又は集会場	5	1	2		2								
2	(イ)キャバレー・ナイトクラブ等	1	1											
	(ロ)遊技場又はダンスホール等													
	(ハ)風俗営業店舗等													
	(ニ)カラオケBOX他省令で定めるもの													
3	(イ)待合・料理店等													
	(ロ)飲食店	9	5	3	1									
4	百貨店・マーケット等	7	4	2			1							
5	(イ)旅館・ホテル・宿泊所等	18	3	5	3	3	1		1			1	1	
	(ロ)寄宿舍等又は共同住宅	924	254	263	80	80	67	29	37	32	15	12	39	16
6	(イ)病院等又は助産所	26	8	9	6	1	1	1						
	(ロ)老人ホーム等(自力避難困難者入所施設)	16	7	5	3	1								
	(ハ)老人福祉施設等(6項ロ以外)	4	2	1			1							
	(ニ)幼稚園・盲学校等	1	1											
7	小・中学校、高等学校等	95	62	15	10	8								
8	図書館・美術館等													
9	(イ)蒸気浴場・熱気浴場等													
	(ロ)(イ)以外の公衆浴場													
10	車両の停車場等													
11	神社・寺院・教会等													
12	(イ)工場又は作業場	23	17	5	1									
	(ロ)映画スタジオ等													
13	(イ)自動車車庫又は駐車場	34	21	8	4		1							
	(ロ)飛行機等の格納庫													
14	倉庫	46	24	14	6	2								
15	前各項に該当しない事業所	123	55	37	21	5	4	1						
16	(イ)特定複合用途防火対象物	405	123	96	74	46	29	8	12	4	3		3	7
	(ロ)非特定複合用途防火対象物	137	47	31	22	18	13	1	3	1	1			

防 火 管 理 状 況

(令和7年4月1日現在)

区 分		防 火 対 象 物	防火管理者			消 防 計 画			消防用設備等 点 検 報 告		
			◇ 対 象 数	届 出 数	比 率	◇ 対 象 数	届 出 数	比 率	◇ 対 象 数	◆ 報 告 数	比 率
計		10,886	3,177	2,282	71.8%	3,177	2,192	69.0%	10,886	5,459	50.1%
1	(イ)劇場・映画館等	15	3	2	66.7%	3	2	66.7%	15	6	40.0%
	(ロ)公会堂又は集会場	141	197	109	55.3%	197	111	56.3%	141	80	56.7%
2	(イ)キャバレー・ナイトクラブ等	1	1	1	100.0%	1	1	100.0%	1	1	100.0%
	(ロ)遊技場又はダンスホール等	12	10	10	100.0%	10	9	90.0%	12	7	58.3%
	(ハ)風俗営業店舗等								0		
	(ニ)カラオケBOX他省令で定めるもの	2	2	2	100.0%	2	2	100.0%	2	1	50.0%
3	(イ)待合・料理店等	1	1	1	100.0%	1	1	100.0%	1	1	100.0%
	(ロ)飲食店	183	192	147	76.6%	192	132	68.8%	183	98	53.6%
4	百貨店・マーケット等	426	338	274	81.1%	338	264	78.1%	426	304	71.4%
5	(イ)旅館・ホテル・宿泊所等	40	30	29	96.7%	30	27	90.0%	40	30	75.0%
	(ロ)寄宿舍等又は共同住宅	4,907	703	442	62.9%	703	414	58.9%	4,907	2,492	50.8%
6	(イ)病院等又は助産所	120	44	37	84.1%	44	34	77.3%	120	72	60.0%
	(ロ)老人ホーム等(自力避難困難者入所施設)	167	156	134	85.9%	156	134	85.9%	167	148	88.6%
	(ハ)老人福祉施設(6項ロ以外)	247	147	136	92.5%	147	137	93.2%	247	191	77.3%
	(ニ)幼稚園・盲学校等	35	21	21	100.0%	21	20	95.2%	35	24	68.6%
7	小・中学校、高等学校等	370	106	96	90.6%	106	95	89.6%	370	176	47.6%
8	図書館・美術館等	4	2	1	50.0%	2	1	50.0%	4	3	75.0%
9	(イ)蒸気浴場・熱気浴場等	2	2	2	100.0%	2	2	100.0%	2	2	100.0%
	(ロ)(イ)以外の公衆浴場	3	2	2	100.0%	2	2	100.0%	3	1	33.3%
10	車両の停車場等	7	1	1	100.0%	1	1	100.0%	7	6	85.7%
11	神社・寺院・教会等	59	26	15	57.7%	26	14	53.8%	59	19	32.2%
12	(イ)工場又は作業場	628	66	57	86.4%	66	53	80.3%	628	249	39.6%
	(ロ)映画スタジオ等								0		
13	(イ)自動車車庫又は駐車場	231	1	1	100.0%	1	1	100.0%	231	46	19.9%
	(ロ)飛行機等の格納庫	4							4	3	75.0%
14	倉庫	547	58	42	72.4%	58	38	65.5%	547	269	49.2%
15	前各項に該当しない事業所	1,172	254	157	61.8%	254	157	61.8%	1,172	480	41.0%
16	(イ)特定複合用途防火対象物	111	691	500	72.4%	691	476	68.9%	111	594	535.1%
	(ロ)非特定複合用途防火対象物	427	120	60	50.0%	120	61	50.8%	427	154	36.1%
16の2	地下街								0		
16の3	準地下街								0		
17	文化財建築物	3	2	2	100.0%	2	2	100.0%	3	2	66.7%
18	延長50メートル以上のアーケード	1	1	1	100.0%	1	1	100.0%	1		

◇対象数とは、届出または報告の義務を有する対象物数を示します。  
◆報告数は、特定防火対象物は過去1年間に、非特定防火対象物は過去3年間に報告されている対象物数を示します。

## 予 防 査 察 実 施 状 況

区 分		防 火 対 象 物 総 数	立 入 検 査 総 数	指 導 総 数	改 善 総 数	西 部 消 防 署 管 轄			
						防 火 対 象 物 数	立 入 検 査 数	指 導 件 数	改 善 件 数
計		10,866	1,528	615	123	2,990	493	113	39
1	(イ)劇場・映画館等	15	4	4	1				
	(ロ)公会堂又は集会場	141	7	4		41	1		
2	(イ)キャバレー・ナイトクラブ等	1	1						
	(ロ)遊技場又はダンスホール等	12	3	2	1	3			
	(ハ)風俗営業店舗等								
	(ニ)カラオケBOX他省令で定めるもの	2							
3	(イ)待合・料理店等	1							
	(ロ)飲食店	183	62	28	7	46	10	6	2
4	百貨店・マーケット等	426	105	59	13	136	19	10	6
5	(イ)旅館・ホテル・宿泊所等	40	31	10		16	8	4	
	(ロ)寄宿舍等又は共同住宅	4,907	277	33	1	1,157	170	2	
6	(イ)病院等又は助産所	120	27	8	3	23	5		
	(ロ)老人ホーム等(自力避難困難者入所施設)	167	108	35	7	53	55	15	5
	(ハ)老人福祉施設等(6項ロ以外)	247	82	29	10	85	22	10	6
	(ニ)幼稚園・盲学校等	35	8			4			
7	小・中学校、高等学校等	370	26	5	1	55	7		
8	図書館・美術館等	4				1			
9	(イ)蒸気浴場・熱気浴場等	2	1			1			
	(ロ)(イ)以外の公衆浴場	3	2						
10	車両の停車場等	7				3			
11	神社・寺院・教会等	59	2	1	1	17	1	1	1
12	(イ)工場又は作業場	628	147	80	13	302	55	23	4
	(ロ)映画スタジオ等								
13	(イ)自動車車庫又は駐車場	231	6	4	1	83	1		
	(ロ)飛行機等の格納庫	4							
14	倉庫	547	112	73	11	268	35	10	3
15	前各項に該当しない事業所	1,172	160	58	18	382	52	7	3
16	(イ)特定複合用途防火対象物	1,111	298	155	29	216	36	21	8
	(ロ)非特定複合用途防火対象物	427	52	27	6	95	9	4	1
16の2	地下街								
16の3	準地下街								
17	文化財建築物	3	7			3	7		
18	延長50メートル以上のアーケード <sup>※</sup>	1							

(令和6年度中)

東 部 消 防 署 管 轄				旭 町 消 防 署 管 轄				沼 南 消 防 署 管 轄			
防 火 対 象 物 数	立 入 検 査 数	指 導 件 数	改 善 件 数	防 火 対 象 物 数	立 入 検 査 数	指 導 件 数	改 善 件 数	防 火 対 象 物 数	立 入 検 査 数	指 導 件 数	改 善 件 数
3,796	379	119	16	2,652	202	100	19	1,428	454	283	49
9	1	1	1	4	2	2		2	1	1	
52	4	2		28				20	2	2	
1	1										
3	1	1	1	3				3	2	1	
1								1			
				1							
58	30	8	2	58	8	4		21	14	10	3
120	31	12	2	91	11	6		79	44	31	5
9	7			8	5	2		7	11	4	
2,027	49	1		1,307	17	1		416	41	29	1
42	4	1	1	40	11	3		15	7	4	2
52	30	6	1	33				29	23	14	1
66	23	4		49	1			47	36	15	4
16	5			9				6	3		
130	3	1	1	133	4			52	12	4	
1				2							
								1	1		
1	1			1	1			1			
3								1			
19				7				16	1		
55	2			89	12	8	3	182	78	49	6
54				80				14	5	4	1
								4			
55	4			102	13	5	1	122	60	58	7
263	19	9	1	243	14	6	3	284	75	36	11
572	138	63	5	256	96	57	12	67	28	14	4
186	26	10	1	108	7	6		38	10	7	4
1											

# 消 防 訓 練 実 施 状 況

区 分		対町 象・自治会 及び数	訓回 練数 実合 施計	訓人 練員 参合 加計	西部署管轄		東部署管轄	
					訓練 実施 回数	訓練 参加 人員	訓練 実施 回数	訓練 参加 人員
計		11,163	421	37,251	157	12,028	166	13,301
1	(イ)劇場・映画館等	15						
	(ロ)公会堂又は集会場	141	14	524	4	52	7	124
2	(イ)キャバレー・ナイトクラブ等	1						
	(ロ)遊技場又はダンスホール等	12						
	(ハ)風俗営業店舗等							
	(ニ)カラオケBOX他省令で定めるもの	2						
3	(イ)待合・料理店等	1						
	(ロ)飲食店	183						
4	百貨店・マーケット等	426	3	320			1	50
5	(イ)旅館・ホテル・宿泊所等	40	1	10				
	(ロ)寄宿舍等又は共同住宅	4,907	56	1,705	23	773	20	514
6	(イ)病院等又は助産所	120	3	131	1	70	1	45
	(ロ)老人ホーム等(自力避難困難者入所施設)	167	39	2,494	23	1,728	7	147
	(ハ)老人福祉施設等(6項ロ以外の施設)	247	83	6,014	24	1,696	36	2,702
	(ニ)幼稚園・盲学校等	35	53	4,813	28	2,379	21	2,129
7	小・中学校、高等学校等	370	33	8,567	12	2,034	11	3,610
8	図書館・美術館等	4						
9	(イ)蒸気浴場・熱気浴場等	2						
	(ロ)(イ)以外の公衆浴場	3						
10	車両の停車場等	7						
11	神社・寺院・教会等	59	2	75	1	45	1	30
12	(イ)工場又は作業場	628	8	1,035	7	1,027		
	(ロ)映画スタジオ等							
13	(イ)自動車車庫又は駐車場	231						
	(ロ)飛行機等の格納庫	4						
14	倉庫	547	13	636	9	514		
15	全各項に該当しない事業所	1,172	25	4,112	10	316	7	145
16	(イ)特定複合用途防火対象物	1,111	25	1,507	4	376	15	387
	(ロ)非特定複合用途防火対象物	427						
16の2	地下街							
16の3	準地下街							
17	文化財建築物	3	1	37	1	37		
18	延長50m以上のアーケード	1						
町 会 ・ 自 治 会		297	62	5,271	10	981	39	3,418

(令和6年度中)

旭町署管轄		沼南署管轄		訓練種別合計	消火訓練	防火講話	防火映画	起震車指導	通報訓練	避難訓練	その他
訓練実施回数	訓練参加人員	訓練実施回数	訓練参加人員								
71	10,694	27	1,228	1,230	339	113	22	44	233	272	207
1	263	2	85	52	13	6		1	13	11	8
1	250	1	20	8	3	1			2	2	
1	10			2	1					1	
11	318	2	100	181	50	22	3	5	35	41	25
1	16			12	3	2	1	1	2	3	
7	596	2	23	113	34	4	1	2	29	36	7
15	1,138	8	478	236	72	15	4	6	50	57	32
1	52	3	253	129	30	8	5	4	18	24	40
8	2,896	2	27	59	11	5	4	3	5	9	22
				8	2	1			1	2	2
1	8			29	8	3		1	7	8	2
3	72	1	50	45	12	7		2	12	12	
7	3,641	1	10	81	23	6	1	1	16	17	17
5	709	1	35	76	21	9			17	21	8
				5	1	1			1	1	1
9	725	4	147	194	55	23	3	18	25	27	43

建築同意等処理状況

(令和6年度中)

	計	確認申請	計画通知	許可申請	通 知
計	2,117	316	13	20	1,768
新 築	2,003	285	4	12	1,702
増 築	57	26	7	8	16
改 築	1	1			
そ の 他	56	4	2		50

火災予防条例届出処理状況

(令和6年度中)

防火対象物使用開始届	705	変 電 設 備	73	裸 火 等	12
炉	5	発 電 設 備	25	火災とまぎらわしい煙, 又は火災を 発するおそれのある行為	231
厨 房 設 備		蓄 電 池 設 備	15	煙火の打ち上げ等	24
温 風 暖 房 機	3	ネオン管灯設備		水道断水届	27
ボ イ ラ ー	12	気球(水素ガスを充填するもの)		道 路 工 事 届	476
乾 燥 設 備	7	放 電 加 工 機		少 量 危 険 物	39
サ ウ ナ 設 備	1	ヒートポンプ冷暖房機	27	指 定 可 燃 物	27
給 湯 ・ 湯 沸 設 備	17	火花を生ずる設備		そ の 他	77
		急速充電設備	3	計	1,806

消防用設備等着工・設置届処理状況

(令和6年度中)

	計	消火設備								警報設備						避難設備		消 防 用 水	消火活動上 必要な施設				そ の 他 の 設 備
		消 火 器	屋 内 消 火 栓 設 備	ス プ リ ン ク ラ ー 設 備	特 殊 固 定 消 火 設 備	屋 外 消 火 栓 設 備	動 力 消 防 ポ ン プ	パ ツ ケ ー ジ 型 消 火 設 備	パ ツ ケ ー ジ 型 自 動 消 火 設 備	自 動 火 災 報 知 設 備	火 災 通 報 装 置	漏 電 火 災 警 報 器	ガ ス 漏 れ 火 災 警 報 設 備	非 常 警 報 設 備	非 常 放 送 設 備	避 難 器 具	誘 導 灯		連 結 散 水 設 備	連 結 送 水 管	非 常 コ ン セ ン ト	排 煙 設 備	
着工届	397		23	46	14	4		10	4	220	12			12	2	21	15			12	1	1	
設置届	1,264	239	28	64	23	7	2	13	8	440	28	1		32	84	36	235	2		10	2	9	1

危険物施設立入検査状況

(令和6年度中)

		施設数	実施件数				施設数	実施件数
計		407	121	取扱所	給油取扱所	屋外	35	8
製造所		10	6			屋内	1	2
貯蔵所	屋内貯蔵所	82	17			自家用	38	4
	屋外タンク	31	7		第一種販売		2	
	屋内タンク	3			第二種販売		1	
	地下タンク	94	17		一般取扱所	詰替え	8	5
	簡易タンク	1				充てん	5	
	移動タンク	48	49			ボイラー	11	
	屋外貯蔵所	7	2			その他	30	4

危険物関係事務処理状況

(令和6年度中)

		処理件数				処理件数
計		308	完成検査前検査			2
			予防規程認可			6
設置許可	製造所		仮使用承認			10
	貯蔵所	7	仮貯蔵・取扱承認			6
	取扱所	6	品名数量変更届			4
変更許可	製造所	1	保安監督者	選任届	製造所	4
	貯蔵所				貯蔵所	20
	取扱所	15			取扱所	23
完成検査	製造所			解任届	製造所	4
	貯蔵所	5			貯蔵所	18
	取扱所	15			取扱所	21
譲渡引渡	製造所		資料提出	氏名変更	製造所	2
	貯蔵所				貯蔵所	51
	取扱所				取扱所	37
廃止届出	製造所			設備工事	製造所	3
	貯蔵所	3			貯蔵所	12
	取扱所	8			取扱所	25

# 倍数別危険物施設状況

区 分			合 計									西 部 署 管 轄								
			5 倍以下	5 倍を超え 10 倍以下	10 倍を超え 50 倍以下	50 倍を超え 100 倍以下	100 倍を超え 150 倍以下	150 倍を超え 200 倍以下	200 倍を超え 500 倍以下	500 倍を超える	小 計	5 倍以下	5 倍を超え 10 倍以下	10 倍を超え 50 倍以下	50 倍を超え 100 倍以下	100 倍を超え 150 倍以下	150 倍を超え 200 倍以下	200 倍を超え 500 倍以下	500 倍を超える	
合 計			407	149	69	97	18	18	7	37	12	164	50	26	46	9	8	4	15	6
製 造 所			10	2	3		3	2				10	2	3		3	2			
小 計			10	2	3		3	2				10	2	3		3	2			
貯蔵所	屋 内 貯 蔵 所		82	47	12	13		2	2	1	5	35	18	3	10			1		3
	屋 外 タ ン ク 貯 蔵 所		31	7	5	8	1	1	1	5	3	15	4	3	5	1		1	1	
	屋 内 タ ン ク 貯 蔵 所		3	3								2	2							
	地 下 タ ン ク 貯 蔵 所		94	37	16	27	4	4		4	2	39	9	3	15	4	3		4	1
	簡 易 タ ン ク 貯 蔵 所		1	1																
	移 動 タ ン ク 貯 蔵 所		48	28	6	10	2	2				5	5							
	屋 外 貯 蔵 所		7	2	5							3	1	2						
小 計			266	125	44	58	7	9	3	10	10	99	39	11	30	5	3	2	5	4
取扱所	給油取扱所	屋 外	35			1		5	4	24	1	14					1	2	10	1
		屋 内	1							1										
		自 家 用	38	5	5	22	4	1		1		14	2	2	9		1			
	第 1 種 販 売 取 扱 所		2		1	1														
	第 2 種 販 売 取 扱 所		1			1														
	一般取扱所	詰 替 え	8	2	2	4						2	1		1					
		充 填	5		1	1	3					2		1	1					
		ボ イ ラ ー	11	5	4	2						5	1	3	1					
		そ の 他	30	10	9	7	1	1		1	1	18	5	6	4	1	1			1
小 計			131	22	22	39	8	7	4	27	2	55	9	12	16	1	3	2	10	2

(令和7年4月1日現在)

東 部 署 管 轄									旭 町 署 管 轄									沼 南 署 管 轄								
小 計	5 倍 以下	5 倍 を 超 え 10 倍 以下	10 倍 を 超 え 50 倍 以下	50 倍 を 超 え 100 倍 以下	100 倍 を 超 え 150 倍 以下	150 倍 を 超 え 200 倍 以下	200 倍 を 超 え 500 倍 以下	500 倍 を 超 え る	小 計	5 倍 以下	5 倍 を 超 え 10 倍 以下	10 倍 を 超 え 50 倍 以下	50 倍 を 超 え 100 倍 以下	100 倍 を 超 え 150 倍 以下	150 倍 を 超 え 200 倍 以下	200 倍 を 超 え 500 倍 以下	500 倍 を 超 え る	小 計	5 倍 以下	5 倍 を 超 え 10 倍 以下	10 倍 を 超 え 50 倍 以下	50 倍 を 超 え 100 倍 以下	100 倍 を 超 え 150 倍 以下	150 倍 を 超 え 200 倍 以下	200 倍 を 超 え 500 倍 以下	500 倍 を 超 え る
52	23	6	9		2	1	11		69	38	18	8		2		3		122	38	19	34	9	6	2	8	6
2	2								18	13	4			1				27	14	5	3		1	1	1	2
5	1						4		2		2							9	2		3		1			3
									1	1																
15	7	4	3		1				22	15	2	5						18	6	7	4					1
																		1	1							
12	12								6	1	5							25	10	1	10	2	2			
									2	1	1							2		2						
34	22	4	3		1		4		51	31	14	5		1				82	33	15	20	2	4	1	1	6
8					1	1	6		4					1		3		9			1		2	1	5	
1							1																			
1			1						4	1	1	2						19	2	2	10	4			1	
									1			1						1		1						
																		1			1					
4		1	3						2	1	1															
																		3			3					
2	1	1							3	3								1			1					
2			2						4	2	2							6	3	1	1				1	
18	1	2	6		1	1	7		18	7	4	3		1		3		40	5	4	14	7	2	1	7	

# 管 轄 別 危 険 物 数 量

区 分	類 別 等		単位	合 計	西 部 消 防 署 管 轄			
					小 計	西部署	富勢分署	たなか分署
合 計	第1類		kg	2,299.7	2,000.0			2,000.0
	第2類		kg	32,670.4	30,216.4	26,416.4		3,800.0
	第3類		kg	10,524.4	10,483.2	10,483.2		
	第4類	特殊引火物	ℓ	139.9				
		第1石油類	ℓ	2,932,227.4	1,580,056.0	726,027.0	99,470.0	754,559.0
		アルコール類	ℓ	487,731.2	185,019.0	128,798.0	1,040.0	55,181.0
		第2石油類	ℓ	16,377,638.6	3,087,751.7	1,681,292.3	91,200.0	1,315,259.4
		第3石油類	ℓ	6,701,149.3	4,254,474.2	1,453,982.2	1,949,580.0	850,912.0
		第4石油類	ℓ	479,771.0	96,398.0	19,550.0		76,848.0
		動植物油類	ℓ	6,403.0	2,000.0			2,000.0
	第5類		kg	321.5	200.0			200.0
	第6類		kg	12.0				
製造所	第1類		kg					
	第2類		kg					
	第3類		kg					
	第4類	特殊引火物	ℓ					
		第1石油類	ℓ	90,828.0	90,828.0	37,328.0		53,500.0
		アルコール類	ℓ	10,968.0	10,968.0	8,168.0		2,800.0
		第2石油類	ℓ	86,000.0	86,000.0	20,000.0		66,000.0
		第3石油類	ℓ	72,000.0	72,000.0	71,000.0		1,000.0
		第4石油類	ℓ	3,100.0	3,100.0			3,100.0
		動植物油類	ℓ	2,000.0	2,000.0			2,000.0
	第5類		kg					
	第6類		kg					
貯蔵所	第1類		kg	299.7				
	第2類		kg	10,554.0	8,100.0	4,500.0		3,600.0
	第3類		kg	41.2				
	第4類	特殊引火物	ℓ	139.9				
		第1石油類	ℓ	1,101,105.9	725,635.0	231,506.0	70.0	494,059.0
		アルコール類	ℓ	456,135.2	171,881.0	118,460.0	1,040.0	52,381.0
		第2石油類	ℓ	13,710,987.8	2,202,453.3	1,258,792.3	2,000.0	941,661.0
		第3石油類	ℓ	5,611,174.5	3,529,317.0	1,113,259.0	1,639,500.0	776,558.0
		第4石油類	ℓ	453,844.0	91,011.0	18,820.0		72,191.0
		動植物油類	ℓ	1,803.0				
	第5類		kg	321.5	200.0			200.0
	第6類		kg	12.0				
取扱所	第1類		kg	2,000.0	2,000.0			2,000.0
	第2類		kg	22,116.4	22,116.4	21,916.4		200.0
	第3類		kg	10,483.2	10,483.2	10,483.2		
	第4類	特殊引火物	ℓ					
		第1石油類	ℓ	1,740,293.5	763,593.0	457,193.0	99,400.0	207,000.0
		アルコール類	ℓ	20,628.0	2,170.0	2,170.0		
		第2石油類	ℓ	2,580,650.8	799,298.4	402,500.0	89,200.0	307,598.4
		第3石油類	ℓ	1,017,974.8	653,157.2	269,723.2	310,080.0	73,354.0
		第4石油類	ℓ	22,827.0	2,287.0	730.0		1,557.0
		動植物油類	ℓ	2,600.0				
	第5類		kg					
	第6類		kg					

(令和7年4月1日現在)

[illegible]

音楽隊員の所属・階級別表

(令和7年4月1日現在)

区分	計	消防司令長	消防司令	消防司令補	消防士長	消防副士長	消防士	消防団員
計	32	1	2	12	10		6	1
消防局	9		1	4	3		1	
西部消防署管内	6			1	3		2	
東部消防署管内	9	1		5	2		1	
旭町消防署管内	4			1	2		1	
沼南消防署管内	3		1	1			1	
消防団	1							1

音楽隊の楽器構成状況

(令和7年4月1日現在)

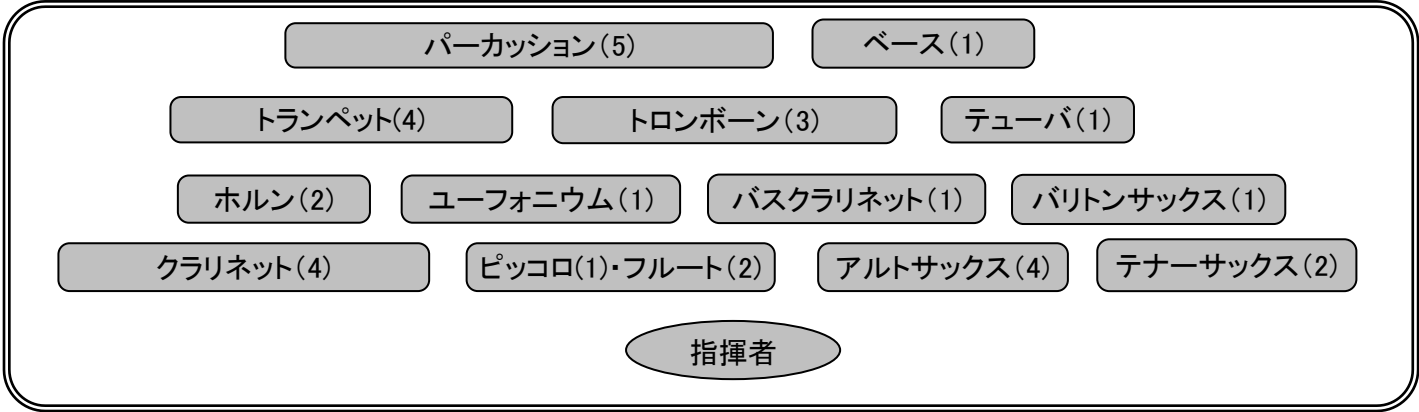

音楽隊活動状況

(令和6年度中)

	訓練回数 (合奏)	演奏(パレード含む)					主な活動
		計	消防 行事	福祉 施設	市民 行事	視聴 者数	
計	40	12	7		5	6,600	
4月	3	1			1	1,000	チューリップまつり
5月	5						
6月	4						
7月	4	1			1		柏まつり
8月	3						
9月	2	2	1		1	800	ふれあいコンサート, みんなの防災+ソナエ
10月	4	2	1		1	1,000	ふれあいコンサート, 沼南まつり
11月	3	3	3			1,850	消防団秋季訓練, 火災予防運動コンサート, 音楽隊フェスティバル
12月	3						
1月	3	1	1			1,500	柏市消防出初式
2月	4						
3月	2	2	1		1	450	火災予防運動コンサート, スポーツ顕彰式典

# IV 警 防

# 消 防 水 利 状 況

(令和7年4月1日現在)

区 分		計	西部消防署	富勢分署	たなか分署	東部消防署	逆井分署	光ヶ丘分署	旭町消防署	西原分署	沼南消防署	高柳分署	手賀分署
合 計		7,651	929	476	633	1,125	895	804	969	445	703	493	179
消 火 栓	公 設 消 火 栓	5,690	692	388	499	889	696	627	708	328	481	326	56
	私 設 消 火 栓	5							3			2	
	消 火 栓 小 計	5,695	692	388	499	889	696	627	711	328	481	328	56
防 火 水 槽	公 設 防 火 水 槽	1,017	100	41	64	101	120	80	82	50	140	126	113
	20m <sup>3</sup> 未満	17									10	1	6
	20m <sup>3</sup> 以上40m <sup>3</sup> 未満	232	1	1	1	2	3	3	3	2	68	63	85
	40m <sup>3</sup> 以上60m <sup>3</sup> 未満	759	98	40	63	98	116	76	79	47	61	62	19
	60m <sup>3</sup> 以上100m <sup>3</sup> 未満	7	1				1			1	1		3
	100m <sup>3</sup> 以上	2				1		1					
	私 設 防 火 水 槽	838	128	42	62	121	65	83	163	58	75	34	7
	20m <sup>3</sup> 未満	1					1						
	20m <sup>3</sup> 以上40m <sup>3</sup> 未満	49	1	2		7	7	6	6		11	7	2
	40m <sup>3</sup> 以上60m <sup>3</sup> 未満	747	116	40	55	107	56	76	154	58	54	26	5
	60m <sup>3</sup> 以上100m <sup>3</sup> 未満	31	8		6	5		1	2		8	1	
	100m <sup>3</sup> 以上	10	3		1	2	1		1		2		
	防 火 水 槽 小 計	1,855	228	83	126	222	185	163	245	108	215	160	120
プ ー ル 等	耐震性貯水槽 (飲料水兼用)	8	1	1		1	1	1			2	1	
	耐震性井戸付 貯水装置	16	1		1	4	3	2	3	2			
	プール(学校・ スポーツクラブ・研修所)	75	7	4	7	9	10	11	10	5	5	4	3
	河川利用	2								2			
	プ ー ル 等 小 計	101	9	5	8	14	14	14	13	9	7	5	3

消防車両等配置一覧表

(令和7年4月1日現在)

区 分		計	消 防 局	消 防 署 所										
				西 部 消 防 署	富 勢 分 署	た な か 分 署	東 部 消 防 署	逆 井 分 署	光 ヶ 丘 分 署	旭 町 消 防 署	西 原 分 署	沼 南 消 防 署	高 柳 分 署	手 賀 分 署
計		93	15	14	8	5	11	5	4	8	5	9	4	5
消 防 ポ ン プ 自 動 車		8		1			1	1	1	2	1		1	
水 槽 付 消 防 ポ ン プ 自 動 車		6		1	1	1	1					1		1
化 学 消 防 ポ ン プ 自 動 車		2				1							1	
はしご付消防ポンプ自動車		3		1			1			1				
屈折はしご付消防ポンプ自動車		1										1		
小型動力ポンプ付水槽車		1										1		
救 助 工 作 車		3		1			1					1		
排 煙 高 発 泡 車		1		1										
空 気 充 填 車		1					1							
高規格救急自動車		14		2	1	1	2	1	1	2	1	1	1	1
指 揮 車		6	2	1			1			1		1		
火 災 原 因 調 査 車		1	1											
支 援 車		1			1									
広 報 車 等		23	11	1	1	1	2	1	1	1	1	1	1	1
軽可搬ポンプ付積載車		1												1
燃 料 補 給 車		1	1											
地 震 体 験 車		1									1			
資 材 搬 送 車		2		1	1									
人 員 輸 送 車		1		1										
隊 員 輸 送 車		1		1										
バ ス		1			1									
ボ ー ト ト レ ー ラ ー		5		1	1	1						1		1
非 常 用	水槽付消防ポンプ自動車	1			1									
	消 防 ポ ン プ 自 動 車	3						1	1		1			
	高規格救急自動車	5		1			1	1		1		1		

消 防 車 両 等 性 能 一 覧 表

(令和7年4月1日現在)

	種 別	登 録 番 号	車 名	年式	総排気量	取 得 先 名	備 考
消 防 局	連絡車	柏 300 て 7679	トヨタ	H29	2.49	ネットトヨタ千葉	企画総務課
	情報収集車	柏 500 ち 5076	ニッサン	H25	1.99	日産プリンス千葉販売	企画総務課
	広報車	柏 880 あ 455	ニッサン	R1	0.65	日産プリンス千葉販売	消防職員課
	広報車	柏 800 さ 1047	ニッサン	H22	1.99	千葉日産自動車	火災予防課
	連絡車	柏 500 と 6707	ダイハツ	H31	0.99	東京純薬工業	火災予防課
	連絡車	柏 500 さ 7802	マツダ	H19	1.34	千葉マツダ	火災予防課
	広報車	柏 880 あ 459	ニッサン	R2	0.65	千葉日産自動車	警防課
	燃料補給車	柏 800 さ 1558	ミツビシ	H24	2.99	第一実業	警防課,災害派遣
	連絡車	柏 300 さ 7094	ミツビシ	H19	2.35	千葉三菱コルト自動車販売	警防課
	火災原因調査車	柏 800 さ 559	マツダ	H20	1.78	千葉マツダ	警防課
	連絡車	柏 300 た 7107	BMW	H25	1.59	ナカミツ BMW	救急課
	指揮車	柏 800 さ 1167	トヨタ	H23	2.69	千葉トヨペット	指揮統制課
	指揮車	柏 800 さ 2090	トヨタ	H27	2.69	千葉トヨペット	指揮統制課
	広報車（統制車）	柏 800 さ 2941	トヨタ	H30	2.69	ベルリング	指揮統制課
	連絡車	柏 330 な 2209	ニッサン	R5	1.19	日産プリンス千葉販売	指揮統制課
西 部 消 防 署	消防ポンプ自動車	柏 800 さ 1627	ヒノ	H25	4.00	モリタ	水槽600Lキャフス付
	水槽付消防ポンプ自動車	柏 800 は 160	ヒノ	R2	5.12	長野ポンプ	水槽5,000L災害派遣
	はしご付消防ポンプ自動車	柏 800 は 84	ヒノ	H25	8.86	モリタ	35m
	救助工作車	柏 800 は 69	ヒノ	H21	6.40	帝商	高度,災害派遣車両
	指揮車	柏 830 す 2212	ニッサン	R5	2.48	千葉日産自動車	牽引付
	広報車	柏 800 さ 236	トヨタ	H19	2.69	千葉トヨペット	牽引付
	資機材搬送車	柏 830 す 2502	いすゞ	R7	2.99	いすゞ自動車首都圏	災害派遣
	人員輸送車	柏 800 さ 248	ニッサン	H19	4.89	千葉日産自動車	24人乗り
	排煙高発泡車	柏 830 さ 2503	ヒノ	R7	4.00	南関東日野自動車	
	高規格救急自動車	柏 830 さ 5670	トヨタ	R3	2.69	千葉トヨタ自動車	災害派遣
	高規格救急自動車	柏 830 す 2412	トヨタ	R7	2.69	ベルリング	
	高規格救急自動車	柏 800 さ 2709	トヨタ	H30	2.69	千葉トヨタ自動車	非常用・救急3
	隊員輸送車	柏 230 さ 6000	トヨタ	R2	4.00	太田商事	20人乗り
	ボートトレーラー	柏 800 る 35	サンコー	H20		輝産業	水上オートバイ
富 勢 分 署	水槽付消防ポンプ自動車	柏 800 は 137	ヒノ	H31	5.12	ベルリング	水槽1,500L災害派遣
	広報車	柏 800 さ 2905	ニッサン	H30	1.99	千葉日産自動車	牽引付
	資機材搬送車	柏 800 さ 83	ヒノ	H18	4.00	日本ドライケミカル	
	支援車	柏 800 は 85	いすゞ	H25	7.79	平和機械	警防課,災害派遣
	高規格救急自動車	柏 800 さ 2287	ニッサン	H28	3.49	千葉日産自動車	
	バス	柏 200 は 20	ヒノ	H19	6.40	千葉日野自動車	41人乗り
	ボートトレーラー	柏 800 る 228	ソレックス	H29		大成産業	
	水槽付消防ポンプ自動車	柏 800 は 62	ヒノ	H21	6.40	モリタ	水槽1,500L,非常用柏水槽1
た な か 分 署	水槽付消防ポンプ自動車	柏 800 は 100	いすゞ	H25	5.19	長野ポンプ	水槽1,500L
	化学消防ポンプ自動車	柏 800 は 63	ヒノ	H21	7.68	日本ドライケミカル	Ⅱ型 水槽1,300L
	広報車	柏 800 さ 3574	ニッサン	R3	1.99	千葉日産自動車	牽引付
	高規格救急自動車	柏 830 さ 2501	トヨタ	R7	2.69	ベルリング	災害派遣
	ボートトレーラー	柏 800 る 212	ソレックス	H28		コンドウ防災	

	種 別	登 録 番 号	車 名	年式	総排気量	取 得 先 名	備 考
東 部 消 防 署	水槽付消防ポンプ自動車	柏 800 は 68	ヒノ	H21	6.40	長野ポンプ	水槽1,500L
	消防ポンプ自動車	柏 800 さ 1768	ヒノ	H25	4.00	モリタ	水槽600Lキャフス付
	はしご付消防ポンプ自動車	柏 800 は 147	ヒノ	R1	8.86	モリタ	40m,災害派遣
	救助工作車	柏 800 は 121	ヒノ	H28	6.40	モリタ	Ⅲ型, 災害派遣
	空気充填車	柏 830 さ 2306	ヒノ	R5	4.00	帝商	移動式コンプレッサー積載
	指揮車	柏 800 さ 2662	ニッサン	H29	2.48	ベルリング	
	広報車	柏 800 さ 3573	ニッサン	R3	1.99	千葉日産自動車	
	広報車	柏 880 あ 373	ニッサン	H29	0.65	日産プリンス千葉販売	
	高規格救急自動車	柏 830 さ 2401	トヨタ	R6	2.69	ベルリング	災害派遣
	高規格救急自動車	柏 830 す 2312	トヨタ	R5	2.69	ベルリング	災害派遣
	高規格救急自動車	柏 800 さ 2481	トヨタ	H29	2.69	千葉トヨタ自動車	非常用(転院搬送隊) 柏救急2
逆 井 分 署	消防ポンプ自動車	柏 800 さ 2289	ヒノ	H28	4.00	長野ポンプ	水槽1,300L
	広報車	柏 800 さ 357	マツダ	H19	1.78	千葉マツダ	
	高規格救急自動車	柏 800 さ 2982	ニッサン	H31	2.48	千葉日産自動車	
	消防ポンプ自動車	柏 800 さ 191	ヒノ	H19	4.00	モリタ	CD-Ⅰ型 非常用柏ポンプ3
	高規格救急自動車	柏 800 さ 2036	ニッサン	H26	3.49	千葉日産自動車	非常用 柏救急6
光 ヶ 丘 分 署	消防ポンプ自動車	柏 830 さ 2411	ヒノ	R6	4.00	長野ポンプ	水槽1,300L災害派遣
	消防ポンプ自動車	柏 800 さ 473	ヒノ	H18	4.00	モリタ	非常用柏ポンプ1
	広報車	柏 800 さ 560	マツダ	H20	1.78	千葉マツダ	
	高規格救急自動車	柏 830 さ 2301	ニッサン	R5	2.48	千葉日産自動車	
旭 町 消 防 署	消防ポンプ自動車	柏 800 さ 1362	ヒノ	H24	4.00	モリタ	水槽600Lキャフス付
	消防ポンプ自動車	柏 830 さ 2412	ヒノ	R6	4.00	長野ポンプ	水槽1,300L災害派遣
	はしご付消防ポンプ自動車	柏 800 は 11	ヒノ	H17	6.40	モリタ	15m,水槽900L
	指揮車	柏 800 せ 314	ニッサン	R4	2.48	千葉日産自動車	排水ポンプ積載
	広報車	柏 830 さ 2212	ニッサン	R5	1.99	千葉日産自動車	
	高規格救急自動車	柏 830 さ 1216	ニッサン	R3	2.48	千葉日産自動車	災害派遣
	高規格救急自動車	柏 800 さ 3657	ニッサン	R3	2.48	千葉日産自動車	日勤救急隊災害派遣
	高規格救急自動車	柏 800 さ 1616	トヨタ	H25	2.69	千葉トヨタ自動車	非常用柏救急1
西 原 分 署	消防ポンプ自動車	柏 800 さ 3580	ヒノ	R3	4.00	長野ポンプ	水槽1,300L災害派遣
	消防ポンプ自動車	柏 800 さ 507	ヒノ	H20	4.00	モリタ	水槽600Lキャフス付 非常用柏ポンプ2
	広報車	柏 830 す 2403	ニッサン	R6	1.99	千葉日産自動車	
	高規格救急自動車	柏 800 さ 3306	ニッサン	R1	2.48	千葉日産自動車	
	地震体験車	柏 800 さ 164	いすゞ	H19	4.77	アスカ・アイテック	
沼 南 消 防 署	水槽付消防ポンプ自動車	柏 800 は 78	ヒノ	H24	6.40	長野ポンプ	水槽2,000L
	小型動力ポンプ付水槽車	柏 800 は 47	ヒノ	H20	6.40	モリタ	水槽5,000L
	屈折はしご付消防ポンプ自動車	柏 830 す 327	ヒノ	R4	8.86	(株)モリタ	21m,水槽900L,キャフス付 災害派遣
	救助工作車	柏 830 す 2302	ヒノ	R5	5.12	帝商	Ⅲ型, 災害派遣
	指揮車	柏 830 せ 2212	ニッサン	R5	2.48	千葉日産自動車	牽引付
	広報車	柏 800 さ 1046	ニッサン	H22	1.99	千葉日産自動車	
	高規格救急自動車	柏 800 さ 3515	ニッサン	R2	2.48	千葉日産自動車	災害派遣
	高規格救急自動車	柏 800 さ 1373	トヨタ	H24	2.69	千葉トヨタ自動車	非常用柏救急5
	ボートトレーラー	柏 800 る 236	ソレックス	H30		大成産業	
高 柳 分 署	化学消防ポンプ自動車	柏 800 は 76	ヒノ	H24	6.40	長野ポンプ	Ⅰ型 水槽1,000L
	消防ポンプ自動車	柏 830 せ 2302	ヒノ	R5	4.00	モリタ	水槽600Lキャフス付
	広報車	柏 800 さ 3572	ニッサン	R3	1.99	千葉日産自動車	
	高規格救急自動車	柏 800 さ 3628	ニッサン	R3	2.48	千葉日産自動車	災害派遣
手 賀 分 署	水槽付消防ポンプ自動車	柏 800 は 72	ヒノ	H22	6.40	長野ポンプ	水槽2,000L,キャフス付
	広報車	柏 800 さ 1337	ニッサン	H23	1.99	日産プリンス千葉販売	牽引付
	軽可搬ポンプ付積載車	柏 880 あ 352	スズキ	H28	0.65	清水商会	
	高規格救急自動車	柏 830 さ 2502	ニッサン	R7	2.48	千葉日産自動車	災害派遣
	ボートトレーラー	柏 800 る 162	ソレックス	H26		コンドウ防災	

# 主要機器保有状況

(警防・救助関係)

(令和7年4月1日現在)

品 名		計	所 属 別 保 有 状 況											
			消 防 局	西 部 消 防 署	富 勢 分 署	た な か 分 署	東 部 消 防 署	逆 井 分 署	光 ヶ 丘 分 署	旭 町 消 防 署	西 原 分 署	沼 南 消 防 署	高 柳 分 署	手 賀 分 署
放水関係	特殊管鎗(噴霧ノズル)	114		15	5	8	17	5	10	15	8	14	12	5
	無反動管鎗	49		5	5	5	3	6	1	8	5	5	3	3
	エアーフォームノズル	9			1	3	1		1	1			2	
	ラインプロポーションナー	9		3	1	1		1			1	1		1
	小型動力ポンプ	12		1	1	1	1	2	1	1	1	1	1	1
呼吸器	空気呼吸器 ドレーゲル製	141	12	25	6	9	21	6	7	12	11	17	10	5
	空気呼吸器 重松製・カワサキ	23		13			10							
	酸素呼吸器	12		3			6					3		
照明機器	発電機	37	2	7	2	3	8	3	1	2	2	4	2	1
	投光器	37	9	6	2	3	4	1	1	2	3	2	2	2
救助用機器	エンジンカッター(電動含む)	35	3	5	3	2	3	4	2	3	3	2	3	2
	チェンソー(電動含む)	38	1	6	2	2	6	3	2	5	2	4	3	2
	油圧ジャッキ(ポートパワー)	15		3	1	1	6			1	1		1	1
	大型油圧スプレッター	9	1	1			3			1		3		
	大型油圧切断機	8	1	2			3					2		
	ワイヤーはしご	2		1			1							
	熔断器(酸素・ガス)	3		1			1					1		
	油圧式救助器具	4		1			1					1		1
	空気式救助マット	4		2			1					1		
	可搬式牽引機	7		1			3			1		2		
	緩降機	1					1							
	ロープ登降機	7		5			1					1		
	マンホール救助器具	4		1			2					1		
	電気ハンマードリル	4		1			1			1		1		
	測高器	2		1			1							
	縛帯(簡易縛帯含む)	22		6	1	1	4	1	1	1	1	4	1	1
	サバイバースリング	8		3			2					3		
	マット型空気ジャッキ	6	1	1			2			1		1		
	救命索発射銃(空気式)	3		1			1					1		
	救助艇(船外機付)	6		1	1	1	1					1		1
	救助艇(水上オートバイ)	1		1										
	救命ボート	10			1	1	2	1	1	1	1	1	1	
	救命胴衣	124		22	8	12	23	6	6	6	6	22	6	7
	救命浮環	17		6	2	1			1		1	5		1
	万能斧(ベンケイ)	60		9	3	4	8	3	7	5	4	10	5	2
	車両移動器具(ゴージャッキ)	4		2			1					1		
	携帯用コンクリート破壊器具	4		1			1			1		1		
	エアーカッター	1		1										
	空気鋸(電動含む)	9		3			2			1		3		
	送排風機	6		2			2			1		1		
	削岩機	6		2			2					2		
	土砂災害対応資機材(ベルコン)	5										5		
	救助用支柱器具	7		3	1		2					1		
測定機器	電磁波探索装置	1										1		
	可燃性ガス兼有毒ガス測定器	21	3	3	1	1	3	1	1	2	1	3	1	1
	有毒ガス検知管	1		1										
	可燃性ガス測定器(一酸化炭素)	2								1		1		
	消火栓(金属)探知機	9		1	1	1	1	1	1	1	1			1
	熱画像直視装置	16	2	2	1	1	1	1	1	2	1	2	1	1
	放射線測定器	18	2	6		1	6			1	1	1		
	放射線線量計	37	6	12		5	12					2		

品 名		計	所 属 別 保 有 状 況											
			消 防 局	西 部 消 防 署	富 勢 分 署	た な か 分 署	東 部 消 防 署	逆 井 分 署	光 ヶ 丘 分 署	旭 町 消 防 署	西 原 分 署	沼 南 消 防 署	高 柳 分 署	手 賀 分 署
測定機器	夜間暗視装置	3		1			1					1		
	地震警報機	3		1			1					1		
	地中音響探知機	3		1			1					1		
	画像探索機Ⅰ型	3		1			1					1		
	画像探索機Ⅱ型	3		1			1					1		
	簡易画像探索機	3		1			1					1		
	携帯型生物剤検知装置	4		1			3							
	生物剤捕集器	2		1			1							
	化学剤検知器	4		1			1					2		
その他	耐熱服	17		5		5					2	2	3	
	耐電衣	13		4			2					6	1	
	耐電手袋	31		3	2	5	2			6	2	4	4	3
	はしご(三連, かぎ付き)	44	2	5	4	4	6	2	3	4	2	6	4	2
	電動ホースカー(電動・手引)	21		2	3	2	2	1	2	3	2	1	2	1
	放射線防護服	8		2		3					3			
	陽圧式化学防護服(レベルA)	70		23			29					18		
	排水ポンプ	14		1	1	1	2	1	1	2	1	2	1	1
	携帯用警報機	24		9			11					4		
	背負い式放水器(ジェットシューター)	25		1	2	4	1	2		2	2	5	3	3
	エアテント(基本ユニット)	16			4			4			4			4
	エアテント(十字ユニット)	4			1			1			1			1
	移動式空気充填設備	5		1	1		1			1		1		
	簡易水槽	21		3	2	2	2	2	1	3	1	2	1	2
	緊急除染シャワー	5		1	1		2					1		
	ドローン	5	5											

(救急関係)

救急用具	スクープストレッチャー	25	1	4	1	1	4	2	1	4	2	3	1	1
	全脊柱固定用器具	27	2	4	1	1	5	2	2	4	1	3	1	1
	手動式人工呼吸器(バックバルブマスク)	54	3	4	3	3	12	4	4	7	3	4	4	3
	減圧式固定具	12		1	1	2	1		1	2		2	1	1
	半自動式除細動器	21	3	2	1	1	4	1	1	3	1	2	1	1
	自動体外式除細動器(AED)	29	4	3	2	2	3	2	2	2	2	3	2	2
	人工蘇生器(パラパック等)	23	2	2	1	1	3	1	3	3	1	3	2	1
	自動吸引器	17	3	1	1	1	2	1	1	3	1	1	1	1
	喉頭鏡	42	3	6	3	3	7	4	1	5	3	2	4	1
	ビデオ硬性挿管用喉頭鏡	17	3	1	1	1	3	1	1	2	1	1	1	1
	自動心臓マッサージ器	13	0	1	1	1	2	1	1	2	1	1	1	1
	心電図等モニター	20	3	2	1	1	3	1	1	3	1	2	1	1
	輸液ポンプ	10			1	1	1	1		2	1	1	1	1
	自動車電話(デジタル携帯電話)	19		3	1	1	3	2	1	3	1	2	1	1
	蘇生訓練用人形(成人)	38	4	4	3	3	4	3	3	4	2	4	2	2
	蘇生訓練用人形(小児)	20	4	2			5			8		1		
	蘇生訓練用人形(新生児)	22	5	4			4			3		6		
	静脈路確保トレーニングシステム	7		2			2			2		1		
	気道管理トレーナー	6		1			1			2		2		
	AEDトレーナー	38	4	4	3	3	4	3	3	4	2	4	2	2
	ACLSトレーニングシステム	4	2	1								1		

## 消 防 隊 出 動 状 況

		計	指揮 統制 課	西部 消防 署	富 勢 分 署	た な か 分 署	東 部 消 防 署	逆 井 分 署	光 ヶ 丘 分 署	旭 町 消 防 署	西 原 分 署	沼 南 消 防 署	高 柳 分 署	手 賀 分 署
計	隊数	10,238	864	1,191	650	512	1,702	732	928	1,259	794	817	559	230
	人員	38,343	2,590	4,486	2,526	2,048	6,504	2,980	3,674	4,668	2,922	3,019	2,159	767
火災	隊数	635	235	41	17	13	107	22	48	63	9	52	16	12
	人員	2,146	703	138	63	52	379	88	184	224	33	173	58	51
風水害等	隊数	1							1					
	人員	4							4					
演習・ 訓練等	隊数	1,705	578	283	18	58	231	64	104	116	65	82	64	42
	人員	5,971	1,736	1,020	70	235	871	280	416	410	259	319	246	109
広報指導	隊数	853		87	60	68	131	68	78	140	85	54	65	17
	人員	3,008		320	199	271	471	309	282	438	256	188	223	51
警防調査	隊数	1,527	3	212	106	120	237	138	132	194	120	95	100	70
	人員	5,964	9	807	421	485	929	552	528	721	476	377	398	261
火災調査	隊数	28	2	2		1	3		2	7	3	1	1	6
	人員	102	6	8		4	11		8	27	12	4	4	18
特別警戒	隊数	395		34	41	34	40	30	44	50	48	19	34	21
	人員	1,560		128	163	137	160	120	176	189	193	74	136	84
搜索	隊数													
	人員													
予防査察	隊数	379		36	23	37	42	34	51	35	45	28	22	26
	人員	1,388		135	93	147	162	126	204	112	162	104	88	55
誤報等	隊数	633	37	70	36	29	211	28	3	64	33	86	29	7
	人員	2,296	109	251	136	101	763	113	12	241	125	304	113	28
市外 応援火災	隊数	61			10	1		9	9	6	13	4	4	5
	人員	244			40	4		36	36	24	52	16	16	20
危険 排除	隊数	151	2	20	15	7	33	9	14	12	8	12	13	6
	人員	578	6	76	54	28	134	36	56	43	30	44	50	21
救急 P A	隊数	3,197	1	347	247	130	509	306	382	480	300	321	170	4
	人員	12,552	3	1,383	989	526	2,037	1,224	1,528	1,911	1071	1186	679	15
その他	隊数	673	6	59	77	14	158	24	60	92	65	63	41	14
	人員	2,530	18	220	298	58	587	96	240	328	253	230	148	54

※ P A とは、消防車 (Pumper) と救急車 (Ambulance) の連携活動

(令和6年中)

1 月	2 月	3 月	4 月	5 月	6 月	7 月	8 月	9 月	1 0 月	1 1 月	1 2 月
1,033	969	784	669	757	769	822	739	842	913	922	1,019
3,936	3,667	2,923	2,554	2,907	2,858	3,044	2,783	3,110	3,304	3,497	3,760
56	79	73	35	27	39	55	23	70	34	40	104
188	261	250	118	93	132	191	79	238	110	137	349
175	123	123	147	149	155	153	111	136	210	140	83
622	455	404	552	557	552	519	387	463	683	499	278
23	55	82	24	64	87	58	26	68	130	167	69
82	195	309	87	223	307	198	86	241	418	625	237
128	118	111	135	127	130	126	138	139	140	117	118
512	463	433	531	501	498	491	541	535	549	445	465
5	3	4	2	2		1	4		1	2	1
18	5	15	8	9		3	16		4	8	4
171	144	15		3	3		1				53
675	568	60		12	12		2				212
39	22			44	49	40	42	34	25	40	40
143	77			165	180	140	154	129	94	146	155
72	64	47	54	42	18	37	43	55	43	35	122
280	235	172	201	155	67	134	153	192	155	124	424
3	7	3	2	4	3	5	5	7	10	7	5
12	28	12	8	16	12	20	20	28	40	28	20
7	18	5	13	12	11	6	20	10	13	13	23
27	68	19	46	48	41	23	69	38	44	69	86
289	276	269	199	251	207	286	254	258	253	303	352
1,144	1,081	1,069	790	1,003	801	1,117	997	1,012	998	1,198	1,342
65	60	48	53	32	65	55	71	63	54	58	49
233	231	175	194	125	248	208	275	226	209	218	188

# 救 助 出 動 状 況

区 分		計	西部消防署	富勢分署	たなか分署	東部消防署	逆井分署	光ヶ丘分署	旭町消防署	西原分署	沼南消防署	高柳分署	手賀分署	
合 計	出動件数	636	92	47	46	124	55	73	107	23	41	20	8	
	活動件数	325	49	26	21	53	33	37	50	9	30	11	6	
	救助人員	295	42	23	13	61	29	33	43	9	28	10	4	
火 災	建 物 火 災	出動件数	27	7	2		5	4	2	5			1	1
		活動件数	27	7	2		5	4	2	5			1	1
		救助人員	5	1			4							
	建 物 火 災 以 外	出動件数	10	2		4	1	1	1	1				
		活動件数	10	2		4	1	1	1	1				
		救助人員												
	小 計	出動件数	37	9	2	4	6	5	3	6			1	1
		活動件数	37	9	2	4	6	5	3	6			1	1
		救助人員	5	1			4							
火 災 以 外	交 通 事 故	出動件数	43	6	4	7	7	2	1	5	1	5	3	2
		活動件数	43	6	4	7	7	2	1	5	1	5	3	2
		救助人員	32	4	3	3	5	4		4	1	4	2	2
	水 難 事 故	出動件数	10					1		1		5		3
		活動件数	10					1		1		5		3
		救助人員	8					1		1		4		2
	風 水 害 等 自 然 災 害 事 故	出動件数												
		活動件数												
		救助人員												
	機 械 による 事 故	出動件数	4	1			2			1				
		活動件数	4	1			2			1				
		救助人員	15	1			13			1				
	建 物 等 による 事 故	出動件数	197	27	18	8	31	22	27	33	7	17	7	
		活動件数	197	27	18	8	31	22	27	33	7	17	7	
		救助人員	202	30	18	8	32	22	27	33	7	17	8	
	ガ ス 及 び 酸 欠 事 故	出動件数	4	1	1			1				1		
		活動件数	4	1	1			1				1		
		救助人員	3	1	1							1		
	破 裂 事 故	出動件数												
		活動件数												
		救助人員												
	そ の 他 の 事 故	出動件数	341	48	22	27	78	24	42	61	15	13	9	2
		活動件数	30	5	1	2	7	2	6	4	1	2		
		救助人員	30	5	1	2	7	2	6	4	1	2		
	小 計	出動件数	599	83	45	42	118	50	70	101	23	41	19	7
		活動件数	288	40	24	17	47	28	34	44	9	30	10	5
		救助人員	290	41	23	13	57	29	33	43	9	28	10	4

(令和6年中)

1月	2月	3月	4月	5月	6月	7月	8月	9月	10月	11月	12月
61	53	31	57	42	51	72	59	50	44	52	64
30	28	19	31	20	27	39	27	30	19	26	29
26	26	16	28	18	31	33	29	27	17	20	24
3	4	2	2	1	2	3	1	2	2	2	3
3	4	2	2	1	2	3	1	2	2	2	3
	3							1	1		
		1			1	3	1	1		2	1
		1			1	3	1	1		2	1
3	4	3	2	1	3	6	2	3	2	4	4
3	4	3	2	1	3	6	2	3	2	4	4
	3							1	1		
2	5	4	5	4	4	3	1	6	2	2	5
2	5	4	5	4	4	3	1	6	2	2	5
2	5	4	4	3	5			4	1		4
3		1		2			1		1	1	1
3		1		2			1		1	1	1
2		1		2					1	1	1
1	1				1		1				
1	1				1		1				
1	1				7		6				
19	12	9	20	11	17	29	21	17	9	16	17
19	12	9	20	11	17	29	21	17	9	16	17
19	12	9	20	11	17	32	22	18	9	16	17
	2		1								1
	2		1								1
	1		1								1
33	29	14	29	24	26	34	33	24	30	29	36
2	4	2	3	2	2	1	1	4	5	3	1
2	4	2	3	2	2	1	1	4	5	3	1
58	49	28	55	41	48	66	57	47	42	48	60
27	24	16	29	19	24	33	25	27	17	22	25
26	23	16	28	18	31	33	29	26	16	20	24

救 助 隊 訓 練 状 況

(令和6年中)

区分	計	体力練成	ロープ訓練	検索救助 訓練	各種救助器具 取扱訓練	各種救助事象 想定訓練	その他の 救助訓練
計	2,567 回	1,077 回	48 回	6 回	169 回	532 回	735 回
	11,682 人	5,655 人	203 人	20 人	755 人	2,386 人	2,663 人
	5137 時間 30 分	2125 時間 30 分	83 時間 30 分	12 時間 00 分	233 時間 30 分	988 時間 30 分	1694 時間 30 分
1月	241 回	90 回	3 回	3 回	10 回	54 回	81 回
	1,025 人	485 人	11 人	9 人	44 人	187 人	289 人
	477 時間 30 分	164 時間 0 分	5 時間 0 分	7 時間 0 分	10 時間 30 分	104 時間 0 分	187 時間 0 分
2月	244 回	89 回	3 回	0 回	12 回	34 回	106 回
	1033 人	474 人	4 人	0 人	56 人	122 人	377 人
	486 時間 30 分	144 時間 30 分	5 時間 0 分	0 時間 0 分	8 時間 0 分	60 時間 30 分	268 時間 30 分
3月	208 回	92 回	1 回	0 回	15 回	20 回	80 回
	894 人	446 人	1 人	0 人	69 人	89 人	289 人
	405 時間 30 分	178 時間 30 分	1 時間 30 分	0 時間 0 分	9 時間 0 分	37 時間 30 分	179 時間 0 分
4月	293 回	80 回	1 回	0 回	26 回	19 回	167 回
	1,296 人	477 人	1 人	0 人	113 人	81 人	624 人
	640 時間 00 分	153 時間 30 分	2 時間 0 分	0 時間 0 分	44 時間 0 分	32 時間 30 分	408 時間 0 分
5月	268 回	89 回	4 回	0 回	15 回	29 回	131 回
	1223 人	503 人	15 人	0 人	69 人	132 人	504 人
	603 時間 30 分	177 時間 30 分	13 時間 0 分	0 時間 0 分	20 時間 30 分	60 時間 0 分	332 時間 30 分
6月	220 回	90 回	5 回	1 回	28 回	61 回	35 回
	1,054 人	483 人	23 人	4 人	137 人	292 人	115 人
	409 時間 30 分	174 時間 30 分	7 時間 30 分	2 時間 30 分	37 時間 0 分	108 時間 0 分	80 時間 0 分
7月	194 回	92 回	2 回	0 回	18 回	48 回	34 回
	924 人	479 人	12 人	0 人	80 人	235 人	118 人
	381 時間 30 分	189 時間 0 分	6 時間 30 分	0 時間 0 分	23 時間 0 分	98 時間 30 分	64 時間 30 分
8月	188 回	92 回	7 回	0 回	10 回	37 回	42 回
	862 人	473 人	32 人	0 人	42 人	177 人	138 人
	363 時間 00 分	189 時間 30 分	12 時間 0 分	0 時間 0 分	17 時間 30 分	73 時間 0 分	71 時間 0 分
9月	162 回	89 回	7 回	0 回	7 回	48 回	11 回
	786 人	451 人	36 人	0 人	25 人	230 人	44 人
	305 時間 00 分	181 時間 30 分	12 時間 0 分	0 時間 0 分	12 時間 30 分	82 時間 0 分	17 時間 0 分
10月	191 回	92 回	3 回	0 回	16 回	57 回	23 回
	888 人	464 人	13 人	0 人	73 人	261 人	77 人
	372 時間 30 分	189 時間 30 分	5 時間 30 分	0 時間 0 分	32 時間 30 分	104 時間 0 分	41 時間 0 分
11月	178 回	90 回	8 回	2 回	7 回	61 回	10 回
	830 人	443 人	32 人	7 人	26 人	285 人	37 人
	339 時間 30 分	188 時間 0 分	9 時間 30 分	2 時間 0 分	10 時間 30 分	107 時間 30 分	22 時間 0 分
12月	180 回	92 回	4 回	0 回	5 回	64 回	15 回
	867 人	477 人	23 人	0 人	21 人	295 人	51 人
	353 時間 30 分	195 時間 30 分	4 時間 0 分	0 時間 30 分	8 時間 30 分	121 時間 0 分	24 時間 0 分

## 消 防 相 互 応 援 協 定 締 結 状 況

(令和7年 4月 1日現在)

市 名 等	締結年月日
野 田 市	令和 3 年 1 月 1 9 日
流 山 市	令和 3 年 1 月 1 9 日
千葉県内全市町村	平成 4 年 4 月 1 日
取 手 市	平成 7 年 2 月 1 5 日
松 戸 市	令和 3 年 1 月 1 9 日
我 孫 子 市	令和 3 年 1 月 1 9 日
印西地区消防組合	平成 1 7 年 3 月 2 8 日
鎌 ケ 谷 市	令和 3 年 1 月 1 9 日
茨城県高速自動車道等 (三郷市～北茨城市間)	平成 2 0 年 1 2 月 2 5 日
常総地方広域市町村圏事務組合	令和 2 年 3 月 3 0 日

## 民 間 と の 応 援 協 定 締 結 状 況

協 定 名	締結年月日
鉄道災害時における鉄道機動業者と消防機関との連携に関する協定 (千葉県・県内 3 1 消防本部・鉄道軌道事業者 1 5 社)	平成 2 1 年 3 月 3 1 日
消火水の運搬に関する協定 (市内建材業 2 社) (コンクリートミキサー車保有業者)	令和 2 年 2 月 1 7 日
災害時等における消防用水の供給支援に関する協定 (千葉北部生コンクリート協同組合加盟 1 1 社)	令和 2 年 4 月 2 2 日

## 国 際 消 防 救 助 隊 状 況

国際消防救助隊は、海外で大規模な災害が発生し、被災国の要請により国際緊急援助活動を行うために、全国から 7 7 消防本部 5 9 9 名の救助隊員で構成されています。

本市も平成 1 2 年に加盟登録し、現在 6 名の隊員を登録しています。

年 月 日	派遣・参加名	隊員数
昭和61年 4月11日	国際消防救助隊発足 (40消防本部 501名)	
平成12年10月27日	本市国際消防救助隊登録 (62消防本部 599名)	8 名
平成22年 3月 9日から 平成22年 3月12日まで	INSARAG能力評価分類 (IEC) 受検に当市登録隊員派遣	1 名
平成22年 4月 1日	要綱改正に伴う登録隊員の見直し (77消防本部 599名)	6 名

## 緊急消防援助隊状況

緊急消防援助隊は、平成7年1月の阪神・淡路大震災の教訓を踏まえ大規模災害時における人命救助活動等の充実を図るため、全国の消防機関相互による迅速な援助体制として発足しました。

本市では、消火部隊5隊、救急部隊4隊、救助部隊2隊、特殊装備隊（はしご自動車）1隊、後方支援隊3隊を登録しています。

年 月 日	訓練災害派遣、登録等	派遣隊名
平成7年1月18日から 平成7年1月23日まで	阪神・淡路大震災	指揮車、救助工作車
平成7年6月30日	緊急消防援助隊発足	
平成7年8月	緊急消防援助隊（救助部隊、救急部隊、消火部隊）に登録	
平成15年4月1日	特殊災害部隊に登録 密閉空間火災等対応隊（排煙高発泡車）	
平成16年4月1日	特殊装備部隊に登録 その他の特殊装備隊（はしご自動車）	
平成16年10月27日から 平成16年10月30日まで	新潟県中越地震	救助部隊、消火部隊、 救急部隊、支援隊2隊
平成17年3月28日	沼南町との合併により、消火部隊に1隊増隊（計2隊）	
平成23年3月14日から 平成23年3月21日まで	東日本大震災（岩手県陸前高田市）千葉県第一次・第二次隊	救助部隊、消火部隊、 支援隊2隊
平成23年3月28日から 平成23年4月5日まで	東日本大震災（福島県）千葉県第六次・第七次隊	救急部隊、支援隊2隊
平成25年4月1日	後方支援部隊1隊（燃料補給車）追加登録 ※総務省消防庁から無償貸与	
平成27年4月1日	救急部隊1隊増隊（計2隊）	
平成27年9月11日から 平成27年9月17日まで	関東・東北豪雨災害（常総市）	燃料補給隊
平成29年4月1日	救助部隊、救急部隊各1隊増隊し、全13隊に増隊	
令和2年4月1日	救急部隊を2隊へ変更、全12隊に登録	
令和4年4月1日	救急部隊を2隊増隊、全14隊に登録	
令和7年2月28日から 平成7年3月10日まで	林野火災（岩手県大船渡市）千葉県第一次から第四次隊	消火部隊2隊、支援隊3隊
令和7年4月1日	消火部隊を2隊増隊、全15隊に登録	

## 千葉県消防広域応援隊状況

千葉県内における大規模又は特殊災害発生時の消防活動の充実を図るため、地方公共団体の区域を超えた県内の消防機関相互による迅速な応援体制として、平成8年5月に発足しました。

本市では、消火部隊5隊、救急部隊8隊、救助部隊2隊、特殊装備隊（はしご自動車）2隊、後方支援隊3隊を登録しています。

年 月 日	訓練災害派遣、登録等	派遣隊名
平成8年5月31日	千葉県消防広域応援基本計画策定	
平成8年5月	千葉県消防広域応援隊 （消火部隊、救助部隊、救急部隊、特殊部隊）に登録	
平成19年4月	特殊装備隊（大型水槽車）を追加登録	
平成21年11月	消火部隊1隊を追加登録	
平成23年4月1日	救急部隊1隊を追加登録	
平成25年4月1日	後方支援部隊1隊（燃料補給車）を追加登録 ※総務省消防庁から無償貸与	
平成29年4月1日	救助部隊、救急部隊を各1隊追加登録	
令和2年4月1日	救急部隊を1隊追加登録	
令和3年4月1日	救急部隊を1隊追加登録	
令和4年4月1日	救急部隊を2隊、特殊装備隊1隊（はしご自動車）を追加登録	
令和6年4月1日	救急部隊を1隊追加登録	
令和7年4月1日	消火部隊を2隊追加登録	

V 火 災

## 令和6年火災概況

(令和6年中)

火災件数	66 件	損害額	153,693 千円
建物火災	37 件	建物火災	151,611 千円
全焼火災	8 件	林野火災	0 千円
半焼火災	1 件	車両火災	2,032 千円
部分焼火災	7 件	その他の火災	50 千円
ぼや火災	21 件	焼損棟数	65 棟
林野火災	0 件	り災世帯数	53 世帯
車両火災	6 件	り災人員	116 人
その他の火災	23 件	死傷者数	18 人
建物焼損面積	1,014 m <sup>2</sup>	死者	3 人
焼損床面積	1,006 m <sup>2</sup>	負傷者	15 人
焼損表面積	8 m <sup>2</sup>		

## 火災発生別前年比較

区 分		令和6年 (A)	令和5年 (B)	増 減 (A)-(B)=(C)	増減率 (C)/(B)×100
火災件数	建物火災	37 件	51 件	△ 14 件	△ 27.5 %
	林野火災	0 件	0 件	0 件	0.0 %
	車両火災	6 件	11 件	△ 5 件	△ 45.5 %
	その他の火災	23 件	31 件	△ 8 件	△ 25.8 %
	計	66 件	93 件	△ 27 件	△ 29.0 %
損害額	建物火災	151,611 千円	184,566 千円	△ 32,955 千円	△ 17.9 %
	林野火災	0 千円	0 千円	0 千円	0.0 %
	車両火災	2,032 千円	5,806 千円	△ 3,774 千円	△ 65.0 %
	その他の火災	50 千円	1,587 千円	△ 1,537 千円	△ 96.8 %
	計	153,693 千円	191,959 千円	△ 38,266 千円	△ 19.9 %
焼 損 棟 数		65 棟	56 棟	9 棟	16.1 %
り 災 世 帯 数		53 世帯	44 世帯	9 世帯	20.5 %
り 災 人 員		116 人	102 人	14 人	13.7 %
死傷者数	死 者	3 人	5 人	△ 2 人	△ 40.0 %
	負 傷 者	15 人	19 人	△ 4 人	△ 21.1 %
	計	18 人	24 人	△ 6 人	△ 25.0 %
焼損面積	焼損床面積	1,006 m <sup>2</sup>	1,115 m <sup>2</sup>	△ 109 m <sup>2</sup>	△ 9.8 %
	焼損表面積	8 m <sup>2</sup>	234 m <sup>2</sup>	△ 226 m <sup>2</sup>	△ 96.6 %
出 火 率		1.5 件	2.2 件	△ 0.7 件	△ 31.8 %

## 管 轄 別 火 災 発 生 状 況

【火災種類別】

(令和6年中)

区 分	計		建 物		林 野		車 両		その他	
	件数	損害額 (千円)	件数	損害額 (千円)	件数	損害額 (千円)	件数	損害額 (千円)	件数	損害額 (千円)
合 計	66	153,693	37	151,611			6	2,032	23	50
西 部 消 防 署	6	959	4	920			1	39	1	
富 勢 分 署	4	6,100	1	6,100					3	
た な か 分 署	5	414					1	404	4	10
小 計	15	7,473	5	7,020			2	443	8	10
東 部 消 防 署	12	84,111	9	83,326			2	785	1	
逆 井 分 署	5	8,188	3	8,151					2	37
光 ケ 丘 分 署	4	817	2	13			2	804		
小 計	21	93,116	14	91,490			4	1,589	3	37
旭 町 消 防 署	14	6,393	9	6,390					5	3
西 原 分 署	3	362	3	362						
小 計	17	6,755	12	6,752					5	3
沼 南 消 防 署	3		1						2	
高 柳 分 署	5	45,701	3	45,701					2	
手 賀 分 署	5	648	2	648					3	
小 計	13	46,349	6	46,349					7	

【原因別】

(令和6年中)

区 分	計	放火 (疑い含)	電気	焚き火	コンロ	たばこ	火遊び	ストーブ	天ぷら鍋	その他	不明
合 計	66	8	19	10	6	7				7	9
西 部 消 防 署	6		1	1						3	1
富 勢 分 署	4			2		1					1
た な か 分 署	5	1			1					1	2
小 計	15	1	1	3	1	1				4	4
東 部 消 防 署	12	1	6		1	2				1	1
逆 井 分 署	5	1	2	2							
光 ケ 丘 分 署	4	1	1							1	1
小 計	21	3	9	2	1	2				2	2
旭 町 消 防 署	14	2	4	1	2	3				1	1
西 原 分 署	3		1		1	1					
小 計	17	2	5	1	3	4				1	1
沼 南 消 防 署	3		2	1							
高 柳 分 署	5	1	1	1	1						1
手 賀 分 署	5	1	1	2							1
小 計	13	2	4	4	1						2

月別・時間別・原因別火災発生状況

(令和6年中)

区分	計	放火 (疑い含)	電気	焚き火	コンロ	たばこ	火遊び	ストーブ	天ぷら鍋	その他	不明
計	66	8	19	10	6	7				7	9
1月	4				1					1	2
2月	8	1	2	1	1	1				1	1
3月	7	1	2	1						3	
4月	4		2	1	1						
5月	3		1							1	1
6月	4		3								1
7月	5		2	1						1	1
8月	3		1	1		1					
9月	10	3	1	2		3					1
10月	3		1		2						
11月	6		2	1		1					2
12月	9	3	2	2	1	1					
0～1時											
1～2時	1	1									
2～3時	1		1								
3～4時	2	1	1								
4～5時											
5～6時	1		1								
6～7時	1					1					
7～8時	1		1								
8～9時	2					1				1	
9～10時	3		2							1	
10～11時	5		1	3							1
11～12時	3				1					1	1
12～13時	4		2		1						1
13～14時	9			4	1					1	3
14～15時	2		1	1							
15～16時	4	1	1			1					1
16～17時	2	1									1
17～18時	3		1			1				1	
18～19時	6	2	1		2					1	
19～20時	4		3			1					
20～21時	5	1		1	1	1				1	
21～22時	1		1								
22～23時	3	1		1							1
23～24時	3		2			1					
不明											

月別

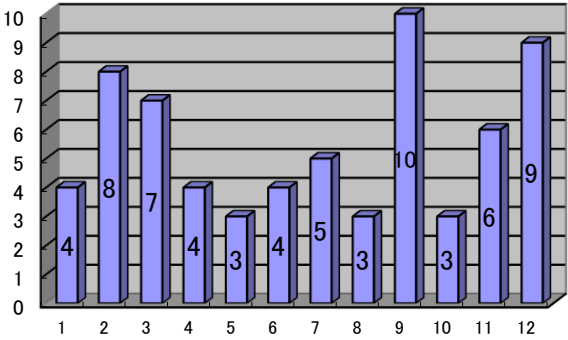

時間別

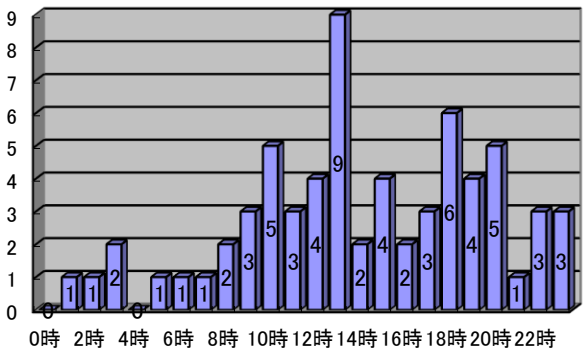

## 建物用途別り災状況

(令和6年中)

区 分	焼損棟数	焼損面積(m <sup>2</sup> )		損 害 額 (千円)	死者	負傷者
		焼損床面積	焼損表面積			
計	65	1006.0	8.0	141,259	3	13
住 宅	32	468.0	3.0	71,493	2	10
共 同 住 宅	16	254.0	5.0	59,367	1	1
倉 庫	2	14.0		157		
店 舗				4,161		
複 合 用 途	6	26.0				
工場・作業所	2	108.0		3,179		
事 務 所	1	22.0		2,499		
そ の 他	6	114.0		403		2

## 火災による死傷者状況

(令和6年中)

死 者	計		負 傷 者	計	
	死 因			症 状	
身 分	火 傷 死	2	身 分	火 ( 熱 ) 傷	12
	窒 息 ( 中 毒 )			打 撲 傷	
	そ の 他	1		挫 傷	
	消 防 職 員			捻 挫	1
	消 防 団 員			切 傷	
	応 急 消 火 義 務 者	2		そ の 他	2
	消 防 協 力 者			消 防 職 員	
	その他(自損を含む)	1		消 防 団 員	
				応 急 消 火 義 務 者	14
				消 防 協 力 者	
				その他(自損を含む)	1

# VI 救 急

署 所 別 救 急 隊 別 出 動 状 況

(令和6年中)

区 分		計	西 部 消 防 署 1	西（ 部 消 防 署 2） 日勤	富 勢 分 署	た な か 分 署	東 部 消 防 署 1	東 部 消 防 署 2	逆 井 分 署	光 ヶ 丘 分 署	旭 町 消 防 署 1	旭（ 町 消 防 署 2） 日勤	西 原 分 署	沼 南 消 防 署	高 柳 分 署	手 賀 分 署	転 院 搬 送 隊	
計	出動件数	26,223	2,535	474	1,900	1,212	2,838	2,885	2,247	2,609	2,662	778	1,625	1,957	1,607	409	485	
	搬送人員	23,546	2,283	434	1,763	1,117	2,455	2,456	1,895	2,372	2,389	716	1,487	1,799	1,513	385	482	
火 災	出動件数	135	10	1	11	7	20	8	13	14	16	3	5	14	12	1		
	搬送人員	16	2		2	1	3	1		1	2		2		1	1		
自 然 災 害	出動件数	1								1								
	搬送人員	1								1								
水 難	出動件数	8							1					6	1			
	搬送人員																	
交 通	出動件数	1,302	149	28	100	90	139	138	82	98	117	35	79	111	97	39		
	搬送人員	1,258	147	28	106	93	131	125	75	98	111	33	74	104	94	39		
労 働 災 害	出動件数	185	13	11	11	20	19	15	11	13	11	5	16	16	18	6		
	搬送人員	177	11	11	11	18	18	14	11	12	9	5	17	16	18	6		
運 動 競 技	出動件数	176	11	1	18	19	20	17	7	10	7		25	12	16	13		
	搬送人員	175	11	2	19	20	20	15	8	10	7		23	11	17	12		
一 般 負 傷	出動件数	4,428	419	89	360	174	498	480	357	425	484	175	271	337	299	59	1	
	搬送人員	4,168	390	86	348	167	453	432	325	407	455	167	265	326	285	61	1	
加 害	出動件数	120	9	2	12	1	26	23	5	9	13	1	5	6	4	4		
	搬送人員	79	6	2	11	1	17	13	3	7	6	1	3	3	3	3		
自 損 行 為	出動件数	186	18	3	9	10	22	19	14	20	24	3	12	17	13	2		
	搬送人員	143	14	2	7	8	18	15	7	13	21	2	8	16	10	2		
急 病	出動件数	17,662	1,784	301	1,269	763	1,832	1,899	1,681	1,872	1,864	530	1,124	1,360	1,105	277	1	
	搬送人員	16,203	1,646	289	1,183	708	1,656	1,702	1,439	1,730	1,707	492	1,042	1,282	1,070	256	1	
そ の 他	転院搬送	出動件数	1,289	52	15	74	102	120	126	27	93	67	16	52	42	15	5	483
		搬送人員	1,280	52	14	75	100	120	125	26	92	67	16	52	41	15	5	480
	医師搬送	出動件数																
		搬送人員																
	資材輸送	出動件数																
		搬送人員																
	その他	出動件数	731	70	23	36	26	142	160	49	54	59	10	36	36	27	3	
		搬送人員	46	4		1	1	19	14	1	1	4		1				
出 場 比 率		100%	9.7%	1.8%	7.2%	4.6%	10.8%	11.0%	8.6%	9.9%	10.2%	3.0%	6.2%	7.5%	6.1%	1.6%	1.8%	
男 女 別 搬 送 人 員	男 性	12,007	1,213	213	888	635	1,297	1,267	964	1,156	1,156	343	754	926	734	205	256	
	女 性	11,539	1,070	221	875	482	1,158	1,189	931	1,216	1,233	373	733	873	779	180	226	

# 事故種別・年齢別・傷病程度別搬送人員状況

(令和6年中)

区 分		計	火災	自然災害	水難	交通	労働災害	運動競技	一般負傷	加害	自損行為	急病	その他
合 計	死 亡	170							8		3	159	
	重 症	1,569	3			37	7	1	137	3	23	1,077	281
	中 等 症	9,594	10			245	55	29	1,302	17	66	6,946	924
	軽 症	12,212	3	1		976	115	145	2,720	59	51	8,021	121
	そ の 他	1							1				
	計	23,546	16	1		1,258	177	175	4,168	79	143	16,203	1,326
新 生 児	死 亡												
	重 症	6										1	5
	中 等 症	59										3	56
	軽 症	7							2			5	
	そ の 他												
	計	72							2			9	61
乳 幼 児	死 亡	1										1	
	重 症	7							1			3	3
	中 等 症	155				3			26			93	33
	軽 症	1,033				42		1	304	1		679	6
	そ の 他	1							1				
	計	1,197				45		1	332	1		776	42
少 年	死 亡												
	重 症	13				4		1	1		1	1	5
	中 等 症	180				20		24	26		3	78	29
	軽 症	738	1			124		105	132	3	6	359	8
	そ の 他												
	計	931	1			148		130	159	3	10	438	42
成 人	死 亡	8									1	7	
	重 症	352	3			21	6		17	2	19	198	86
	中 等 症	2,243	8			148	40	5	170	13	51	1,536	272
	軽 症	4,464	2			568	100	37	519	41	42	3,094	61
	そ の 他												
	計	7,067	13			737	146	42	706	56	113	4,835	419
高 齢 者	死 亡	161							8		2	151	
	重 症	1,191				12	1		118	1	3	874	182
	中 等 症	6,957	2			74	15		1,080	4	12	5,236	534
	軽 症	5,970		1		242	15	2	1,763	14	3	3,884	46
	そ の 他												
	計	14,279	2	1		328	31	2	2,969	19	20	10,145	762

年齢区分 ①新生児:生後28日未満 ②乳幼児:生後28日以上～満7歳未満 ③少年:満7歳以上～満18歳未満

④成人:満18歳以上～満65歳未満 ⑤高齢者:満65歳以上

傷病程度 ①重症:3週間以上の入院加療 ②中等症:重症または軽症以外 ③軽症:入院加療を要しないもの

## 月 別 ・ 曜 日 別 ・ 時 間 別 救 急 出 動 状 況

区 分		計	1月	2月	3月	4月	5月	6月	7月	8月	9月	10月	11月	12月	
計	出動件数	26,223	2,327	2,059	2,121	1,908	2,061	1,994	2,578	2,245	2,101	2,065	2,154	2,610	
	搬送人員	23,546	2,080	1,816	1,886	1,700	1,889	1,791	2,304	2,015	1,891	1,872	1,954	2,348	
火 災	出動件数	135	13	15	12	9	7	8	9	7	11	8	10	26	
	搬送人員	16	3	3	1				1	1	2	1	1	3	
自 然 災 害	出動件数	1			1										
	搬送人員	1			1										
水 難	出動件数	8	2		1		1			2			1	1	
	搬送人員														
交 通	出動件数	1,302	105	88	109	93	112	114	117	98	107	98	114	147	
	搬送人員	1,258	112	83	100	86	113	105	112	86	104	97	115	145	
労 働 災 害	出動件数	185	12	12	10	14	14	17	28	20	20	16	10	12	
	搬送人員	177	12	12	10	14	12	17	27	17	20	16	8	12	
運 動 競 技	出動件数	176	5	10	14	10	24	19	25	14	18	13	14	10	
	搬送人員	175	5	9	14	9	25	19	28	13	17	12	14	10	
一 般 負 傷	出動件数	4,428	383	375	366	348	357	335	359	337	343	402	392	431	
	搬送人員	4,168	349	341	341	322	328	320	350	315	323	382	373	424	
加 害	出動件数	120	4	11	8	13	3	14	7	7	14	13	12	14	
	搬送人員	79	3	8	5	9	4	5	4	6	8	7	8	12	
自 損 行 為	出動件数	186	18	16	14	16	19	8	17	17	9	17	19	16	
	搬送人員	143	15	11	8	11	14	5	13	12	8	17	15	14	
急 病	出動件数	17,662	1,614	1,364	1,413	1,230	1,374	1,329	1,832	1,577	1,397	1,371	1,398	1,763	
	搬送人員	16,203	1,452	1,233	1,281	1,134	1,283	1,225	1,666	1,468	1,292	1,266	1,300	1,603	
そ の 他	転院搬送	出動件数	1,289	125	112	121	112	110	94	98	93	113	72	118	121
		搬送人員	1,280	123	111	121	112	110	93	98	93	112	72	117	118
	医師搬送	出動件数													
		搬送人員													
	資材輸送	出動件数													
		搬送人員													
	そ の 他	出動件数	731	46	56	52	63	40	56	86	73	69	55	66	69
		搬送人員	46	6	5	4	3		2	5	4	5	2	3	7
出 動 比 率			8.9%	7.9%	8.1%	7.3%	7.9%	7.6%	9.8%	8.6%	8.0%	7.9%	8.2%	10.0%	

■ 出動件数 ■ 搬送人員

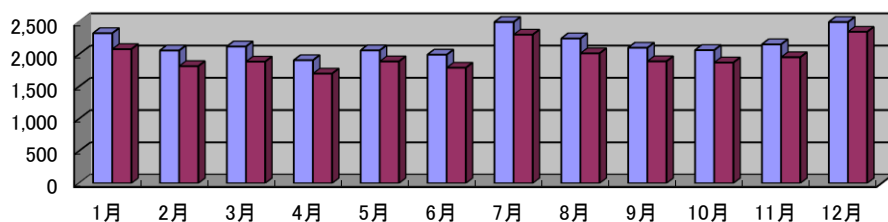

(令和6年中)

日	月	火	水	木	金	土	0時 ～ 2時	2時 ～ 4時	4時 ～ 6時	6時 ～ 8時	8時 ～ 10時	10時 ～ 12時	12時 ～ 14時	14時 ～ 16時	16時 ～ 18時	18時 ～ 20時	20時 ～ 22時	22時 ～ 24時
3,663	4,029	3,752	3,664	3,577	3,771	3,767	1,182	939	1,108	1,711	2,902	3,243	3,133	2,787	2,805	2,632	2,088	1,693
3,243	3,608	3,378	3,294	3,216	3,421	3,386	1,008	813	965	1,520	2,706	2,979	2,864	2,513	2,529	2,337	1,855	1,457
22	26	17	25	19	13	13	4	6	5	5	12	24	16	13	12	14	10	14
4	3	3	2	3		1					1	4	2	1		5	1	2
					1								1					
					1								1					
3	1		2	1	1						2	2	2				2	
149	188	180	192	173	229	191	24	15	32	85	167	139	143	179	196	177	92	53
144	179	173	182	169	214	197	22	11	25	79	165	148	138	174	184	167	89	56
15	34	25	31	26	30	24	1	2	2	7	27	36	39	24	28	8	9	2
15	32	25	30	25	28	22	1	1	2	7	25	37	38	23	26	7	9	1
60	12	11	13	15	22	43	2			2	16	35	43	38	20	14	5	1
61	12	11	13	14	20	44	2			1	17	36	44	35	21	14	4	1
668	612	615	586	595	694	658	143	98	115	256	511	586	546	505	550	486	381	251
638	570	578	553	555	661	613	133	89	111	249	502	567	518	468	512	452	350	217
24	17	11	15	13	17	23	14	15	7	3	9	5	9	6	6	18	10	18
19	8	4	13	9	11	15	8	7	2	2	7	5	6	5	5	13	7	12
23	22	33	23	31	23	31	13	13	7	9	14	18	22	18	23	14	17	18
15	18	23	17	24	21	25	10	10	6	6	11	13	17	11	19	9	16	15
2,474	2,812	2,578	2,485	2,406	2,422	2,485	886	733	882	1,278	1,973	2,070	1,983	1,719	1,717	1,743	1,451	1,227
2,246	2,586	2,358	2,299	2,208	2,235	2,271	793	675	801	1,167	1,866	1,915	1,838	1,573	1,573	1,581	1,319	1,102
88	199	199	184	202	224	193	24	18	11	9	110	258	261	224	189	88	57	40
88	196	198	181	202	222	193	24	17	11	9	110	254	260	222	189	88	56	40
137	106	83	108	96	95	106	71	39	47	57	61	70	68	61	64	70	54	69
13	4	5	4	7	8	5	15	3	7		2		2	1		1	4	11
14.0%	15.4%	14.3%	14.0%	13.6%	14.4%	14.4%	4.5%	3.6%	4.2%	6.5%	11.1%	12.4%	11.9%	10.6%	10.7%	10.0%	8.0%	6.5%

■出動件数 ■搬送人員

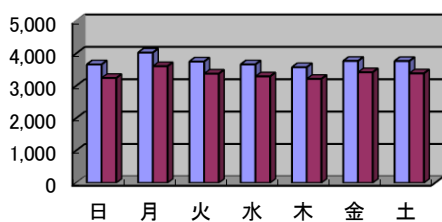

■出動件数 ■搬送人員

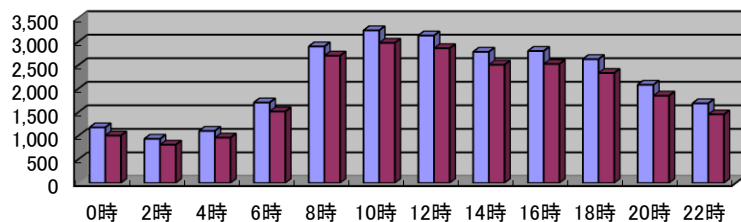

## 救急隊員応急処置状況

		応対 急象 処人 置員	応総 急 処 置数	止 血	固 定	人 工 呼 吸	心 肺 蘇 生	酸 素 吸 入	気 道 確 保	※1	※2	※3	※4
計	死 亡	170	708		3	19	174	127	166	13	1	42	9
	重 症	1,569	7,589	14	72	48	319	810	341	9	3	178	29
	中等症	9,592	40,131	55	273	12	3	1,959	61		1	1	
	軽 症	12,212	45,424	189	411	1		366	7				
	その他	1	3										
	合 計	23,544	93,855	258	759	80	496	3,262	575	22	5	221	38
急 病	死 亡	159	658		1	18	164	120	155	13	1	40	7
	重 症	1,077	5,508		5	41	271	635	289	9	2	157	18
	中等症	6,946	30,223	6	17	8	3	1,613	52		1	1	
	軽 症	8,021	30,079	27	14	1		315	6				
	その他												
	小 計	16,203	66,468	33	37	68	438	2,683	502	22	4	198	25
交 通 事 故	死 亡												
	重 症	37	227	5	28	1	6	25	9			4	
	中等症	245	1,094	9	100			19					
	軽 症	976	3,643	12	219			5					
	その他												
	小 計	1,258	4,964	26	347	1	6	49	9			4	
一 般 負 傷	死 亡	8	34			1	7	5	8			1	2
	重 症	137	560	4	20		23	29	23		1	6	10
	中等症	1,302	4,870	30	128	2		81	5				
	軽 症	2,720	9,961	130	147			34	1				
	その他	1	3										
	小 計	4,168	15,428	164	295	3	30	149	37		1	7	12
そ の 他	死 亡	3	16		2		3	2	3			1	
	重 症	318	1,294	5	19	6	19	121	20			11	1
	中等症	1,099	3,944	10	28	2		246	4				
	軽 症	495	1,741	20	31			12					
	その他												
	小 計	1,915	6,995	35	80	8	22	381	27			12	1

- (注) 1 応急処置対象人員は、小計及び合計には含まれない。  
2 本表は、傷病者を医療機関へ搬送するまでの間に救急隊員が行った応急処置等について、その処置の対象となった傷病者の数及び処置件数を示す。  
3 気道確保欄の※1、※2、※3、※4は、器具を使用した内数を示す。  
※1 経鼻エアウェイを使用しての気道確保  
※2 喉頭鏡・鉗子等による異物除去  
※3 救急救命士法に基づき重度傷病者に対して行う救急救命処置のうち、ラリングマスク等を使用している気道確保  
※4 気管挿管による気道確保

(令和6年中)

保 温	被 覆	静脈 輸液 確保	※5	※6	除 細 動	そ の 急 他 処 の 置	血 圧 測 定	聴心等 診音 器・の に呼聴 よ吸る音取	血 度 中 酸 素 飽 和 定	心 電 図	薬 剤 投 与	血 糖 測 定	ブ ド ウ 糖 投 与
		59	1	58	3	27	12	58	14	98	50		
23	17	261	45	215	43	1,310	1,305	621	1,314	1,089	198	23	1
145	169	58	39	1	2	9,499	9,442	3,489	9,549	5,402	2	121	21
128	818	9	4			12,140	11,646	2,965	12,153	4,587	2	37	4
						1		1	1				
296	1,004	387	89	274	48	22,977	22,405	7,134	23,031	11,176	252	181	26
		55		55	3	25	11	53	13	90	46		
19	2	223	39	183	40	869	864	528	868	850	167	23	1
110	23	53	34	1	2	6,902	6,884	3,052	6,928	4,560	1	117	21
86	17	8	3			7,980	7,652	2,331	7,993	3,646	2	34	4
215	42	339	76	239	45	15,776	15,411	5,964	15,802	9,146	216	174	26
1	5	4	2	2		31	32	26	31	24	2		
6	23					243	241	115	244	93			
9	122					968	952	223	972	161		1	
16	150	4	2	2		1,242	1,225	364	1,247	278	2	1	
		3		3		1	1	3	1	6	3		
	5	17	2	15	1	121	118	34	117	53	13		
14	101	2	2			1,288	1,291	224	1,298	405		3	
25	610					2,699	2,553	368	2,693	700		1	
						1		1	1				
39	716	22	4	18	1	4,110	3,963	630	4,110	1,164	16	4	
		1	1			1		2		2	1		
3	5	17	2	15	2	289	291	33	298	162	16		
15	22	3	3			1,066	1,026	98	1,079	344	1	1	
8	69	1	1			493	489	43	495	80		1	
26	96	22	7	15	2	1,849	1,806	176	1,872	588	18	2	

4 静脈路確保欄の※5, ※6は内数を示す。

※5 うち心肺機能停止前

※6 うち心肺機能停止後

5 合計欄は、左表の小計と右表の小計を合算したもの。

## 常磐自動車道救急活動状況

(令和6年中)

	計	1月	2月	3月	4月	5月	6月	7月	8月	9月	10月	11月	12月
出動件数	34	2		1	4	2	5	4	4	1	1	9	1
搬送件数	27	2		1	2	1	4	3	3	1	1	8	1
搬送人員	32	2		1	2	1	4	3	3	1	1	13	1

## 医療機関別搬送状況

(令和6年中)

	計	告示医療機関	非告示医療機関	その他	比率
計	23,546	23,018	526	2	100.0%
市内	21,016	20,828	188		89.3%
市外	2,530	2,190	338	2	10.7%
比率	100.0%	97.8%	2.2%	0.0%	

## 救急告示医療機関一覧

(令和7年4月1日現在)

No.	名 称
1	柏市立柏病院
2	岡田病院
3	柏厚生総合病院
4	柏たなか病院
5	名戸ヶ谷病院
6	東京慈恵会医科大学附属柏病院
7	おおたかの森病院
8	辻仲病院 柏の葉
9	聖光ヶ丘病院

## 救急指導状況

(令和6年度中)

	指導件数	指導内訳(講習1件につき複数受講も可)					人 員		
		心肺蘇生法	止血法	固定法	救急車利用法	その他	計	男	女
計	238	238	104	93	13	65	8,378	3,776	4,602
上 級	13	13	13	13	13	13	233	141	92
普 通	78	78	78	78			1,096	419	677
普及員	1	1					81	40	41
ジュニア	52	52				52	4,548	2,353	2,195
その他	94	94	13	2			2,420	823	1,597

※1 上級とは8時間の上級救命講習、普通とは3時間の普通救命講習、普及員とは24時間の応急手当普及員講習をいいます。

※2 ジュニアとは小学校5・6年生対象に、命の大切さや救命法の重要性を根付かせるための救命講習をいいます。

# VII 指 令

# 119番等受信状況

(令和6年中)

	計	一般電話119	IP電話119	警察直通	携帯119	その他
計	32,612	3,630	8,235	834	19,716	197
火災通報	230	16	25	22	164	3
救急通報	25,575	2,732	7,546	538	14,602	157
救助通報	357	11	19	115	196	16
その他災害通報	537	30	32	145	310	20
訓練	35	27	5		3	
いたずら	46	24	1		21	
間違い	1,959	144	147	1	1,667	
病院案内	842	52	122		668	
問合せ他	3,031	594	338	13	2,085	1

令和6年  
受信種別構成比

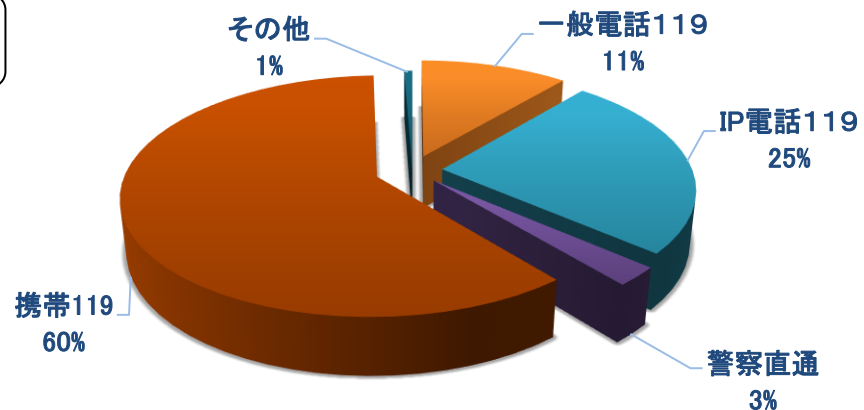

令和6年  
通報種別構成比

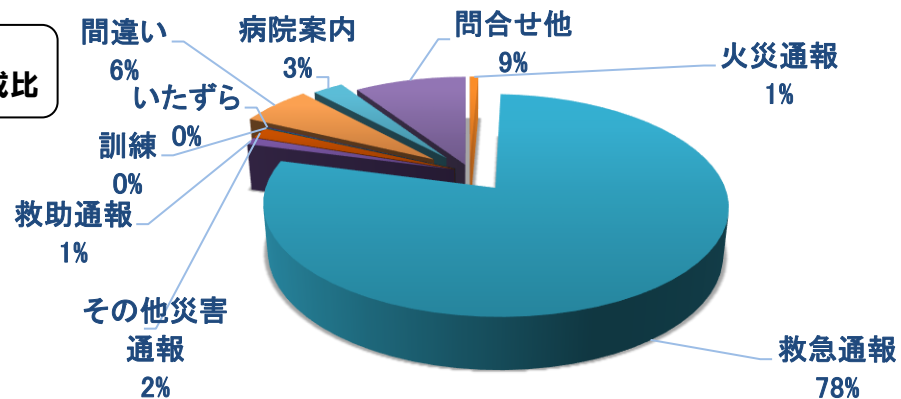

## 月別119番等受信状況

(令和6年中)

	計	1月	2月	3月	4月	5月	6月	7月	8月	9月	10月	11月	12月
計	32,612	2,822	2,567	2,623	2,317	2,589	2,511	3,249	2,805	2,708	2,582	2,609	3,230
火災通報	230	18	26	24	7	12	13	34	11	13	12	17	43
救急通報	25,575	2,280	2,008	2,063	1,795	2,042	1,945	2,528	2,184	2,062	2,047	2,082	2,539
救助通報	357	38	28	18	36	25	31	34	28	29	29	25	36
その他災害通報	537	24	40	24	37	41	33	64	63	51	36	62	62
訓練	35	1	6	3	2	3	2	1	2	10	2	1	2
いたずら	46	5	4	2	2	2	9	0	6	4	4	4	4
間違い	1,959	133	161	168	134	164	180	200	195	203	179	128	114
病院案内	842	85	67	87	35	57	58	80	83	84	55	64	87
問合せ他	3,031	238	227	234	269	243	240	308	233	252	218	226	343

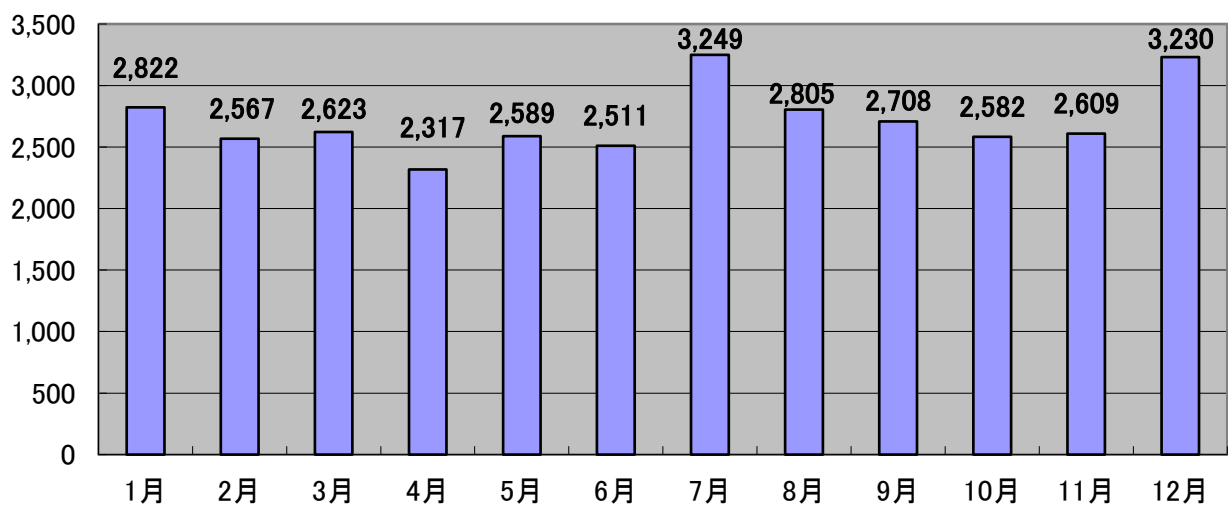

# 気象状況表

(令和6年中)

			1月	2月	3月	4月	5月	6月	7月	8月	9月	10月	11月	12月
風向・風速	風速 m/s	0.5以下(日)												
		0.6-3未満(日)	25	20	18	27	17	28	29	24	20	26	28	27
		3-5未満(日)	4	8	11	3	12	2	2	6	10	5	2	4
		5-10未満(日)	2	1	2		2			1				
		10以上(日)												
	平均	風速(m/s)	2.3	2.5	2.9	2.2	2.9	2.2	2.2	2.6	2.7	2.2	1.9	2.0
		風 向	北西	北西	西北西	東南東	南南東	南南東	南	南南東	北東	北西	北西	北西
	瞬間最大	風速(m/s)	21.2	27.1	22.3	26.5	25.3	13.1	20.7	14.9	17.7	14.0	15.5	17.3
		風 向	西	西北西	南	南南東	南南東	南	西南西	北	南	南	西北西	西北西
気温	最 高 (℃)		16.0	23.4	27.3	29.0	29.7	35.7	39.2	37.6	35.9	32.1	23.4	18.2
	最 低 (℃)		-1.9	-2.4	0.0	6.0	9.2	15.3	21.6	23.8	16.6	9.2	3.2	-1.6
	平 均 (℃)		6.2	7.2	8.9	16.7	19.8	23.1	28.8	29.2	26.4	20.1	13.1	7.3
湿度	最 高 (%)		97.5	97.4	98.6	98.3	97.7	98.0	98.6	98.3	98.0	98.8	98.6	95.0
	最 低 (%)		14.9	15.0	10.5	17.4	14.7	26.3	29.7	33.3	34.3	36.3	21.6	15.8
	平 均 (%)		52.1	60.4	56.1	70.2	69.9	75.1	74.8	76.3	79.5	79.5	68.5	51.1
気圧	現 地 (hPa)		1014.9	1018.7	1011.8	1013.0	1012.0	1008.0	1006.5	1006.3	1011.8	1017.1	1016.6	1012.0
	海 面 (hPa)		1017.1	1020.9	1014.0	1015.2	1014.1	1010.1	1008.5	1008.3	1013.9	1019.2	1018.8	1014.3
雨量	日 最 大 (mm)		33.0	24.5	36.0	39.0	32.5	72.0	21.0	81.0	40.0	42.0	40.0	0.0
	月 積 算 (mm)		38.5	54.0	146.0	77.5	143.5	263.5	93.5	198.5	53.0	134.0	89.0	0.0
	累 計 (mm)		38.5	54.0	146.0	77.5	143.5	263.5	93.5	198.5	53.0	134.0	89.0	0.0

# 気象警報等の発表状況

(令和6年中)

		計	1月	2月	3月	4月	5月	6月	7月	8月	9月	10月	11月	12月
計		290	18	23	35	28	21	25	38	26	24	18	21	13
警 報	大 雨	1								1				
	洪 水													
	波 浪													
	暴 風	1								1				
	大 雪	1		1										
注 意 報	強 風	49	7	7	8	3	4	3	1	3	2	2	5	4
	風 雪	1		1										
	波 浪													
	乾 燥	19	4	4	5	2							1	3
	洪 水	5				1		2		1	1			
	濃 霧	79	2	3	4	14	10	9	13	4	8	4	7	1
	雷	98	5	4	7	6	5	6	18	13	11	12	6	5
	大 雨	22		1	1	1	2	5	5	3	2		2	
	大 雪	3		1	1				1					
	着 雪	2		1	1									
	霜	9			8	1								
	低 温													

# 無線通信施設現況（デジタル）

（令和7年4月1日現在）

区 分	基地局 固定型	陸 上 移 動 局					
		卓上型	車載型	可搬型	携帯型	携帯型	
		20W	5W	5W／10W	5W	1W／2W／5W	2W／5W
		260MHz	260MHz	260MHz	260MHz	260MHz	260MHz
合 計	1	5	53	17	42	115	
企画総務課		1					
消防職員課							
消防団課					1		
火災予防課					1		
警防課				4	4		
救急課							
指揮統制課	1		2	4	3		
消 防 局 計	1	1	2	8	9		
西部消防署		1	10		5		
富勢分署			3	1	2		
たなか分署			3	1	3		
東部消防署		1	10		5		
逆井分署			3	1	2		
光ヶ丘分署			3	1	3		
旭町消防署		1	5		3		
西原分署			3	1	2		
沼南消防署		1	7		4		
高柳分署			2	1	2		
手賀分署			2	1	2		
消 防 署 計		4	51	7	33		
消 防 団				2		115	

※ 基地局固定型の所有者(免許人)は千葉県となります。

# VIII 消防団

柏市消防団組織図

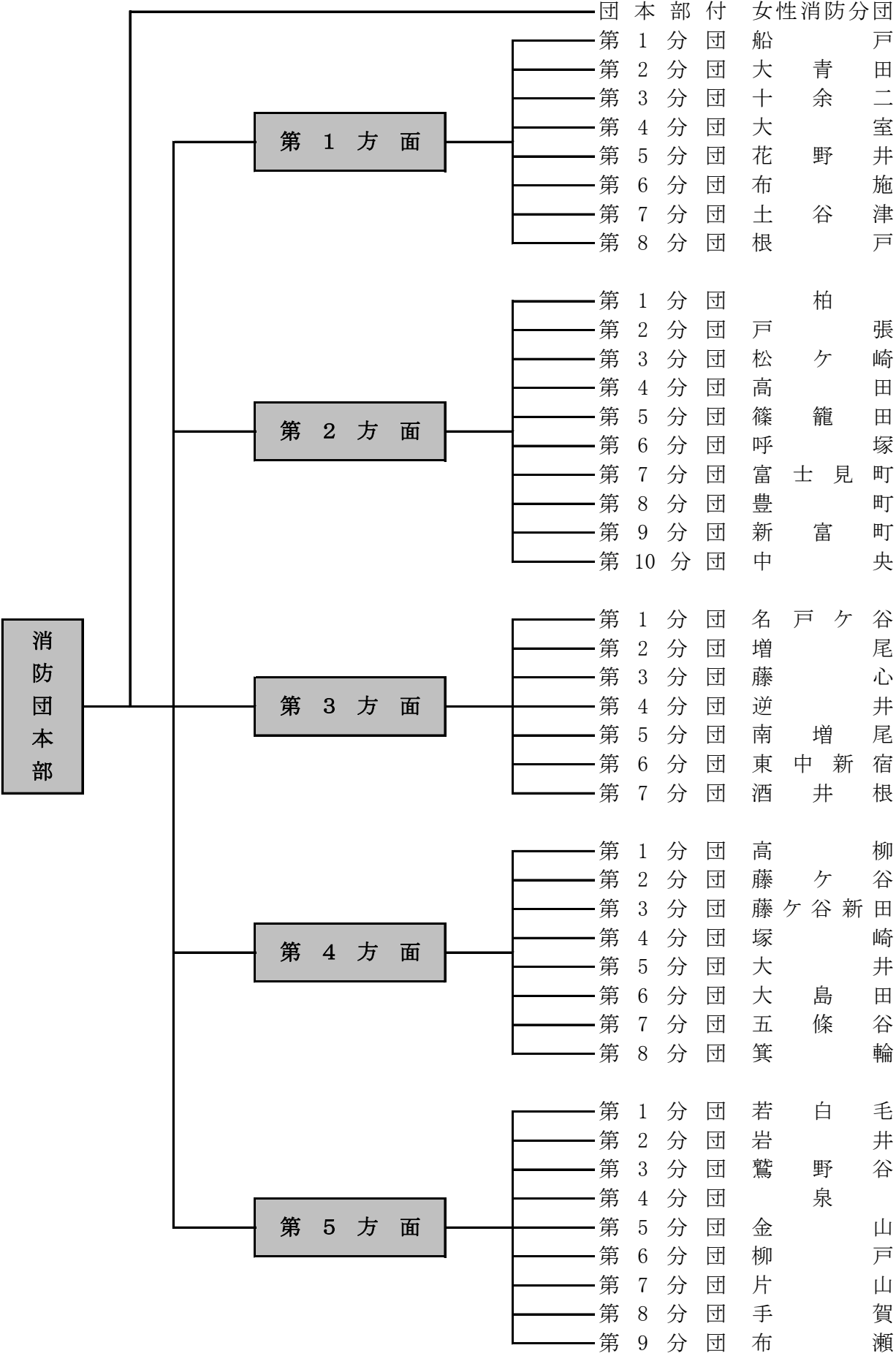

# 消防団員配置状況

(令和7年4月1日現在)

階級及び 職名別 所属別			計	団 長	副 団 長	方 面 隊 長	副 方 面 隊 長	分 団 長	副 分 団 長	部 長	班 長	団 員	方 面 別 人 員
定 員			631	1	10	5	10	44	43	43	86	389	631
実 員			560	1	10	5	10	44	43	43	86	318	560
団 本 部			28	1	10	5	10	1				1	28
女性消防分団			11					1	1	1	2	6	11
第 1 方 面	第1分団	船 戸	11					1	1	1	2	6	102
	第2分団	大青田	14					1	1	1	2	9	
	第3分団	十余二	13					1	1	1	2	8	
	第4分団	大 室	10					1	1	1	2	5	
	第5分団	花野井	13					1	1	1	2	8	
	第6分団	布 施	14					1	1	1	2	9	
	第7分団	土谷津	14					1	1	1	2	9	
	第8分団	根 戸	13					1	1	1	2	8	
第 2 方 面	第1分団	柏	10					1	1	1	2	5	114
	第2分団	戸 張	9					1	1	1	2	4	
	第3分団	松ヶ崎	10					1	1	1	2	5	
	第4分団	高 田	14					1	1	1	2	9	
	第5分団	篠籠田	13					1	1	1	2	8	
	第6分団	呼 塚	9					1	1	1	2	4	
	第7分団	富士見町	8					1	1	1	2	3	
	第8分団	豊 町	14					1	1	1	2	9	
	第9分団	新富町	14					1	1	1	2	9	
	第10分団	中 央	13					1	1	1	2	8	
第 3 方 面	第1分団	名戸ヶ谷	13					1	1	1	2	8	96
	第2分団	増 尾	14					1	1	1	2	9	
	第3分団	藤 心	14					1	1	1	2	9	
	第4分団	逆 井	14					1	1	1	2	9	
	第5分団	南増尾	14					1	1	1	2	9	
	第6分団	東中新宿	14					1	1	1	2	9	
	第7分団	酒井根	13					1	1	1	2	8	
第 4 方 面	第1分団	高 柳	13					1	1	1	2	8	99
	第2分団	藤ヶ谷	12					1	1	1	2	7	
	第3分団	藤ヶ谷新田	12					1	1	1	2	7	
	第4分団	塚 崎	13					1	1	1	2	8	
	第5分団	大 井	12					1	1	1	2	7	
	第6分団	大島田	14					1	1	1	2	9	
	第7分団	五條谷	10					1	1	1	2	5	
	第8分団	箕 輪	13					1	1	1	2	8	
第 5 方 面	第1分団	若白毛	12					1	1	1	2	7	110
	第2分団	岩 井	10					1	1	1	2	5	
	第3分団	鷺野谷	14					1	1	1	2	9	
	第4分団	泉	14					1	1	1	2	9	
	第5分団	金 山	13					1	1	1	2	8	
	第6分団	柳 戸	8					1	1	1	2	3	
	第7分団	片 山	14					1	1	1	2	9	
	第8分団	手 賀	11					1	1	1	2	6	
	第9分団	布 瀬	14					1	1	1	2	9	

# 消防団員年齢現況

(令和7年4月1日現在)

	計	団長	副団長	分団長	副分団長	部長	班長	団員
計	560人	1人	15人	54人	43人	43人	86人	318人
平均	43.2歳	64.0歳	54.8歳	45.6歳	43.3歳	44.0歳	42.8歳	42.7歳
18歳	2人							2
19歳	3人							3
20歳	4人							4
21歳	0人							
22歳	8人							8
23歳	0人							
24歳	4人							4
25歳	2人						1	1
26歳	4人			1			1	2
27歳	3人						1	2
28歳	7人						1	6
29歳	8人						2	6
30歳	7人						2	5
31歳	8人						2	6
32歳	6人						3	3
33歳	8人					2	1	5
34歳	14人				2		3	9
35歳	13人			1	4	1	2	5
36歳	17人			2	1	1	4	9
37歳	20人			3		5	4	8
38歳	22人			1	2	3	6	10
39歳	24人			3	1	1	5	14
40歳	18人			1	1	2	2	12
41歳	17人				2	2		13
42歳	27人		1	3	3	1	4	15
43歳	24人		1	3	3	2	5	10
44歳	25人			9	2	3	2	9
45歳	17人			1	5	2	1	8
46歳	26人		1	6	3	3	3	10
47歳	26人			2	2	3	3	16
48歳	18人		1	3		2	3	9
49歳	19人					2	3	14
50歳	26人			2	3	3	3	15
51歳	17人			2	1		2	12
52歳	15人			1	3		2	9
53歳	20人		2	4		1	2	11
54歳	7人			1	1	1	2	2
55歳	9人			1	1	1		6
56歳	10人				1	1	3	5
57歳	11人		1	1			1	8
58歳	10人		3				2	5
59歳	5人		2				1	2
60歳	5人		1	1			2	1
61歳	6人			2	1		2	1
62歳	5人							5
63歳	2人							2
64歳	6人	1	2			1		2
65歳	1人							1
66歳	2人							2
67歳	1人				1			
68歳	1人							1

0人 10人 20人 30人 40人

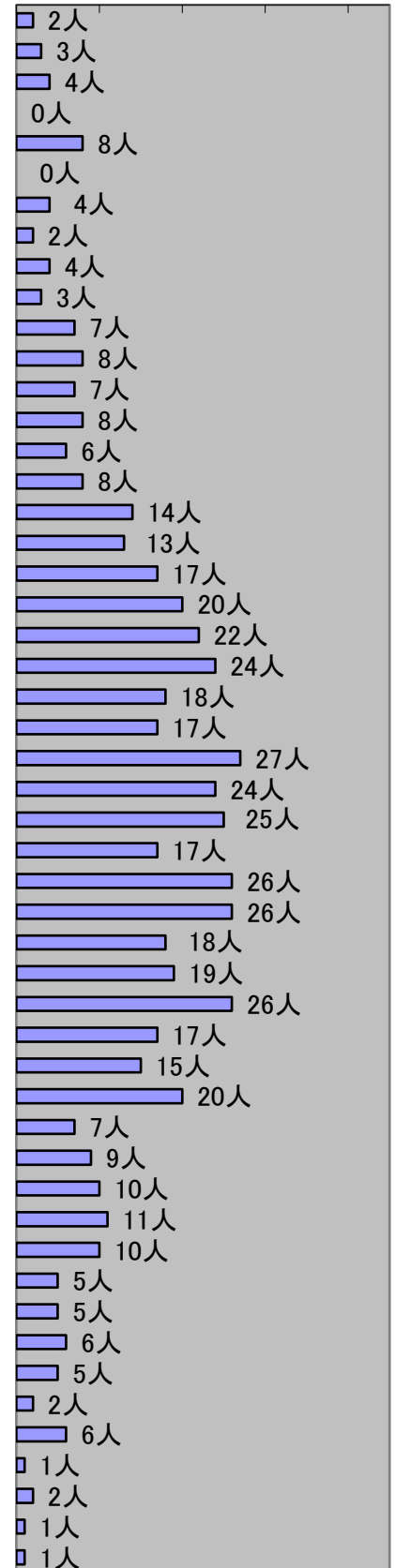

※ 平均は全体または各階級の平均年齢を示します。

消防団員勤続年数現況

(令和7年4月1日現在)

	計	団長	副団長	分団長	副分団長	部長	班長	団員
計	560人	1人	15人	54人	43人	43人	86人	318人
平均	13.5年	39.0年	22.7年	15.6年	15.8年	13.6年	13.2年	12.5年
1年未満	40人				1	2	3	34
2年未満	39人							39
3年未満	4人			1			1	2
4年未満	30人			1	2		6	21
5年未満	7人				1			6
6年未満	23人			1		1	5	16
7年未満	15人			2	1	2	4	6
8年未満	26人			2	2	4	9	9
9年未満	14人			3	1		4	6
10年未満	34人			3	3	3	10	15
11年未満	16人			3	3	1	4	5
12年未満	33人		1	5	2	6	5	14
13年未満	17人			1	2	2	3	9
14年未満	28人			4	3	5	3	13
15年未満	21人		1	4	3	1	4	8
16年未満	21人			5	3	4	1	8
17年未満	15人				1	5	2	7
18年未満	25人			6		2	4	13
19年未満	13人		1	2	1	2	2	5
20年未満	14人		2	1	2		1	8
21年未満	11人		1		3		4	3
22年未満	22人			1	1		2	18
23年未満	9人			1	3	1		4
24年未満	9人		1	1	1			6
25年未満	8人		1	1			2	4
26年未満	9人		1				2	6
27年未満	9人		1	1		1		6
28年未満	6人			2				4
29年未満	4人		1	1	1			1
30年未満	4人							4
31年未満	8人						1	7
32年未満	3人		1		1			1
33年未満	3人				1			2
34年未満	5人		1	1		1		2
35年未満	2人						1	1
36年未満	3人		1	1				1
37年未満	1人							1
38年未満	2人						2	
39年未満	4人	1			1		1	1
40年未満	1人							1
41年未満	0人							
42年未満	0人							
43年未満	1人							1
44年未満	0人							
45年未満	0人							
46年未満	1人		1					

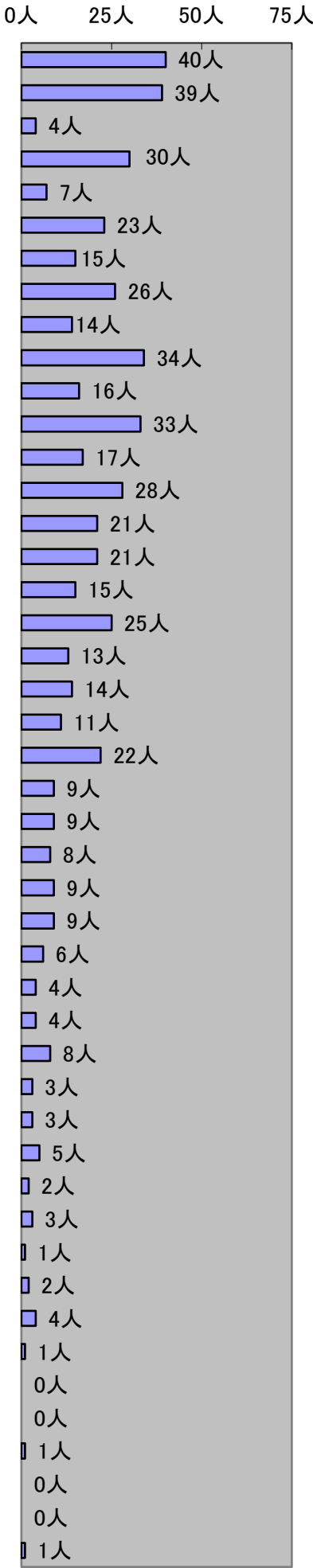

※ 平均は全体または各階級の平均年数を示します。

## 消防団員年報酬及び出動手当

(令和7年4月1日現在)

階級及び職名	団長	副団長	方面隊長	副方面隊長	分団長	副分団長	部長	班長	団員
年報酬(円)	140,000	110,000	95,000	85,000	78,000	57,000	48,000	43,000	40,000
手 当	災害出場4時間以上8,000円, 災害出場4時間未満4,000円 訓練出場4時間以上6,000円, 訓練出場4時間未満4,000円, その他の出場3,200円								

## 消防団員の職業

(令和7年4月1日現在)

職業別	計	農業	建設業	製造業	電気・ガス・熱供給・水道業	運輸・郵便業	卸売・小売業	金融・保険業	不動産業	複合サービス業・	医療・福祉	公務	その他
人員	560	94	127	53	13	34	43	21	14	86	14	14	47

## 消防団員退職状況

(令和6年度中)

勤続年数	計	団長	副団長	方面隊長	副方面隊長	分団長	副分団長	部長	班長	団員
計	40						2		6	32
0～4	15						1			14
5～9	12						1		5	6
10～14	9								1	8
15～19	3									3
20～24	1									1

# 消防団車両・ポンプ配置一覧表

(令和7年4月1日現在)

配置場所 方面・分団	車名・型式	種別	購入年月	ポンプ	購入年月
団本部	ニッサン(エクストレイル)	司令車	平成21年 1月		
団本部	ダイハツデッキバン	積載車	平成26年 1月	トーハツVC72BS	平成26年 1月
1-1(船戸)	ニッサン(アトラス改)	積載車	令和 4年 1月	トーハツB-2	令和 4年 1月
1-2(大青田)	トヨタ(ダイナ改)	積載車	令和 5年 1月	トーハツB-2	令和 5年 1月
1-3(十余二)	日野(デュトロ改)	CD-I	令和 3年 3月	日本機械A-2	令和 3年 3月
1-4(大室)	ニッサン(アトラス改)	積載車	令和 4年 1月	トーハツB-2	令和 4年 1月
1-5(花野井)	ニッサン(アトラス改)	積載車	平成29年 3月	トーハツB-2	平成29年 3月
1-6(布施)	ニッサン(アトラス改)	積載車	平成31年 3月	トーハツB-2	平成31年 3月
1-7(土谷津)	トヨタ(ダイナ改)	CD-I	令和 7年 2月	モリタA-2	令和 7年 2月
1-8(根戸)	日野(デュトロ改)	CD-I	平成30年 3月	小川ポンプA-2	平成30年 3月
2-1(柏)	トヨタ(ダイナ改)	CD-I	平成26年 2月	小川ポンプA-2	平成26年 2月
2-2(戸張)	ニッサン(アトラス改)	積載車	令和 2年 2月	トーハツB-2	令和 2年 2月
2-3(松ヶ崎)	ニッサン(アトラス改)	積載車	平成26年 9月	ラビットB-2	平成26年 9月
2-4(高田)	日野(デュトロ改)	CD-I	平成22年 1月	モリタA-2	平成22年 1月
2-5(篠籠田)	日野(デュトロ改)	CD-I	平成21年 3月	モリタA-2	平成21年 3月
2-6(呼塚)	ニッサン(アトラス改)	積載車	平成23年 3月	シバウラB-2	平成23年 3月
2-7(富士見町)	イスズ(エルフ改)	CD-I	平成23年 1月	長野ポンプA-2	平成23年 1月
2-8(豊町)	ニッサン(アトラス改)	積載車	令和 3年 2月	トーハツB-2	令和 3年 2月
2-9(新富町)	日野(デュトロ改)	CD-I	平成21年 2月	モリタA-2	平成21年 2月
2-10(中央)	日野(デュトロ改)	CD-I	平成19年 3月	森田ポンプA-2	平成19年 3月
3-1(名戸ヶ谷)	トヨタ(ダイナ改)	積載車	令和 6年 3月	トーハツB-2	令和 6年 3月
3-2(増尾)	日野(デュトロ改)	CD-I	令和 2年 3月	ナカムラ消防化学A-2	令和 2年 3月
3-3(藤心)	ニッサン(アトラス改)	積載車	令和 3年 2月	トーハツB-2	令和 3年 2月
3-4(逆井)	トヨタ(ダイナ改)	CD-I	平成26年 3月	小川ポンプA-2	平成26年 3月
3-5(南増尾)	ニッサン(アトラス改)	積載車	平成26年 9月	ラビットB-2	平成26年 9月
3-6(東中新宿)	トヨタ(ダイナ改)	CD-I	平成24年 2月	小川ポンプA-2	平成24年 2月
3-7(酒井根)	日野(デュトロ改)	CD-I	平成21年 1月	モリタA-2	平成21年 1月
4-1(高柳)	日野(デュトロ改)	CD-I	平成17年 2月	森田ポンプA-2	平成17年 2月
4-2(藤ヶ谷)	日野(デュトロ改)	CD-I	平成31年 3月	小川ポンプA-2	平成31年 3月
4-3(藤ヶ谷新田)	ニッサン(アトラス改)	積載車	平成28年 6月	トーハツB-2	平成28年 6月
4-4(塚崎)	日野(デュトロ改)	CD-I	平成18年 2月	森田ポンプA-2	平成18年 2月
4-5(大井)	日野(デュトロ改)	CD-I	平成19年 2月	日本造機A-2	平成19年 2月
4-6(大島田)	ニッサン(アトラス改)	積載車	平成31年3月	トーハツB-2	平成31年3月
4-7(五條谷)	ニッサン(アトラス改)	積載車	令和 2年 2月	トーハツB-2	令和 2年 2月
4-8(箕輪)	ニッサン(アトラス改)	積載車	平成29年 3月	トーハツB-2	平成29年 3月
5-1(若白毛)	ニッサン(アトラス改)	積載車	平成30年 3月	トーハツB-2	平成30年 3月
5-2(岩井)	ニッサン(アトラス改)	積載車	平成29年 3月	シバウラB-3	平成29年 3月
5-3(鷺野谷)	トヨタ(ダイナ改)	積載車	令和 5年12月	トーハツB-2	令和 5年12月
5-4(泉)	日野(デュトロ改)	CD-I	令和 5年 3月	小川ポンプA-2	令和 5年 3月
5-5(金山)	ニッサン(アトラス改)	積載車	平成28年 6月	トーハツB-2	平成28年 6月
5-6(柳戸)	ニッサン(アトラス改)	積載車	平成30年 3月	トーハツB-2	平成30年 3月
5-7(片山)	ニッサン(アトラス改)	積載車	平成23年 3月	シバウラB-2	平成23年 3月
5-8(手賀)	日野(デュトロ改)	CD-I	平成22年 1月	モリタA-2	平成22年 1月
5-9(布瀬)	日野(デュトロ改)	CD-I	平成20年 2月	モリタA-2	平成20年 2月

# 消防団出動状況

(令和6年中)

		計		火災		風水害		交通事故		特別警戒		演習訓練		器具点検		その他	
		回数	人員	回数	人員	回数	人員	回数	人員	回数	人員	回数	人員	回数	人員	回数	人員
計		2,362	10,674	198	803					243	1,048	536	3,773	502	2,249	883	2,801
団本部		258	1,365	31	75							55	471			172	819
女性分団		86	400							4	8	21	128			61	264
第1方面	第1分団	72	211	10	21					5	18	18	72	12	45	27	55
	第2分団	47	233							6	30	19	108	12	60	10	35
	第3分団	79	468	5	21					6	29	26	238	12	58	30	122
	第4分団	71	301	8	32					6	25	10	74	12	58	35	112
	第5分団	89	493	8	35					6	26	28	236	12	59	35	137
	第6分団	59	258	7	24					6	27	12	99	12	55	22	53
	第7分団	46	184	5	15					5	18	11	71	12	55	13	25
	第8分団	64	255	5	19					6	30	11	69	12	60	30	77
第2方面	第1分団	53	212	10	38					5	22	11	56	12	52	15	44
	第2分団	41	150	2	6					6	24	9	43	12	46	12	31
	第3分団	31	162							4	16	9	73	12	50	6	23
	第4分団	47	219	6	19					6	24	9	87	12	49	14	40
	第5分団	32	158							6	19	9	66	11	50	6	23
	第6分団	64	252	9	48					6	30	9	74	12	60	28	40
	第7分団	38	171	2	6					5	24	9	62	12	56	10	23
	第8分団	37	251	1	2					5	32	10	69	12	53	9	95
	第9分団	40	176	1	2					6	18	10	86	12	50	11	20
	第10分団	49	191	5	15					5	25	8	63	12	60	19	28
第3方面	第1分団	46	189	1	4					7	35	10	66	12	59	16	25
	第2分団	50	205	3	12					7	33	10	61	12	47	18	52
	第3分団	43	188	6	23					5	24	9	50	12	54	11	37
	第4分団	42	190	5	19					4	20	8	65	12	57	13	29
	第5分団	43	163	2	7					5	22	10	59	12	56	14	19
	第6分団	43	215	3	19					7	34	10	74	11	51	12	37
	第7分団	53	150	4	10					7	27	10	42	12	42	20	29
第4方面	第1分団	38	147	1	9					5	17	10	60	12	45	10	16
	第2分団	37	160		7					6	21	9	61	12	53	10	18
	第3分団	38	177							7	32	9	69	12	52	10	24
	第4分団	40	151	1	7					5	19	9	46	12	58	13	21
	第5分団	38	189	2	21					4	20	7	61	12	54	13	33
	第6分団	39	180	2	21					6	28	8	49	12	58	11	24
	第7分団	43	151							8	36	9	47	12	42	14	26
	第8分団	46	258	3	40					6	28	8	69	12	60	17	61
第5方面	第1分団	56	259	12	48					5	22	13	89	12	59	14	41
	第2分団	44	216	7	31					6	26	10	81	12	57	9	21
	第3分団	48	216	6	26					5	18	10	89	12	51	15	32
	第4分団	54	234	6	19					6	29	11	80	12	60	19	46
	第5分団	35	101	1	2					4	12	10	43	12	31	8	13
	第6分団	43	142	2	3					6	22	10	43	12	53	13	21
	第7分団	44	194	4	19					5	18	12	72	12	54	11	31
	第8分団	45	223	6	33					7	35	10	63	12	60	10	32
	第9分団	51	266	6	45					6	25	10	89	12	60	17	47

# 消防団器具置場の現況

(令和7年4月1日現在)

分団名	所在地	土地面積 (㎡)	建物延面積 (㎡)	建物構造	土地 現況	建築年月
1-1	柏市船戸1950-12	205.76	96.39	鉄骨造2階建	公 地	H18.03
1-2	柏市大青田1529-10	305.18	110.50	鉄骨造2階建	公 地	H23.12
1-3	柏市十余二404-46	116.95	57.96	木造2階建	公 地	H02.12
1-4	柏市大室 1398	375.82	110.50	鉄骨造2階建	公 地	H28.03
1-5	柏市花野井864-8	248.84	105.40	鉄骨造2階建	公 地	H20.02
1-6	柏市布施523-1	470.63	110.50	鉄骨造2階建	公 地	H27.03
1-7	柏市布施2278	76.18	57.96	木造2階建	借 地	H01.04
1-8	柏市根戸470-82	309.64	89.44	鉄骨造2階建	公 地	H29.04
2-1	柏市東3-2-17	300.99	110.50	鉄骨造2階建	公 地	H23.03
2-2	柏市戸張1411-1	480.57	89.44	鉄骨造2階建	公 地	H29.04
2-3	柏市松ヶ崎127-3	300.00	89.44	鉄骨造2階建	公 地	R01.08
2-4	柏市高田382-3	199.49	119.00	鉄骨造2階建	公 地	H08.12
2-5	柏市篠籠田1266-2	183.47	119.60	鉄骨造2階建	公 地	H13.12
2-6	柏市柏436-1	219.67	121.62	鉄骨造2階建	公 地	H12.02
2-7	柏市豊四季104-1	131.58	57.96	木造2階建	借 地	H03.03
2-8	柏市豊四季594-2	481.89	90.50	鉄骨造2階建	公 地	R02.03
2-9	柏市豊四季945-1	104.54	57.96	木造2階建	借 地	H02.03
2-10	柏市若葉町727-88	191.49	82.88	木造2階建	公 地	R05.03
3-1	柏市名戸ヶ谷741-9	210.00	110.50	鉄骨造2階建	公 地	H16.03
3-2	柏市増尾3-9-11	170.00	119.68	鉄骨造2階建	公 地	H11.01
3-3	柏市藤心304-19	304.80	110.50	鉄骨造2階建	公 地	H22.01
3-4	柏市逆井1240-7	380.39	119.00	鉄骨造2階建	公 地	H09.03
3-5	柏市南増尾3-20-34	200.00	110.50	鉄骨造2階建	公 地	H16.02
3-6	柏市東中新宿1-10-2	197.92	105.75	鉄筋コンクリート一部木造2階建	公 地	H08.02
3-7	柏市酒井根45-4	266.34	62.10	木造2階建	公 地	H04.04
4-1	柏市高柳511-1	445.45	72.80	鉄骨造2階建	公 地	S58.03
4-2	柏市藤ヶ谷680-1	295.85	80.31	鉄骨造2階建	借 地	S56.12
4-3	柏市藤ヶ谷新田4-1	185.32	44.87	鉄骨造2階建	借 地	S56.12
4-4	柏市塚崎155-3	520.75	89.84	木造平屋建	公 地	R04.03
4-5	柏市大井863-1	300.00	110.50	鉄骨造2階建	公 地	H25.04
4-6	柏市大島田526	97.00	45.37	鉄骨造2階建	借 地	S59.12
4-7	柏市五條谷131	102.00	45.37	鉄骨造2階建	借 地	S59.12
4-8	柏市箕輪378-3	143.10	44.87	鉄骨造2階建	借 地	S58.02
5-1	柏市若白毛509	247.00	44.88	鉄骨造2階建	借 地	S58.12
5-2	柏市岩井425	204.00	44.87	鉄骨造2階建	借 地	S57.12
5-3	柏市鷺野谷2-1	127.45	75.61	鉄骨造2階建	借 地	H01.02
5-4	柏市泉1348	99.17	70.48	鉄骨造2階建	公 地	H03.03
5-5	柏市金山491	214.56	44.87	鉄骨造2階建	借 地	S56.12
5-6	柏市柳戸497-2	140.43	44.88	鉄骨造2階建	借 地	S58.12
5-7	柏市片山730-6	300.53	70.00	鉄骨造2階建	借 地	H15.12
5-8	柏市手賀713-1	103.82	60.28	鉄骨造2階建	借 地	S59.12
5-9	柏市布瀬1617-2	103.07	59.78	鉄骨造2階建	借 地	S58.12

# IX 附 表

---

---

# 柏 消 防 の あ ゆ み

西 暦	年 月	組 織・消 防 庁 舎・車 両 配 置 等	定 員
1954	昭和29年 9月	《東葛市が誕生》	
	11月	《柏市に名称変更》	
	12月	《柏市消防団結成》 4支団, 30ヶ分団	(柏団)1,122名
1955	昭和30年 3月	《沼南村が誕生》	
		《沼南村消防団結成》 17分団	(沼団)400名
	12月	■ 柏大火(25日)商店街46棟, 33世帯焼失	
1956	昭和31年10月	◆ 少数精鋭主義を打ち出し, 柏市消防団縮小 13分団	(柏団)767名
1957	昭和32年 9月	◇ 野田市と消防相互応援協定を締結	
1958	昭和33年 2月	《柏市消防本部開設(市役所内)》	(柏職)18名
		◎ 日立製作所亀有工場から消防ポンプ自動車1台を受贈(柏)	
		消防ポンプ自動車を導入	
	5月	◇ 松戸市と消防相互応援協定を締結	
	7月	◇ 柏市消防本部, 消防署(中央2丁目)を移転新設	
1959	昭和34年 4月	◆ 専任消防長を配置, 消防職員12名増員	(柏職)30名
	8月	◇ 救急自動車1台購入し, 救急業務を開始	
	9月	◇ 望楼(RC造, 高さ28.35m)を設置	
1960	昭和35年 4月	◆ 柏市消防職員1名増員	(柏職)31名
1961	昭和36年 4月	◆ 柏市消防職員10名増員	(柏職)41名
1962	昭和37年 1月	◇ 第1出張所(旭町)を新設	
	2月	◇ 流山市と消防相互応援協定を締結	
	3月	◇ 柏市消防本部庁舎を新築	
	4月	◆ 柏市消防職員6名増員	(柏職)47名
	9月	◆ 柏市消防団縮小	(柏団)485名
1963	昭和38年 4月	◇ 指揮車を導入	
1964	昭和39年 2月	《沼南町制施行》	
	4月	◆ 柏市消防職員4名増員	(柏職)51名
		● 沼南町消防団縮小	(沼団)315名
	7月	◇ 我孫子市と消防相互応援協定を締結	
1965	昭和40年 4月	◆ 柏市消防職員9名増員	(柏職)60名
	7月	○ 沼南町婦人火災予防組合連合会設置	
	11月	◇ 屈折はしご付消防ポンプ自動車を導入	
		◎ (社)日本損害保険協会から消防ポンプ自動車1台を受贈(柏)	
1966	昭和41年 4月	◆ 柏市消防職員18名増員	(柏職)78名
	12月	◇ 第2出張所(増尾)を新設	
1967	昭和42年 4月	◆ 柏市消防職員10名増員	(柏職)88名
		◆ 柏市消防団縮小	(柏団)455名
	12月	◇ 第3出張所(根戸)を新設	
1968	昭和43年 4月	◆ 柏市消防職員10名増員	(柏職)98名
	12月	◇ 化学消防車を導入	

◆・・・柏市職員関係 ◇・・・柏市組織機構関係ほか ●・・・沼南町職員関係 ○・・・沼南町組織機構関係ほか ◎・・・受贈関係

1969	昭和44年 7月	◇柏市消防本部機構を総務課, 予防課, 警防課の3課制に改革	
1971	昭和46年 3月	◇第4出張所(大室)を新設	
	4月	◆柏市消防職員20名増員	(柏職)118名
	11月	◎柏青年会議所から救急自動車1台を受贈(柏)	
1972	昭和47年 4月	◆柏市消防職員20名増員	(柏職)138名
	10月	◇特別救助隊編成	
1973	昭和48年 3月	◇救助工作車を導入	
	4月	◆柏市消防職員22名増員	(柏職)160名
	5月	◇出張所名称変更 第1出張所→旭町分署, 第2出張所→増尾分署 第3出張所→根戸分署, 第4出張所→大室分署	
	6月	◇旭町出張所移転建設	
	11月	◇40m級はしご付消防ポンプ自動車を導入	
1974	昭和49年 4月	◆柏市消防職員18名増員	(柏職)178名
	8月	◎(財)日本船舶振興会から救急自動車を受贈(沼南)	
	10月	○沼南町役場救急隊発足(12名)	(沼職)12名
	11月	◎遼東化学工業(株)から広報車1台を受贈(柏)	
1975	昭和50年 2月	◎(社)千葉県消防設備保守協会から広報車1台を受贈(柏)	
	3月	○水槽付消防ポンプ自動車を導入(沼南町役場隊)	
	5月	○沼南町, 消防業務を開始 ●沼南町消防職員2名増員	(沼職)14名
	10月	◎(有)鮪芳から救急自動車1台を受贈(柏)	
	12月	◇増尾出張所を改築	
1976	昭和51年 4月	◎(社)日本損害保険協会から救急自動車1台を受贈(柏)	
	9月	◇消防艇を導入	
	10月	◎(社)日本損害保険協会から消防ポンプ自動車1台を受贈(柏)	
1977	昭和52年 4月	◆柏市消防職員7名増員	(柏職)185名
1978	昭和53年 3月	◇起震車を導入	
	4月	◆柏市消防職員15名増員 ◇柏市消防音楽隊発足	(柏職)200名
1979	昭和54年 1月	◎千葉県共済農業協同組合から救急自動車1台を受贈	
	4月	◆柏市消防職員50名増員 ●沼南町消防職員12名増員	(柏職)250名 (沼職)26名
	8月	◎柏市自動車協同組合から広報車1台を受贈	
	9月	◇柏市消防本部・消防署庁舎を移転建設 ◇柏市消防本部機構を1本部2署(西部消防署・東部消防署)4分署体制 に改革, 消防本部に指令室を設置	
	10月	◎(株)岩立産業から広報車2台を受贈(柏)	
	12月	◇水槽車(10,000ℓ)を導入	
1980	昭和55年 2月	◇高発泡車を導入	
	4月	◇柏市消防職員20名増員	(柏職)270名

1980	昭和55年4月	《 沼南町消防本部開設 》 ○沼南町消防本部, 消防署を移転建設 24m級はしご付き消防ポンプ自動車を導入	(沼職)43名
	7月	●沼南町消防職員9名増員 ○鎌ケ谷市と消防相互応援協定を締結	(沼職)52名
	12月	◇大室分署を改築 ●沼南町消防職員13名増員	(沼職)65名
1981	昭和56年 2月	◎(社)日本損害保険協会から救急自動車1台を受贈(柏) ◆柏市消防職員6名増員	(柏職)276名
	4月	◇茨城県高速道路等における消防相互応援協定を締結	
	9月	○特別救助隊を編成 ◎(財)日本消防協会から軽可般ポンプを受贈(沼南)	
	11月	○化学消防車及び指揮車の導入	
1982	昭和57年 3月	○鎌ケ谷市と消防相互応援協定を締結	
	昭和57年 4月	◆柏市消防職員2名増員	(柏職)278名
	8月	◇火災原因調査車, 資材運搬車を導入 ◎(財)日本消防協会から軽可般ポンプを受贈(沼南)	
	10月	◇水槽車(5,000ℓ)を導入	
	12月	◎杉浦クニエ氏から防火指導車1台を受贈(柏)	
1984	昭和59年 4月	◆柏市消防職員11名増員 ◆柏市消防団縮小	(柏職)289名 (柏団)436名
	9月	◇光ヶ丘分署を新設	
	11月	◇救援車を導入	
1986	昭和61年 1月	◇東部消防署を改築	
	4月	○高柳分署(消防救助技術訓練塔併設)を新設	
	6月	◎沼南ライオンズクラブから査察車1台を受贈(沼南)	
	9月	◎柏稔商事(株)から救急自動車1台を受贈(柏)	
1987	昭和62年 4月	◆柏市消防職員6名増員	(柏職)295名
1989	平成元年 2月	◇旭町分署移転建設	
	4月	◆柏市消防職員8名増員	(柏職)303名
	6月	●沼南町消防職員3名増員	(沼職)68名
	9月	◎柏稔商事(株)から大型救急自動車1台を受贈(柏)	
	10月	◇根戸分署を改築	
1990	平成2年 3月	◎杉浦クニエ氏から司令車1台を受贈(柏)	
	4月	◆柏市消防職員21名増員	(柏職)324名
	9月	◎柏稔商事(株)から救急自動車1台を受贈(柏)	
	12月	◇西原分署を新設	
1991	平成3年 4月	◆柏市消防職員2名増員 ◇旭町分署を旭町消防署に改め, 西原分署を管轄下に帰属	(柏職)326名
	8月	◎遼東化学工業(株)から事務連絡車1台を受贈(柏)	
	12月	○救助器具積載型ポンプ車を導入	

◆・・・柏市職員関係 ◇・・・柏市組織機構関係ほか ●・・・沼南町職員関係 ○・・・沼南町組織機構関係ほか ◎・・・受贈関係

1992	平成4年 4月	◆柏市消防職員2名増員 ◎(財)千葉県消防設備協会より連絡車を受贈(沼南) ◇千葉県消防広域相互応援協定を締結	(柏職)328名
	10月	●沼南町消防職員10名増員	(沼職)78名
1993	平成5年 3月	◇空気充填車を導入	
	4月	◆柏市消防職員18名増員 ◇柏市消防本部に救急救助課を設置	(柏職)346名
	6月	◎遼東化学工業(株)から事務連絡車1台を受贈(柏)	
	11月	◇救急救命士による救急活動を開始	
1994	平成6年 2月	◇高規格救急車を導入	
	3月	◇消防訓練場整備	
	4月	◆柏市消防職員11名増員	(柏職)357名
1995	平成7年 1月	■阪神・淡路大震災の発生に際し、救助工作車、指揮車、救助隊員 11名を人命救助のため神戸市東灘区へ派遣(柏)	
	2月	◇取手市と消防相互応援協定を締結	
	3月	◇震災対策資機材(ファイバースコープ)を導入	
	4月	◇増尾分署を移転建設し、逆井分署に名称変更	
	7月	●沼南町消防団縮小	(沼団)313名
	8月	◇緊急消防援助隊に消火部隊1隊、救助部隊1隊、救急部隊1隊を登録	
	9月	◇人員輸送車を導入	
	10月	◇特殊災害対策資機材(緊急除染シャワー)、エアテントを導入	
1996	平成8年 8月	◇柏市消防団拠点施設27箇所に救助用資機材(油圧ジャッキ、エンジン カッター、チェーンソー)を配置	
	12月	◇支援車を導入	
1997	平成9年 1月	◇緊急消防援助隊用資機材(エアテント、ベッド、寝袋等)を配置	
	4月	◆柏市消防職員4名増員 ◇柏市消防指令センターを新設し、消防緊急通信指令システムを更新 消防本部に指令課を設置	(柏職)361名
	9月	◇ふれあいワーカー制度を導入(災害時要援護者に対する女性職員の 個別訪問)	
1998	平成10年 9月	◎(財)日本消防協会から軽可搬ポンプ積載車1台を受贈(柏)	
	10月	◇空気呼吸器用面体を個人貸与 ◎(社)日本損害保険協会から消防ポンプ自動車1台を受贈(沼南)	
1999	平成11年 4月	◇女性職員を当直勤務者として、指令課へ配置	
	8月	◎遼東化学工業(株)から広報車1台を受贈(柏)	
	9月	◇ペア出場制度を導入(救急活動時における救急・消防隊の連携活動)	
	12月	◇葦群生地等における火災対策機器「あしがるくん」を開発	
2000	平成12年 3月	◎(財)日本消防協会から消防団用司令車1台を受贈(柏)	
	8月	○沼南消防署の耐震補強工事実施	
	10月	◇国際消防救助隊に8名登録	
2001	平成13年 6月	◇大堀川防災レクリエーション公園に照明設備(照明5基20灯)を設置	

2002	平成14年 3月	◇大堀川防災レクリエーション公園にダスト舗装を整備	
2002	平成14年 5月	◎(株)タケトシから救助艇牽引車1台を受贈(柏)	
2004	平成16年 3月	◇消防緊急通信指令システムの主要機器を一部更新	
	4月	◇勤務体制を2部制から3部制へ移行	
		◇緊急消防援助隊にはしご隊を登録	
	10月	■新潟県中越地震の発生に際し、救助工作車1台、救急自動車1台、 消防ポンプ自動車1台、支援車1台、資材運搬車1台を派遣(柏)	
	12月	◇気管挿管認定救命士による救急活動を開始	
2005	平成17年 3月	《 柏市・沼南町が合併 》	
		◇消防本部、消防署機構を1本部4署6分署に、消防団機構を1本部 5方面42分団の体制に改革	(職)433名 (団)617名
	11月	◇救急救命ネットワーク事業を開始(市内公共施設等のAEDを設置) ◎医療法人社団蛸水会名戸ヶ谷病院から自動体外式除細動器(AED)12台 を受贈	
	12月	◇赤救隊制度を導入(消火隊による救急活動補完・支援活動)	
2006	平成18年 1月	◎医療法人社団オーケーエム会オーククリニックフォーミズから自動体外式 除細動器(AED)9台を受贈	
	6月	◇薬剤投与認定救命士による救急活動を開始	
	8月	◇女性救急救命士が誕生	
		◎遼東化学工業㈱から自衛消防隊訓練資機材一式を受贈	
	12月	◇消防本部庁舎の耐震補強工事実施	
2007	平成19年 4月	◇消防本部に企画組織整備室を設置	
2008	平成20年 4月	《 中核市に移行 》	
		《 柏市消防局に名称変更 》	
		◇消防局機構を総務課、企画統制課、予防課、査察調査室、警防課、 安全管理室、指令センター、救急課の5課2室1センター制に改革	
		◇消防特殊機動部隊の発足	
	10月	◇柏市・我孫子市消防通信指令事務協議会を設立	
	12月	◇消防局ホームページを開設	
		◎東京純薬工業㈱から火災原因調査資器材一式他を受贈	
2009	平成21年 2月	◎遼東化学工業㈱から音響装置一式を受贈	
	5月	◎柏なの花ライオンズクラブからAEDトレーナー2セットを受贈	
	7月	◇柏市消防訓練センターを開設	
		◇根戸分署を移転建設し、富勢分署に名称変更	
	12月	◇柏市消防訓練センター内に、がれき訓練施設を整備	
		◇救助工作車Ⅲ型、高度救命用資機材を導入	
2010	平成22年 2月	◇高度救助隊の発足	
	3月	◇高機能消防指令情報システムを導入	
		◇東葛消防指令センター(柏市・我孫子市消防通信指令事務協議会)運用開始	
2011	平成23年 2月	◎柏なの花ライオンズクラブからAEDトレーナー2セットを受贈	
	3月	■東日本大震災の発生に際し、救助工作車1台、救急自動車1台、 消防ポンプ自動車1台、支援車1台、資材運搬車1台を派遣	
	4月	◇指令センターを情報指令課に変更	

◆・・・柏市職員関係 ◇・・・柏市組織機構関係ほか ●・・・沼南町職員関係 ○・・・沼南町組織機構関係ほか ◎・・・受贈関係

2012	平成24年 3月	◇手賀分署を新設	(職)448名
	4月	◇手賀分署を沼南消防署の管轄下に帰属 ◇消防局機構を総務課, 企画統制課, 火災予防課, 警防課, 安全管理室, 情報指令課, 救急課の6課1室制に改革 ◆柏市消防職員15名増員	
	10月	◇燃料補給車の配備(総務省消防庁による配備)	
2013	平成25年 2月	◎柏なの花ライオンズクラブからAEDトレーナー2セットを受贈	(団)631名
	3月	◇消防救急デジタル無線の運用開始	
	4月	◎㈱ナカミツBMWから消防業務用車両を受贈	
	11月	◎柏オークライオンズクラブから災害用自転車42台を受贈	
2014	平成26年 1月	◎一般社団法人日本損害保険協会から軽消防自動車を受贈	
	4月	◇女性消防団員(14名)誕生	
	11月	◇大室分署を移転建設し, たなか分署に名称変更 ◎有限会社オートワークスクボタからミニ消防車を受贈	(職)450名
2015	平成27年 4月	◇消防局機構を総務課, 企画統制課, 火災予防課, 警防課, 救急課 第1方面本部, 第2方面本部の5課2本部制に改革	
	10月	◇第22回全国女性消防操法大会出場	
	12月	◎森脇祐三氏からレサシアンシミュレータSimPadを受贈	
2016	平成28年 1月	◎柏なの花ライオンズクラブからCPRトレーニングボックス(あっぱくん)を受贈	
2017	平成29年 1月	◎柏なの花ライオンズクラブからCPRトレーニングボックス(あっぱくん)を受贈	
	4月	◇消防局機構を企画総務課, 消防職員課, 消防団課, 火災予防課, 警防課 救急課, 指揮調査課の7課制に改革 ◇東部消防署において, 救急車2隊運用を開始	(職)456名
	9月	◇第23回全国女性消防操法大会出場	
	12月	◎柏なの花ライオンズクラブからCPRトレーニングボックス(あっぱくん)を受贈	
2018	平成30年 3月	◇にじいろ救命女子発足	
	4月	◆柏市消防職員2名増員	
2019	平成31年2月	◎柏なの花ライオンズクラブからCPRトレーニングボックス(あっぱくん)を受贈 ◎東京純薬工業㈱から消防業務用車両を受贈 ◎柏オークライオンズクラブからポータブルガス発電機を受贈	
	4月	◇勤務体制を3部制から2部制へ移行 ◇消防署に消防管理室を設置 ◇指揮調査課を指揮統制課に名称変更	(職)456名
2020	令和2年4月	◎柏なの花ライオンズクラブからCPRトレーニングボックス(あっぱくん)を受贈	
	12月	◎株式会社太田商事からマイクロバスを受贈	
2021	令和3年2月	◇ちば北西部消防指令センター(松戸市ほか9市消防指令事務協議会)運用開始	(職)456名
	令和3年4月	◇旭町消防署に「日勤救急隊」を配置 ◎第一生命保険株式会社柏支社からAEDを受贈 ◎柏なの花ライオンズクラブから訓練用AED及び訓練用人形を受贈	
2022	令和4年5月	◎株式会社太田商事から油圧ショベル2台を受贈	
	10月	◎東京純薬工業(株)からレサシアンシミュレータSimPadを受贈	(職)456名
2023	令和5年4月	◆柏市消防職員6名増員	

2023	令和5年10月	◎東京純薬工業(株)から三連はしご, ファイバースコープ, 訓練用ダミー人形を受贈	(職)471名
	12月	◎柏オークライオンズクラブから放送設備一式, 大型簡易テント, モバイルバッテリーを受贈	
2024	令和6年 4月	◆柏市消防職員15名増員 ◇「日勤救急隊」を増隊し, 西部消防署に配置	
2025	令和7年 4月	◇自家用給油取扱所を新設	

◆・・・柏市職員関係 ◇・・・柏市組織機構関係ほか ●・・・沼南町職員関係 ○・・・沼南町組織機構関係ほか ◎・・・受贈関係

## 歴代消防長

	氏 名	就任年月日	退任年月日
初 代	鈴 木 眞	昭和34年 4 月 1 日	昭和37年 5 月 5 日
2 代	斎 藤 吉 永	昭和37年 5 月 6 日	昭和40年 3 月 31 日
3 代	加 藤 順 一	昭和40年 4 月 1 日	昭和46年 3 月 31 日
4 代	鈴 木 眞	昭和46年 4 月 1 日	昭和47年 3 月 31 日
5 代	宮 本 富之助	昭和47年 4 月 1 日	昭和51年 3 月 31 日
6 代	中 村 良 夫	昭和51年 4 月 1 日	昭和52年 3 月 31 日
7 代	鈴 木 眞	昭和52年 4 月 1 日	昭和53年 7 月 10 日
8 代	市 村 友 衛	昭和53年 7 月 11 日	昭和55年 4 月 30 日
9 代	長 山 巍	昭和55年 5 月 1 日	昭和56年 3 月 31 日
1 0 代	松 本 太 郎	昭和56年 4 月 1 日	昭和58年 5 月 31 日
1 1 代	藍 原 住 光	昭和58年 6 月 1 日	昭和62年 3 月 31 日
1 2 代	大 越 忠 郎	昭和62年 4 月 1 日	平成 3 年 3 月 31 日
1 3 代	星 野 栄	平成 3 年 4 月 1 日	平成 6 年 3 月 31 日
1 4 代	遠 藤 英 男	平成 6 年 4 月 1 日	平成 9 年 3 月 31 日
1 5 代	宇佐見 武	平成 9 年 4 月 1 日	平成11年 3 月 31 日
1 6 代	石 塚 茂 一	平成11年 4 月 1 日	平成14年 3 月 31 日
1 7 代	宇佐見 義 雄	平成14年 4 月 1 日	平成15年 3 月 31 日
1 8 代	小 林 進	平成15年 4 月 1 日	平成17年 3 月 31 日
1 9 代	鈴 木 豊	平成17年 4 月 1 日	平成19年 3 月 31 日
2 0 代	長 妻 力	平成19年 4 月 1 日	平成22年 3 月 31 日
2 1 代	長谷川 芳 夫	平成22年 4 月 1 日	平成24年 3 月 31 日
2 2 代	羽 石 清 二	平成24年 4 月 1 日	平成27年 3 月 31 日
2 3 代	佐 山 泰 一	平成27年 4 月 1 日	平成28年 3 月 31 日
2 4 代	木 村 誠 寿	平成28年 4 月 1 日	平成29年 3 月 31 日
2 5 代	村 井 浩	平成29年 4 月 1 日	令和 2 年 3 月 31 日
2 6 代	椎 名 正 浩	令和 2 年 4 月 1 日	令和 4 年 3 月 31 日
2 7 代	相 田 幹 夫	令和 4 年 4 月 1 日	令和 5 年 3 月 31 日
2 8 代	本 田 鉄 二	令和 5 年 4 月 1 日	

## 歴代消防団長

	氏 名	就任年月日	退任年月日
初 代	山 田 正左衛門	昭和29年12月22日	昭和30年6月27日
2 代	田 中 朝 吉	昭和30年6月28日	昭和30年12月31日
3 代	小 川 喜 助	昭和31年 1 月23日	昭和31年12月31日
4 代	日 暮 正 平	昭和32年2月22日	昭和34年 1 月25日
5 代	山 澤 諒太郎	昭和34年1月29日	昭和35年4月14日
6 代	鈴 木 眞	昭和35年4月15日	昭和36年4月14日
7 代	野 口 巳一郎	昭和36年4月15日	昭和38年4月14日
8 代	鈴 木 保 一	昭和38年4月15日	昭和40年11月 2 日
9 代	原 秀 夫	昭和40年12月 1 日	昭和52年7月30日
1 0 代	鈴 木 徳 司	昭和52年9月1日	昭和55年3月31日
1 1 代	八 木 重 男	昭和55年4月1日	昭和61年3月31日
1 2 代	張ヶ谷 稔	昭和61年4月1日	平成4年3月31日
1 3 代	中 嶋 晃	平成4年4月1日	平成12年3月31日
1 4 代	鈴 木 良 紀	平成12年4月1日	平成16年3月31日
1 5 代	染 谷 茂	平成16年4月1日	平成18年3月31日
1 6 代	廣 瀬 繁	平成18年4月1日	平成20年3月31日
1 7 代	早 川 一 成	平成20年4月1日	平成22年3月31日
1 8 代	小田山 博 史	平成22年4月1日	令和2年3月31日
1 9 代	鈴 木 哲	令和2年4月1日	

# 柏市消防歌

作詞 高野山 満子  
作曲 熊谷 良久

Tempo di march ♩=120

あ つ い ほ の ー お に た ち む か ー い  
け む り の な ー か を す す ん で く  
や っ て や れ な い こ と は な い  
あ あ わ が ま ち を ま も る わ れ ら は  
か し わ し ょ う ぼ う け い ぼ う た い

四、	三、	二、	一、
守る ああ やって日頃鍛えたこの体 いざというとき任せとけ	燃える火の中川の底 尊い命守るんだ	暗い真夜中氷る日も 救急指令 さあいくぞ	あつ炎に立ち向かい 煙の中を進んでく
ああ 我が街を	ああ 我が街を	ああ 我が街を	ああ 我が街を
柏市消防 消防団	柏市消防 救助隊	柏市消防 救急隊	柏市消防 警防隊

令和 6 年 度 版  
柏 市 消 防 年 報

令和 7 年 5 月 発 刊  
柏 市 消 防 局 企 画 総 務 課  
〒 2 7 7 - 0 8 2 7  
柏 市 松 葉 町 七 丁 目 1 6 番 地 の 7  
☎ 0 4 - 7 1 3 3 - 0 1 1 5