

| | |
|-------|---------|
| でんわ | |
| 市役所 | 67-1111 |
| 出張所 | |
| 豊四季団地 | 66-3811 |
| 光ケ丘 | 72-2702 |
| 田富 | 31-5702 |
| | 67-3122 |
| | 72-4802 |
| 水道部 | 66-2191 |
| 中央公民館 | 67-2224 |
| 消防本部 | 67-5637 |

わがかしわ

柏市の人口

45. 6. 30現在

| | |
|-------|---------|
| 人口 | 148,405 |
| 男 | 75,881 |
| 女 | 72,524 |
| (前月比) | 825増) |
| 世帯 | 39,316 |
| (前月比) | 252増) |

8月
市・県民税
第2期の
納期です
お忘れなく
納税を

市民プールがもう一つ

今日から開場 西口市民プール

もう一つの市民プール、西口市民プールが完成し、去る七月三十一日に竣工式をあげ、今日から開場しました。

このプールは、柏中学校前西口第一公園内の一部、二千二百四十三平方メートル敷地に、二十五メートル、遊歩プール、管理棟など、三千六百万円の工費でできあがったもので、広々としたプールサイドとともに、新しい水の広場が誕生しました。

西口市民プールには、長さ三十一メートル、幅二十メートルのプールを中心に、直径八メートル、六メートルの幼児用遊歩プールが配置され、その回りをゆとりたっぷりのプールサイドが取り囲んでいます。

管理棟には、男女合わせて六百六十の脱衣用ロッカーがあり、二階には集会室や休憩室も設けられ、また、テラスからは、プール全体の安全が監視できるようにになっています。



西口第一公園内の西口市民プール (写真左が入口のある管理棟)

九時から
二時間単位で開場
安全には
十分気を付けて

プールの使用方法、開放時間、料金等は、今までの市民プールと同様です。

開場期間は八月三十一日までで、毎日午前九時～十一時、正午～午後二時、午後三時～五時の三回に分け、繰入替で開放、料金は、一般が一回四十円、中学生以下は十円で、一回の開放時間の途中で入っても、料金は変わりません。

二十五メートル、深さ二メートル、三十三センチ、幼児用遊歩プールは、大きい方(直径八メートル)が三十三センチ、小さい方(直径六メートル)が五センチの深さになっています。

このため、今年や水泳能力に応じてプールを利用してほしい。特に幼児には、必ず保護者がつきそって利用するようにしてください。

水に入る前には、十分準備体操をし、いきなり水に飛び込んだりすると危険です。

また、プールサイドは滑り易いので、走らないよう気を付けてください。水の中がぬれ足は、ジュノーケルは使用しないでください。ぬれ足は水に入る際は滑りやすくなります。今度のプールは、その規模からみてお子さんの利用が多くなると思われ、場内での安全はもちろんです。プールへ行く前の用具をよくたしかめ、熱があつたり疾患のある場合は水に入らないよう、各ご家庭で注意ください。

第二回臨時市議会

工業団地 終末処理場請負契約など審議

昭和四十五年第二回臨時市議会が、去る七月二十一日開会され、工事請負契約の締結など三議案と農業委員会委員の推せんなどが審議されました。

提案された議案は、光ケ丘小学校分校分譲校舎用地について、三月九日には光ケ丘小分譲校地調査を行なったが、三小分譲校舎と合わせて新設二校の建設に入った。人口過密都市での学校不足が叫ばれている昨今ではあるが、何としても校舎整備はゆるがせにできない。先般この問題で、県内の人口急増を助ね、実情を強く訴え、補助方を求め、市が自治大臣、文部大臣に乗りこんで進められており、間もなくこの地に市民の憩いの場が誕生すると思われ、現地に立つて心算した。

二十五日、隣接松戸市の庁舎新築落成式で、近隣市町を代表して祝辞を述べた。松戸と柏は併設されるが、東北の雄都として、今後ともに繁栄することを念じた。

期季雑感

山澤謙太郎

このところ光化学スモッグといわれる公害問題が各方面で話題となつてゐる。この新しい公害は、自動車の排気ガスなどに起因し、気象条件により起きるものと言われているが、東京都内だけでなく、近隣都市でもその現象がみられ始めている。気象条件が左右するところであるが、対策も難しいようである。誠にやっかいな公害である。

七月は内外ともに忙しなスケジュールに追われたが、羅進柏の現状からみると、いづれも大切なことばかりであった。

九日には光ケ丘小分譲校地調査を行なったが、三小分譲校舎と合わせて新設二校の建設に入った。人口過密都市での学校不足が叫ばれている昨今ではあるが、何としてでも校舎整備はゆるがせにできない。先般この問題で、県内の人口急増を助ね、実情を強く訴え、補助方を求め、市が自治大臣、文部大臣に乗りこんで進められており、間もなくこの地に市民の憩いの場が誕生すると思われ、現地に立つて心算した。

二十五日、隣接松戸市の庁舎新築落成式で、近隣市町を代表して祝辞を述べた。松戸と柏は併設されるが、東北の雄都として、今後ともに繁栄することを念じた。

お買い物のコンサルタント 消費生活苦情相談、開設

経済の高度成長や科学技術の進歩など、歩みで、店頭には豊富な商品が並び、私たちの消費生活を豊かなものにしている。反面、消費生活の相談や苦情の窓口として、市では八月から新

市民相談案内

(8月)

| | |
|----------|---|
| 法律相談 | 18日(火) 31日(月) 市民相談室 10時～3時 (市顧問弁護士) |
| 人権相談 | 17日(月) 市民相談室 10時～3時 (人権擁護委員) |
| 行政相談 | 25日(火) 市民相談室 10時～3時 (行政相談委員) |
| 交通相談 | 13日(木) 26日(水) 市役所3階 会議室 10時～4時 (県交通相談員) |
| 結婚相談 | 毎週水曜日 (10時～3時) 日曜日 (1時～3時) 中央公民館 (民生委員 母子福祉推進員) |
| 心配ごと相談 | 毎週水曜日 (10時～3時) 中央公民館 (民生委員 母子福祉推進員) |
| 消費生活苦情相談 | 6日(木) 20日(木) 9時～4時 市役所市民相談室 (県消費生活苦情相談員) |

「消費生活苦情相談」を設けることになりました。

相談日は、毎月第一、第三木曜日の午前九時から午後四時までで、市役所市民相談室でお受けします。その第一日を八月六日(木)に行ないます。

相談には、県知事から委嘱された消費生活苦情相談員などが当りかかるとなっています。

消費生活の苦情の受け付け、処理、あつせん、回答のほか、商品の選び方の相談にも応じます。

苦情や要望は文書でも受け付けますが、その場合できるだけ具体的な内容を書いてください。用紙はどんなものでも結構です。

また、商品に関する相談の場合にはできるだけ問題となる品をお持ちください。

所有農地と小作地の申告

農地の所有者と農地を借りて耕作している方は、農地法によって毎年八月一日現在で農地の所有状況を申告することになっております。この申告は、小作地の所有状況・調査・農地転用や所有権移転申請の時の基礎資料になりますので、該業者はもれなく申告してください。申告用紙は、各農行組合をとおして渡っていると思いがちですが、この組合に所属していない方や、申告用紙の不足、紛失された方は、市役所農業委員会と各出張所へ申し渡してあります。

くわしくは市役所農業委員会(67-1111)内線二九〇か二五九(ハ)におたずねください。

定例市議会が可決されたもののうち、面積と価格について一部を変更するものと、農業委員会の選挙による委員の定数と選挙区の設定を定めた条例のうち、選挙区の区域について、第三次住居表示の実施等により、第一選挙区に旭町一丁目、旭町三丁目、明原一丁目、四丁目、向原町、末広町を加え、また第二選挙区に亀甲台一・二丁目とあるのを、亀甲台一・二丁目と改めたものです。

工事請負契約の締結については、特別都市下水路十区二工業団地の終末処理場の一部を築造するための請負契約の締結で、主として汚泥の処理に必要な機械電気設備工事について、六千六百五十五万円で月島機械株式会社と工事の請負契約を結ぶものです。

この特別都市下水路は、十区二工業団地内の工場排水などを集中処理し、汚水による公害をなくすよう施工されているもので、今度着工されるのは、すでに一部運転を開始している終末処理場、汚泥洗浄タンク、汚泥消化タンク、脱臭塔、ガスタンクなど、汚泥処理

| | | | |
|----------|--------|--------|-------------------|
| 旬間交通事故 | | | |
| 7月1日～15日 | | | |
| 市内 | 死者 1 | 負傷 63 | |
| 市外 | 死者 45 | 負傷 61 | |
| 累計 | 死者 10 | 負傷 471 | 昨年同期 死者 10 負傷 625 |
| | 死者 457 | 負傷 644 | |

カッとする
心の動きが
事故のもと

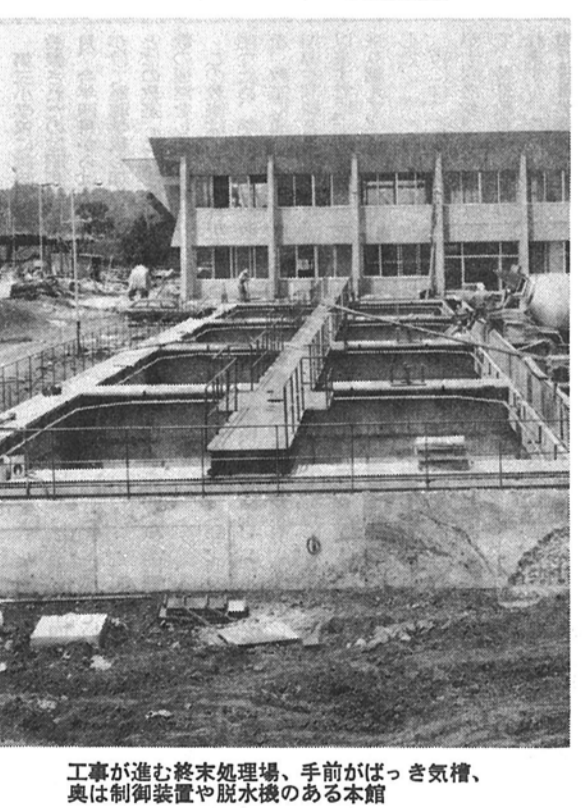

工事が進む終末処理場、手前がばき気槽、奥は制御装置や脱水機のある本館

たばこなら
あなたが市内でタバコを買うと、年間1億7,249万円ものタバコ消費税が市に入り、公共施設の整備に使われます。
市内の店で買いましょう

水の広場誕生

西口市民プール

「水の広場」といわれる施設の概要を写真でみてみましょう。

写真下はプールの全景で二十五メートルプール、徒渉プール大(直径八メートル)小(直径六メートル)や管理棟などがあり、市民の皆さんのご利用をお待ちしています。

写真左下は広々と水をたたえた二十五メートルプール。

写真右下は幼児用の徒渉プールで楽しいすべり台があります。

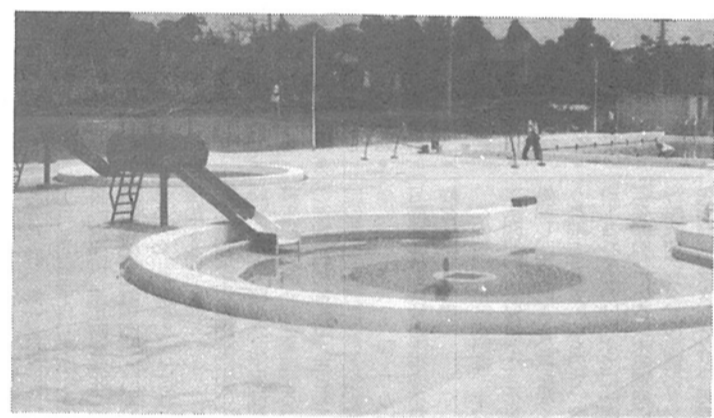
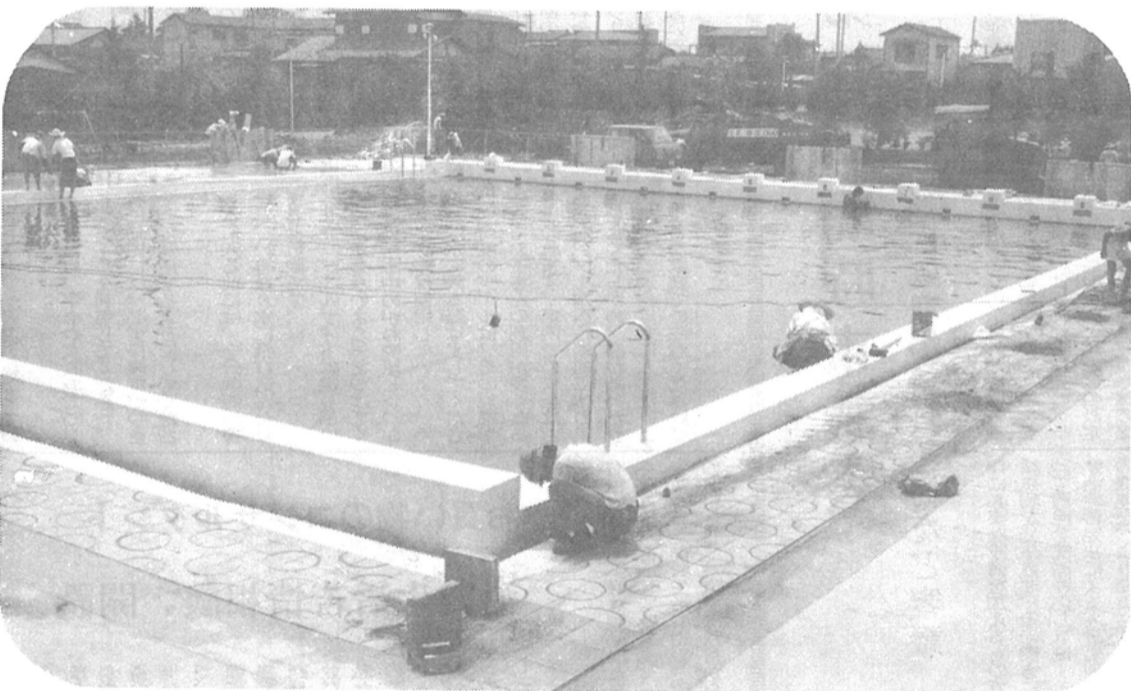

○十月一日は国勢調査の日です○

第三小学校に言語治療教室が設置されたのは昭和四十三年四月、今年四月からは全県下に先がけて難聴学校も加わり、「ことばの教室」として全国でも有数の運営をしています。

この教室は、言葉や耳が不自由なため、学習に支障のある子どもを、教室に通いながら教育的な指導や訓練をする機関で、幼児以来すでに十六名の子が障害を乗り越えて「卒業」していきま

市には、このほかに特殊学級が十六あり、設置率は県下一で、特殊教育の先進都市といわれますが、これは、児童数の増加で普通学級が一つでも欲しい現状の中でも、恵まれない子どもへの教育を先にと、関係者の熱意が実ったものです。

県下一をめざしてスタート

ビデオテープで研究も

昭和四十一年、市の教育委員会が後援児童を対象に、言葉の不自由な子どもを調査した所、治療や指導を必要とする者が八十余名にのぼることがわかり、これの対策を進めていきましたが、当時、言語治療教室があったのは、県内で千葉市の臨海小学校などがあり、市内からも一部の障害児童が千葉まで通っていました。

柏市でもこの実情から独自の治療教室を作ることになり、四十二年に学校設置が認められ、四十二年四月から開設したものです。開設に当たっては、よりよい条件の備わったものを、県下に先

がけてオーディオメーター(聴力測定機)を備え、防音装置をもった検査室や教室を建設、また学級での教育効果を測定し、指導や訓練の研究をしようと、ビデオテープをとる装置も備えられています。

さらに言語治療だけでなく、耳の不自由な子どもの訓練にもと、今年四月から難聴学級を開設、口と耳とが一体となった、「ことばの教室」が誕生しました。

指導や訓練に当たっていますが、現在二十四名の子どもたちが学級に通っています。

この指導は、障害の度合や内容をわきまをきいて、この教室へ入級するのが適当か、または、他の病院や検査機関に紹介した方がよいかどうかなどを判断するほか、入級した子どもたちの障害度に適した訓練、心理療法を用いた治療などをして、普通学級に進められるような能力を養うことなどを目標としています。

対象となる児童は、各学校の担任教師から学校を通じて異状のある子どもの入級を申請し、週に二、三回、普通学級で授業を受けるが、この教室へ通ってくることにしますが、入級を決定する前に不自由な子どもの一部として、週一時間ずつ、五、六週間位検査をし、医師の診察を受けて判

は発音や声の異状、話しことばのリズムの乱れ・発音のおくれ・口蓋裂などの障害度に応じた訓練を、また、難聴教室では、二、三デシベル(ささやき声で聞こえない程度)から六十デシベル(中程度の難聴)くらいまでの障害児童の訓練をします。

この教室での治療は、医学的な処置でなく、教育を通じて自分の力で、学校生活や言語生活に適応できる態度を培うもので、それぞれ障害度に適した、会話や遊び、音読指導などを、また難聴児童には、集中力や注意を身につけて聞くこととする態度を養い、自分の耳の能力を最大限に引き出す訓練や補聴器が不自由な子どもの一部として、週一時間ずつ、五、六週間位検査をし、医師の診察を受けて判



早く普通学級へ指導と訓練の目標

ことばの教室には、専門の教育を受けた専任の先生が四名います。

ボク上手に話せるよ

言語障害や難聴児の訓練に

3年目を迎えたことばの教室

とりもどした自信 明るくなった家庭

ことば、こうした訓練や指導の他に、障害のための教育相談や、障害児を持つ母親が、家庭で正しく指導できるように助言をしたり、毎月一回親の会を開くなど、学校と家庭との結び付きを深めるよう努力しており、また、普通学級の担任教師に、正しい教育的措置がとれるよう連絡をとっています。

この学級で治ゆれした子どものおかあさんは「おかげで子どもに自信が生まれ、子どもだけでなく、家中が明るくなりました」と大喜びです。

ことばの教室主任の小谷先生は「何といってもこうした教育は、子ども自信だけでなく、親と教師が一体となった協力が必要で、学級での指導や訓練とともに、家庭や、普通学級での継続した教育的な配慮が、子どもに幸せを早くもたらしてくれま

別、委員会が措置をきめることになり、柏市の教育は、環境や施設整備を進めることも、恵まれない子どもに光をかけよう、たえまな努力を続けています。

(なお、ことばの教室についてのお尋ねは、66-15700へお問い合わせください)

夏休みの昆虫植物採集

きょうから八月です。夏休みももうあと一カ月、元氣なヒツチたちはシリシリ照りつける太陽なんか忘れて元氣に飛び回っていることでしょう。この期間は、自然にふれて植物を観察したり、昆虫の生態を知るなど、新しい豊かな経験をつむむ機会です。そこで今号では昆虫・植物採集について、昭和二十六年以来ずっと採集や標本の指導に当たってきた中央公民館の斎藤館長からお話を聞いてみました。

○昆虫採集

昆虫と一口に言っても種類はたくさんあり、捕虫網を使ってもよくみ取るのは感心できません。昆虫採集をする前に次の事を頭に入れておきましょう。

イ 益虫と害虫の区別をしましょう。虫の中には役に立つものもあり、益虫と害虫を区別して、なるべく益虫を取らないようにしましょう。(益虫にはトンボ類があり、害虫には、こがね虫とかカミキリの類がいます)

ロ 整理できる範囲で採集を。虫の類は採集して放つておくとすべし形がくずれたり、腐ったりするので、どの位の標本にするか整理できる範囲で集めましょう。

ハ 採集場所は身近にありません。昆虫採集といつても無理に野山を歩く必要はなく、庭や縁の下の中、夜間に飛び込んでくる虫など、採集するところは身近にいくらでもあります。

ニ 虫にも適した環境があります。服装なども、例えばカミキリの類は、木の葉の裏に多くいるので、ポイントを知ることが大切です。



捕虫網を手に手に楽しい昆虫採集

なんでも集めるより テーマを決めて

標本は整理することから始めよう

大切です。教科書や本を読んで、事例をよく調べておきましょう。

ホ 服装はキチント。遊びに行くので、暑さから、ヤブ蚊などにさらされないよう長ソデのシャツ、スポンをほいて、万一中に益虫と害虫を区別して、なるべく益虫を取らないようにしましょう。(益虫にはトンボ類があり、害虫には、こがね虫とかカミキリの類がいます)

整理できる範囲で採集を。虫の類は採集して放つておくとすべし形がくずれたり、腐ったりするので、どの位の標本にするか整理できる範囲で集めましょう。

採集場所は身近にありません。昆虫採集といつても無理に野山を歩く必要はなく、庭や縁の下の中、夜間に飛び込んでくる虫など、採集するところは身近にいくらでもあります。

虫にも適した環境があります。服装なども、例えばカミキリの類は、木の葉の裏に多くいるので、ポイントを知ることが大切です。

イ テーマを決めて。例えば食べられる植物とか薬になる植物とかの分類を決めて集めると、庭の回りにあるもの、道端にあるものとか自分テーマを決めて集めることが大切で、あれもこれもと沢山集めようと無理すると計画倒れになります。

ロ エチケットを守って。採集したあとは整理が大事で、採集した植物を新聞紙の間に挟んで水分を除き、最初の二週間は新聞紙を朝晩取りかえ、二週間目からは一日一回取りかえ、大体一週間から十日間位で出来上がり、それを乾燥させておきましょう。

他人の家のそばに生えている草でも、そこに住んでいる人が大事に育てている場合もあるので、必ず採集してよいかどうか尋ねてください。

ハ 小さいものは必ず根元から。せつかく採集しても葉だけではよく似ているのが多く、根元から採集すれば、教科書にあるのとは違いました。今から準備して立派な標本を作ってください。

なお、中央公民館では夏休みの終りに近づくと標本作品の検討会を開いて、名前を分らないものなどの相談を受けますが、その前に図書館などで調べてみるのが良いでしょう。



最後に標本を台紙にはりつけて出来上がる

○協力ありがとう

集中豪雨の助け合い募金

前号でご協力をお願いした千葉県下の集中豪雨による災害に助け合い募金は、先月三十一日締めましたが、街頭募金や町会のみならずのあたたかい援助などによって七月二十七日現在で十八万八千八百二十八円の募りがありました。

○県警察官募集

千葉県警察では、昭和四十五年度第二回千葉県警察官を募集しています。

応募資格は昭和十八年四月二日から二十八年八月一日までに生まれた男子で学校教育法に規定する学部卒業者、または高等学校卒業程度の学力を有する方です。試験日その他詳細は警察署へお問い合わせください。

○移動文庫

八月月上旬巡回日程

二日 十倉二防犯モデル地区(午前十時から正午) つくしが丘(午後六時から八時)

四日 光ヶ丘(午前十時から正午) 新栄町・柏葉園(午後六時から八時)

五日 松の井他四町会(午前十時から正午) 永楽台(午後二時から四時) 新栄町・柏葉園(午後六時から八時)

六日 西町(午後六時から八時)

八日 東映第一・第二(午前十時から正午) 十倉二防犯モデル地区(午後二時から四時)

○日赤募金運動

また、五月に行なわれた昭和四十五年度の日赤募金運動は、みなさんの協力で、目標額三百三十七万四千九百九十円を上回る三百三十八万六千四百四十四円の募りがありました。

みなさんの協力を感謝します。

○市史年表

市史編さん事業の一つとして刊行された、市史年表「明治・大正・昭和」は、一冊八十円でお届けしていますが、まだ残部がありますので、ご希望の方は、市役所一階広報課市史編さん係(67-111-11内線三三四)までお問い合わせください。

この年表は、明治初年から現在までの調査の済んだ事項についてまとめたもので、B5版九十七頁、郷土史の資料として活用でき、読んでも興味のあるものです。

○十月一日は国勢調査の日です○

おこころあたりの方はご連絡ください

別表の方は昭和45年度分の固定資産税、都市計画税の納税通知書が届かず、台帳照合、現地調査、住民票などにより調査を行ないましたが、所在が分りませんので該当する方や、お知りあいで心当りの方はご面倒ですが、市役所資産税第一課(67-1111内線316)までご連絡ください。

| 氏名 | 住所 | 氏名 | 住所 | 氏名 | 住所 | 氏名 | 住所 | 氏名 | 住所 |
|-------|------------------|-----------------------------------|------------------|-------|--------------------|---------|------------------|--------|------------------|
| 有賀松吉 | 柏市豊四季259-7 | 河島常備 | 松戸市古崎74 | 鈴木シズ | 東京都足立区伊興町大滝1502 | 丹羽つる | 松戸市根木内新田 | 三村尚平 | 東京都港区六本木6-6-9 |
| 安藤信一 | 柏市南増尾2153 | 金子浅之助 | 横濱市港北区菊名町 | 鈴木幸一 | 東京都板橋区清水町92 | 似島次郎 | 埼玉県川口市飯塚町1-329 | 室功 | 柏市緑葉田460 |
| 一足立隆男 | 千葉県市川市国府台3丁目6-24 | 加賀真市 | 茨・日立市大瀬町1008 | 鈴木良知 | 東京都大田区九子町441 | 日拓地所 | 東京都台東区浅草2-14 | 毛利まづ | 東京都台東区浅草橋3-33-2 |
| 阿部義哲 | 東京都葛飾区芝又町3-57 | 上屋善博 | 東京都葛飾区四ツ木1-34-4 | 鈴木三雄 | 流山市野々下551-1 | 西本幸利 | 東京都葛飾区旭町1丁目18-22 | 森都雄 | 東京都中野区若宮1-12-13 |
| 秋谷武夫 | 東京都練馬区中村3-25 | 加藤勝 | 東京都台東区浅草千束2-3-9 | 鈴木敏雄 | 柏市柏728 | 沼合武夫 | 東京都新宿区東五軒町14 | 山下延太郎 | 柏市柏23 |
| 伊藤潤一 | 千葉県船橋市本町1289 | 加藤不動産 | 千葉県船橋市本町1289 | 根岸君子 | 柏市中新宿237-55 | 根岸君子 | 埼玉県春日部市上蛭田581 | 山中喜美子 | 柏市十倉234-64 |
| 石丸武司 | 柏市豊四季937-1 | 木倉弘 | 東京都江東区小松川4-59 | 高野淳子 | 柏市中新宿237-55 | 千葉正勝 | 千葉県市川市八幡1712 | 山中ふゆ | 柏市船山山高野508 |
| 岩田好市 | 柏市豊住74 | 桑原弘幸 | 柏市豊四季446 | 田中ナミ | 千葉県南八幡3丁目11-8 | 林アキ外4名 | 柏市柏864 | 矢口末吉 | 柏市浦井18-21 |
| 岩田好市 | 柏市中新宿236-54 | 松浦三郎 | 松戸市松戸1212 | 橋正 | 千葉県南八幡3丁目11-8 | 花岡金属 | 東京都千代田区神田松永町1 | 山口シロウ | 松戸市五香六実255 |
| 妹尾勇 | 松戸市岩瀬無番地 | スーダンコフ・カルテーム・シユエクスプレッション5フロア9A-28 | 北海道札幌市南12丁目2 | 田中寛 | 神奈川県横浜市久比呂723 | 富山博 | 東京都台東区泉京寺町228 | 山口重雄 | 松戸市小金378 |
| 石黒健一 | 千葉県市川市279-1 | 軍司晃 | 柏市柏52 | 田中ちやう | 東京都品川区大崎4-249 | 原田欣作 | 東京都台東区泉京寺町228 | 柳田邦雄 | 市川市八幡町2-815 |
| 飯田昌雄 | 松戸市常盤平3-25 | 鴻栗リウ | 柏市柏52 | 高橋史郎 | 東京都品川区大崎4-249 | 住田新之助 | 柏市中新宿237 | 山崎清三郎 | 茨・日立市北3丁目31-3 |
| 伊藤康正 | 千葉県印旛郡印西町小林2521 | 小林たみ | 柏市松崎502 | 竹中鉄雄 | 東京都墨田区向島中野野町91 | 平川徹外22名 | 柏市花野井98-1 | 山内景子 | 北海道滝川市大町17 |
| 岩田海三郎 | 茨・北相馬郡取手町台44 | 小池勝雄 | 柏市豊四季963 | 田中久生 | 東京都台東区浅草商店街町21 | 天野知子 | 柏市豊住145-34 | 嶋大和組 | 東京都千代田区神田須田町1-16 |
| 石田四 | 横濱市鶴見区上末吉町1131 | 小川裕子 | 柏市柏一丁目5-17 | 田中久生 | 東京都台東区浅草商店街町21 | 久野勝信 | 東京都台東区浅草カッパ町33 | 山仲健一 | 東京都葛飾区亀有1-1940 |
| 八入江定次 | 東京都墨田区向島3丁目13-10 | 小林興八 | 大阪府門真市堂町23-9 | 竹内政人 | 東京都中野区若宮1-12-13 | 肥田野愛子 | 東京都千代田区平川町2-15 | 谷島睦郎 | 東京都中野区中野5-22-21 |
| 伊藤光善 | 東京都墨田区横川橋3-12 | 小島久男外3名 | 埼玉県草加市永川町1142 | 谷康人 | 東京都保谷市下保谷437 | 冬木潔正 | 柏市南増尾2153-2 | 芳野春生 | 柏市松崎261 |
| 伊藤有子 | 東京都渋谷区幡ヶ谷1 | 小松文 | 東京都新宿区市谷本松町23 | 谷康人 | 東京都保谷市下保谷437 | 藤井誠一 | 市川市新田町3-161 | 吉田武俊 | 茨・日立市深田町700-1 |
| 伊藤泉 | 東京都豊谷区幡ヶ谷1 | 佐藤文 | 柏市豊四季678 | 土田晃 | 東京都葛飾区青戸3-13-26-31 | 福田正雄 | 東京都葛飾区小茂根1丁目26-1 | 吉田誠一 | 東京都渋谷区幡ヶ谷7 |
| 岩井百合子 | 東京都練馬区豊玉北6-10 | 沢田実 | 市川市北方町2-846 | 土屋耕作 | 東京都文京区小島天神町3-2 | 柏香田善之助 | 柏市大青田1948 | 吉田長蔵 | 柏市中央2丁目15-6 |
| 岩井恒太郎 | 東京都豊島区栗鴨一丁目2-5 | 佐藤正衛 | 松戸市千歳堀1507 | 土屋耕作 | 東京都文京区小島天神町3-2 | 本間俊之 | 神奈川県横浜市磯子区久里浜101 | 波辺綱雄 | 松戸市緑ノ口762-1 |
| 伊藤隆 | 東京都多摩郡清瀬町旭ヶ丘518 | 佐藤トメ子 | 埼玉県北葛飾郡三郷町241-2 | 飛渡保子 | 柏市今谷上町56 | 西田さた外7名 | 柏市柏一丁目1-5 | 波辺和幸 | 横濱市北区綱島414 |
| 内野とし子 | 東京都千代田区神田多町2-1 | 酒井久信 | 東京都練馬区錦一丁目35-11 | 富田正 | 柏市逆井1824-28 | 真山幸三 | 柏市光ヶ丘1740-100 | 若崎義男 | 東京都足立区原宿1-48 |
| 小野園義雄 | 東京都葛飾区芝又町3丁目1431 | 酒井共 | 東京都目黒区八雲2丁目23-11 | 藤東光商事 | 大阪府西成区神田河合4-3 | 森本時子外1名 | 柏市光ヶ丘1768 | 和田宇弘 | 東京都足立区千住宮本町10 |
| 大面敏夫 | 柏市南増尾2220 | 斉藤とめ | 東京都台東区入谷60 | 千業種正 | 東京都台東区浅草橋2-20-20 | 松島信太郎 | 柏市南増尾723 | 板倉吉郎 | 柏市富里三丁目1-3 |
| 大島茂男 | 東京都太田区鎌田1-18-14 | 斉藤正浩 | 東京都台東区入谷60 | 遠山主男 | 東京都墨田区島町7-141 | 松宮元三郎 | 東京都小平市花小金町1-890 | 岡田重三郎 | 柏市東一丁目868 |
| 岡田実 | 東京都台東区谷中清水町1 | 重盛要一 | 東京都杉並区天沼3-26-9 | 永井トシ江 | 東京都墨田区東町4-7 | 三立建設 | 松戸市常盤平4-17 | 山口貢 | 柏市十倉2363-18 |
| 大久保正弘 | 東京都豊島区駒込7-4-16 | 志村よ志 | 東京都台東区浅草山1-7 | 長瀬和良 | 東京都墨田区東町2-48 | 三浦長之助 | 松戸市常盤平7-7 | 山崎良介 | 柏市豊住73-45 |
| 川田トキ | 柏市緑葉田220 | 白山政造 | 東京都葛飾区金町4-3-16 | 中山孝治 | 東京都渋谷区恵比寿3-12 | 水野義弘 | 東京都足立区本木町444 | 五十嵐己之吉 | 柏市増尾1433-1 |
| 鎌木仙太郎 | 柏市十倉262 | 須貝敏之 | 東京都中野区上鷺宮1-2-2 | 山田テツ | 千葉県松波1-3-11 | 三門通商 | 東京都葛飾区金町3丁目17-1 | 三井ふみ | 松戸市五香六実一文字67-7 |

