

平成 2 7 年度版

柏 市 教 育 年 報

柏 市 教 育 委 員 会

は し が き

平成27年度版柏市教育年報は、平成27年度における柏市教育委員会の教育行政に関する事業実績を収録したものです。なお、【第7部 資料】については、最新のデータを掲載しています。

目 次

第1部 教育行財政

I 教育委員会

- 1 教育委員会 1
- 2 教育大綱・総合教育会議 6
- 3 柏市教育振興計画 7
- 4 事務局の組織及び事務分掌 10
- 5 附属機関 12

II 教育財政

- 1 平成27年度一般会計当初予算における教育費の概要 16
- 2 教育費の推移 17

第2部 みんなでつくる魅力ある学校

I 安心・規律・活気のある学び合いの場を作る

- 1 自他を尊ぶ教育の推進 18
- 2 一人一人の問題に応じた教育相談の充実 19
- 3 一人一人に応じた特別な教育的支援の充実 21
- 4 体育・健康に関する指導の充実 22
- 5 学校安全体制の充実 25
- 6 安心して学べる学校教育環境の整備 25

II 生涯にわたり学び続ける基礎を培う

- 1 学力向上に向けた支援の充実 28
- 2 学校図書館及びICTを活用した学習の推進 28
- 3 体験的な学習の推進 29
- 4 豊かな学びを支える学習環境の充実 30
- 5 発達や学びの連続性を踏まえた教育等の推進 30

III 教職員の力量を向上させる

- 1 教職員の力量向上を支える校内研究等の充実 32
- 2 経験や教育課題に応じた研修の充実 33

IV 組織としての学校の力を高める

- 1 学校経営力向上に向けた支援の充実 35
- 2 子どもに向き合う時間の確保に向けた支援の充実 36

V 家庭、地域に根ざした学校をつくる

- 1 学校、家庭、地域の協力関係の強化 37
- 2 家庭教育に対する支援の充実 42

第3部 地域における生涯学習社会の形成

I 現代的課題解決に対応した学習活動の支援

- 1 地域づくりへの参画支援 43
- 2 子育て・親育ちの支援 45
- 3 幅広い学習活動の推進 46

第4部 スポーツ・レクリエーション活動の充実

I 生涯を通じたスポーツ・レクリエーション活動の推進

- 1 地域スポーツ振興事業の充実 48
- 2 スポーツの場の拡充 51
- 3 公共スポーツ施設の整備・充実 52

第5部 文化の薫るまちづくり

I 市民の文化活動の支援と人材の育成

- 1 市民の文化活動の支援 54
- 2 芸術文化を担う人材の育成 58

II 歴史資料・文化財の保全と活用

- 1 文化財の調査研究の推進 58
- 2 市史編さん事業の推進 63
- 3 歴史資料・文化財に接することができる場と機会の提供 64

第6部 図書館サービスの充実

I 多様な図書館サービスの推進 69

第7部 資料

- 1 柏市教育関係沿革 77
- 2 旧沼南町教育関係沿革 81
- 3 歴代教育委員名簿 82
- 4 附属機関委員名簿 83
- 5 校長・教頭・学校医等名簿 88
- 6 市立学校所在地等 91
- 7 市立学校施設の状況 93
- 8 市立学校児童生徒数・教職員数 97
- 9 市立以外の市内教育機関 101
- 10 生涯学習関連施設等 103

第 1 部 教育行財政

I 教育委員会

1 教育委員会

(1) 教育委員

教育委員会は、5人の教育委員をもって組織される合議制の執行機関です。教育委員会の委員は、市長が議会の同意を得て任命し、任期は4年間です。

委員長は、委員の中から互選により選出され、教育委員会の会議を主宰し、教育委員会を代表します。教育委員会は、委員のうちから教育長を任命します。

■教育委員の状況（平成28年3月31日現在）

役職	氏名	就任年月日	任期満了日
委員長	塚 本 睦 子	平成21年10月1日（2期目）	平成29年 9月30日
委員長職務代理者	原 田 圭 子	平成23年10月5日（2期目）	平成31年10月 4日
委員	岩 佐 信 道	平成24年10月1日（1期目）	平成28年 9月30日
委員	吉 田 佳 子	平成26年10月1日（1期目）	平成30年 9月30日
教育長	河 原 健	平成24年10月1日（1期目）	平成28年 9月30日

(2) 教育委員会議

教育委員会の会議は委員長が招集し、委員長及び在任委員の過半数の出席をもって開き、議題を審議し、議決することができます。

平成27年度の会議の状況は、次のとおりです。

■会議開催回数

区分	4月	5月	6月	7月	8月	9月	10月	11月	12月	1月	2月	3月	計
定例会	1回	1回	1回	1回	1回	—	2回	1回	1回	1回	1回	1回	12回
臨時会	—	1回	—	—	—	—	1回	1回	—	—	2回	2回	7回
合計	1回	2回	1回	1回	1回	—	3回	2回	1回	1回	3回	3回	19回

■審議事項

平成27年 第4回定例会 4月30日(木)	報告事項	1 教育委員会事務局及び教育機関の職員数について 2 児童生徒数及び教職員数について 3 平成27年度主要事業の工事予定について 4 平成27年度全国学力・学習状況調査について 5 平成26年度事業実施状況について
	議決事項	1 教育機関の廃止について 2 柏市少年補導センター運営協議会委員の委嘱について 3 柏市史編さん委員会委員及び参与の委嘱について 4 教育財産の用途廃止について 5 教育財産の用途廃止について 6 柏市幼児教育振興審議会委員の委嘱について 7 柏市就学指導委員会委員の委嘱について
	協議事項	1 次回教育委員会定例会の開催日程について
平成27年 第4回臨時会 5月15日(金)	議決事項	1 柏市立学校教職員の懲戒処分内申について
平成27年 第5回定例会 5月28日(木)	報告事項	1 市議会平成27年第2回定例会について 2 柏市の「いじめ」の調査結果について 3 平成28年度使用教科書の採択について
	議決事項	1 柏市社会教育委員の委嘱について 2 柏市公民館運営審議会委員の委嘱について 3 柏市近隣センター条例の一部を改正する条例の制定に係る教育委員会の意見の聴取について

		<ul style="list-style-type: none"> 4 柏市文化振興審議会委員の委嘱について 5 柏市立図書館協議会委員の任命について 6 財産の取得の申入れについて 7 平成27年度6月補正予算案の教育に関する事務に係る部分について
	協議事項	<ul style="list-style-type: none"> 1 次回教育委員会議開催日程について
平成27年第6回定例会 6月26日(金)	報告事項	<ul style="list-style-type: none"> 1 市議会平成27年第2回定例会について 2 第1回柏市いじめ問題対策連絡協議会について
	議決事項	<ul style="list-style-type: none"> 1 柏市教育委員会指導員規則の一部を改正する規則の制定について 2 柏市生涯学習推進協議会委員の委嘱について 3 柏市スポーツ推進審議会委員の委嘱について 4 平成28年度柏市立高等学校第1年次入学者選抜要項の制定について
	協議事項	<ul style="list-style-type: none"> 1 次回教育委員会議開催日程について
平成27年第7回定例会 7月30日(木)	報告事項	<ul style="list-style-type: none"> 1 平成26年度決算審査について 2 平成27年度柏市中学校総合体育大会及び柏市立柏高等学校のインターハイへの出場について 3 平成27年度柏市学力・学習状況調査結果の概要について
	議決事項	<ul style="list-style-type: none"> 1 平成28年度使用小学校用教科用図書の採択について 2 平成28年度使用中学校用教科用図書の採択について 3 平成28年度使用文部科学省著作教科書、学校教育法附則第9条の規定による教科用図書及び拡大教科書の採択について 4 平成28年度使用柏市立柏高等学校教科用図書の採択について
	協議事項	<ul style="list-style-type: none"> 1 次回教育委員会議開催日程について
平成27年第8回定例会 8月27日(木)	報告事項	<ul style="list-style-type: none"> 1 総合教育会議の開催について 2 市議会平成27年第3回定例会について 3 第31回青少年夏のつどいオーバーナイトハイクについて 4 小中学校、図書館本館及び学校給食センターに係る電力需給契約の変更について 5 柏市のいじめの調査結果について
	議決事項	<ul style="list-style-type: none"> 1 教育委員会の権限に属する事務の管理及び執行の状況に係る点検及び評価について 2 柏市公民館条例施行規則の一部を改正する規則の制定について 3 指定管理者の指定に係る教育委員会の意見聴取について 4 教育財産の用途廃止について 5 「工事の請負契約の締結について」の一部変更の申入れについて 6 財産の取得の申入れについて 7 平成27年度9月補正予算案の教育に関する事務に係る部分について
	協議事項	<ul style="list-style-type: none"> 1 次回教育委員会議開催日程について
平成27年第9回定例会 10月1日(木)	選挙	<ul style="list-style-type: none"> 1 委員長選挙
	報告事項	<ul style="list-style-type: none"> 1 市議会平成27年第3回定例会について 2 中央公民館フェスティバルについて 3 こども図書館における活動について 4 平成27年度千葉県中学校総合体育大会の結果について
	議決事項	なし
	協議事項	<ul style="list-style-type: none"> 1 次回教育委員会議開催日程について
平成27年第5回臨時会 10月6日(火)	選挙	<ul style="list-style-type: none"> 1 委員長職務代理者選挙
平成27年第10回定例会 10月29日(木)	報告事項	<ul style="list-style-type: none"> 1 市議会平成27年第3回定例会について 2 第20回柏の歴史企画展及び歴史講演会について 3 平成27年度柏市スポーツ顕彰について

		<ul style="list-style-type: none"> 4 トップアスリートによる講演会等について 5 第21回手賀沼エコマラソンについて 6 第69回東葛飾地方中学校駅伝競走大会について 7 吹奏楽コンクールの結果等について 8 平成27年度全国学力・学習状況調査について
	議決事項	なし
	協議事項	1 次回教育委員会議開催日程について
平成27年 第6回臨時会 11月19日(木)	議決事項	<ul style="list-style-type: none"> 1 柏市第五次総合計画基本構想の制定に係る教育委員会の意見聴取について 2 財産の取得の申入れについて 3 平成26年度11月補正予算案の教育に関する事務に係る部分について
平成27年 第11回定例会 11月26日(木)	報告事項	<ul style="list-style-type: none"> 1 市議会決算審査特別委員会について 2 わんぱくこども祭りについて 3 歴史講演会について 4 市内中学・高校生知的書評合戦（ビブリオバトル）について 5 第66回千葉県中学校駅伝大会及び第30回千葉県中学女子駅伝大会の結果について 6 第21回日本管楽合奏コンテストの結果について 7 柏市中学生によるネットトラブル防止会議について 8 市立柏高等学校吹奏楽部のベトナム公演について
	議決事項	1 柏市教育委員会臨時職員就業規則の一部を改正する規則の制定について
	協議事項	1 次回教育委員会議開催日程について
平成27年 第12回定例会 12月24日(木)	報告事項	1 柏市中学生によるネットトラブル防止会議について
	議決事項	1 柏市立図書館条例施行規則の一部を改正する規則の制定について
	請願	1 教科書並びに教育現場での宗教的中立性の遵守を要望する請願について
	協議事項	1 次回教育委員会議開催日程について
平成28年 第1回定例会 1月28日(木)	報告事項	<ul style="list-style-type: none"> 1 市議会平成27年第1回定例会について 2 平成27年柏市新成人のつどいについて 3 第54回柏市民新春マラソンについて 4 第67回中学校対抗銚子半島一周駅伝大会について 5 柏市のいじめの状況について（2学期）
	議決事項	なし
	協議事項	1 次回教育委員会議開催日程について
平成28年 第1回臨時会 2月10日(水)	議決事項	1 柏市立小学校及び中学校の校長及び教頭の進退内申について
平成28年 第2回臨時会 2月17日(水)	議決事項	<ul style="list-style-type: none"> 1 柏市特別職職員給与条例及び地方教育行政の組織及び運営に関する法律の施行に伴う関係条例の整備に関する条例附則第2項の規定によりなおその効力を有するものとされた同条例第3条の規定による廃止前の柏市教育長給与等条例の一部を改正する条例の制定に係る教育委員会の意見聴取について 2 柏市一般職職員給与条例等の一部を改正する条例の制定に係る教育委員会の意見聴取について 3 柏市附属機関設置条例の一部を改正する条例の制定申し入れについて 4 柏市非常勤特別職職員報酬等支給条例の一部を改正する条例の制定に係る教育委員会の意見聴取について 5 平成27年度2月補正予算案の教育に関する事務に係る部分について 6 平成28年度予算案の教育に関する事務に係る部分について

平成 28 年 第 2 回定例会 2 月 25 日(木)	報告事項	1 第 4 9 回柏市教職員教育実践記録論文表彰式・記念講演会について 2 「平成 2 8 年度柏市教職員人材育成指針」及び「平成 2 8 年度柏市教職員人材育成指標」の策定について
	議決事項	1 第 3 7 回柏市教育功労者表彰について 2 教育財産の用途廃止について 3 柏市立小中学校通学区区域規則の一部を改正する規則の制定について
	協議事項	1 体育行事における「組体操」の実施について 2 次回教育委員会議開催日程について
平成 28 年 第 3 回臨時会 3 月 17 日(木)	議決事項	1 柏市教育委員会委員の辞職について
平成 28 年 第 4 回臨時会 3 月 23 日(水)	議決事項	1 柏市教育委員会職員の人事異動について
平成 28 年 第 3 回定例会 3 月 25 日(金)	報告事項	1 平成 2 8 年度柏市立高等学校入学者選抜について 2 平成 2 7 年度学校配当予算の執行状況調査について 3 平成 2 8 年度柏市学校教育指導の指針について 4 第 3 回柏市いじめ問題対策連絡協議会について
	議決事項	1 柏市教育振興計画後期基本計画の制定について 2 平成 2 8 年度柏市教育行政重点化方針の制定について 3 柏市教育委員会行政組織規則の一部を改正する規則の制定について 4 柏市教育委員会処務規程の一部を改正する訓令の制定について 5 柏市教育委員公文書管理規程の一部を改正する訓令の制定について 6 柏市教育委員会公印規則の一部を改正する規則の制定について 7 柏市教育委員会職員勤務時間規則の一部を改正する規則の制定について 8 柏市教育委員会事務局職員の人事異動について 9 柏市立高等学校教育職員勤務時間規則の一部を改正する規則の制定について 10 柏市立高等学校管理規則の一部を改正する規則の制定について
	協議事項	1 次回教育委員会議開催日程について

※教育委員会議は暦年のため、平成 2 7 年 4 月定例会は第 4 回となります。

(3) 教育委員協議会、勉強会及び施設訪問等

教育委員に対し、教育に関する重要事項等の協議会、勉強会を開催し、また学校や社会教育施設等の訪問・視察により本市教育の現状把握を行うことで、教育委員としての識見を深め、教育行政の一層の向上を図っています。

■教育委員会委員協議会実施状況（平成 2 7 年度）

実施日	協議内容
平成 27 年 4 月 30 日	学校事故について
平成 27 年 6 月 26 日	柏市教育振興計画 後期基本計画策定について
平成 27 年 7 月 30 日	①生涯学習推進計画について ②文化振興計画について ③スポーツ推進計画について ④教育に関する事務の点検・評価について
平成 28 年 2 月 17 日	①組体操について ②学校事故について
平成 28 年 2 月 25 日	学校事故について

■教育委員勉強会及び施設訪問・学校視察等（平成 2 7 年度）

実施日	内 容	場 所
平成 27 年 7 月 2 日	平成 2 8 年度使用中学校教科用図書勉強会	沼南庁舎
平成 27 年 7 月 16 日	市立高校教科用図書勉強会	沼南庁舎
平成 27 年 7 月 30 日	総合教育会議・大綱についての勉強会	沼南庁舎
平成 27 年 8 月 27 日	平成 2 6 年度柏市学力・学習状況調査結果報告書についての勉強会	沼南庁舎

平成 27 年 10 月 29 日	学びづくりフロンティアプロジェクト対象校視察	高田小学校
平成 27 年 10 月 29 日	第五次総合計画について	沼南庁舎
平成 27 年 11 月 10 日	外国語活動研修会視察	柏の葉小学校
平成 28 年 1 月 28 日	図書館本館見学	柏市立図書館本館
平成 28 年 1 月 28 日	柏の歴史企画展見学（「金陵 ー近代日本を見据えた松ヶ崎の大儒ー」）	郷土資料展示室

■教育委員行政視察等実施状況（平成 27 年度）

実施日	訪問先及び訪問市	視察内容
平成 28 年 2 月 4 日	北区立中央図書館（東京都北区）	施設・運営の説明及び施設の視察

(4) 教育功労者表彰・教育奨励賞の表彰

教育委員会では、毎年度末、柏市教育委員会表彰規則に基づき、年度中に本市の教育向上に尽力された方、地道な教育活動に努めて多大な功績を残された方、各種のコンクールなどにおいて優秀な成績をおさめられた方の栄誉をたたえて、表彰を行っています。

平成 27 年度は、個人 25 人と 26 団体が表彰されました。

■教育功労者表彰〔個人の部 17 人〕順不同（敬称略）

氏名	備考	氏名	備考
柏 熊 孝	柏第六小学校校長	細 谷 弘 美	土南部小学校校長
城 川 達 也	酒井根小学校校長	石 塚 眞理子	柏の葉小学校教諭
江 澤 昌 通	酒井根西小学校教諭	須 藤 政 厚	土小学校教諭
高 野 由美子	中原中学校教諭	千木良 早 苗	風早南部小学校教諭
徳 永 勤	藤心小学校教諭	和 田 俊 彦	柏第四中学校教諭
宮 地 直 丸	学校医	長 島 善 則	学校歯科医
義 澤 裕 二	学校歯科医（故人）	村 上 瑛 子	学校薬剤師
百 浦 真 也	学校薬剤師	伊 藤 延 男	元柏市文化財保護委員 （故人）
大 瀬 宏 美	元柏市公民館運営審議会委員 元柏市社会教育委員		

■教育奨励賞〔個人の部 8 人〕順不同（敬称略）

氏名	備考	氏名	備考
伊 東 彩 花	柏第三小学校	深 野 優風奈	酒井根西小学校
井 上 瑛 太	豊小学校	井 上 奈津希	豊小学校
中 村 心 来	高柳小学校	田 結衣子	柏の葉小学校
瀬 尾 まどか	松葉中学校	山 崎 莉 方	手賀中学校

■教育奨励賞〔団体の部 26 団体〕順不同（敬称略）

団体名	団体名
柏第一小学校吹奏楽部	柏第二小学校吹奏楽部
柏第三小学校吹奏楽部	光ヶ丘小学校吹奏楽部
柏第八小学校吹奏楽部	酒井根小学校吹奏楽部
藤心小学校ブラスバンド部	高田小学校吹奏楽部
酒井根東小学校吹奏楽部	松葉第二小学校吹奏楽部
高柳小学校金管バンド部	柏中学校吹奏楽部
富勢中学校吹奏楽部	光ヶ丘中学校吹奏楽部
柏第三中学校吹奏楽部	柏第五中学校吹奏楽部
酒井根中学校吹奏楽部	西原中学校吹奏楽部
豊四季中学校吹奏楽部	大津ヶ丘中学校吹奏楽部
高柳中学校吹奏楽部	市立柏高等学校吹奏楽部
酒井根小学校エコクラブ	中原小学校 P T A 広報誌ボランティア
土中学校	逆井中学校逆井囃子保存の会

2 教育大綱・総合教育会議

(1) 柏市教育大綱

地方教育行政の組織及び運営に関する法律第1条の3の規定に基づき、(2)の総合教育会議での協議を経て、平成28年3月に柏市教育大綱を策定しました。

主な内容は、次のとおりです。

- 未来を担う生きる力を備えた子どもを育てます。
 - ・すべての子どもたちの学ぶ意欲と学ぶ習慣を育み、学び続ける力につなげるための教育を推進します。
 - ・豊かな心と健やかな体を育むとともに、これからの時代に必要な力を培う教育を推進します。
 - ・併せて、支えが必要な子どもの支援を充実させます。
- より良い教育のための体制・環境を整備します。
 - ・教職員の指導力及び学校の組織力の向上を図り、地域と学校が一体となった教育を推進します。
 - ・子どもたちが安心して学べる環境を確保するとともに、学校の施設、設備等の適切な整備を推進します。
- 地域や社会の課題に対応した生涯学習を推進します。
 - ・地域や社会の課題の解決につながる学習機会を提供するとともに、情報収集・知識習得の場としての図書館サービスの充実を図ることにより、生涯学習を推進し、地域で活躍する人材を育てます。
- 誇りの持てる文化を醸成します。
 - ・吹奏楽を始めとした柏市の特色あふれる様々な文化・芸術活動を発展させるとともに、柏市の歴史資料や文化財を保存・活用することにより、文化を通して市民が地域に愛着・誇りを持てるまちづくりを目指します。
- スポーツを愛するまちの実現を目指します。
 - ・スポーツを身近に楽しむきっかけをつくるための事業を推進することにより、市民の体力向上・健康増進・スポーツ技術の向上を図るとともに、様々なスポーツを通じて多くの人々がつながり、交流する活気のあるまちづくりを目指します。

(2) 総合教育会議

総合教育会議は、地方教育行政の組織及び運営に関する法律第1条の4の規定に基づき市長が設置するもので、市長及び教育委員会で構成されます。会議は、市長が招集し、教育の重点施策等について、市長と教育長、教育委員が協議・調整を行います。

■総合教育会議実施状況

回	開催日時	議題等
第1回	平成27年8月21日(金) 午後1時30分～午後2時	(1) 会議の運営について (2) 大綱策定の考え方について
第2回	平成27年11月24日(火) 午前10時～午前11時30分	(1) 教育大綱の策定について (2) 平成28年度教育重点施策について

3 柏市教育振興計画

柏市教育振興計画は、学校教育を中心に家庭や地域における教育活動も含めた子どもの教育に係る分野を対象とする計画です。

平成24年度から32年度までの9年間を計画期間とし、この9年間を対象とする「基本構想」と、平成24年度から平成27年度の前期4年間を対象とする「前期基本計画」及び平成28年度から32年度までの後期5年間を対象とする「後期基本計画」で構成しています。

(1) 基本構想

①基本理念 「自他を尊び 支え合い、学び合い、高め合う 教育」

②柏市の教育が目指す姿

目指す子どもの姿	<ul style="list-style-type: none"> ・かけがえのない自分という存在を大切にする、心身ともに健康な子ども ・他者を尊重し、思いやり、社会の一員として協力し合える子ども ・課題を乗り越えようとする心を持ち、生涯にわたり学び続ける基礎を身に付けた子ども
目指す学校・教職員の姿	<ul style="list-style-type: none"> ・子どもたちが学び合う場として、教育活動を組織的に実践し、家庭や地域から信頼され、支えられる学校 ・教育者としての愛情と使命感を持ち、相互に力量を高め合い、連携協力して課題を解決する教職員
期待される家庭、地域の姿	<ul style="list-style-type: none"> ・すべての教育の出発点として、愛情と自信を持ち、自立に向けた子どもの心身の発達を支える家庭 ・学校や家庭との協力のもと、積極的に教育に関わり、子どもたちの健全な成長を支える地域

(2) 前期基本計画（対象期間：平成24年度～平成27年度）

①基本方針 「みんなでつくる魅力ある学校 ～学びの確保 学びを支える組織 学びへの支援～」

②施策等

施策展開の方向		施策名称	取り組みの方向
1	安心・規律・活気のある学び合いの場をつくる	1 自他を尊ぶ教育の推進	① 道徳教育の充実
			② 生徒指導体制の充実
			③ いじめ対策の推進
			④ 人権尊重教育の推進
		2 一人一人の問題に応じた教育相談の充実	① 教育相談体制の充実
			② 長期欠席対策の充実
		3 一人一人に応じた特別な教育的支援の充実	① 発達障がいに関する理解啓発
			② 校内支援体制の整備充実
			③ 特別支援教育補助員の適正配置
			④ NPO法人等の協力による日本語・教科学習指導
		4 体育・健康に関する指導の充実	① 運動に親しみ、体力の向上を図る取り組みの推進
			② 部活動の活性化の支援
			③ 保健教育の充実
			④ 食育の推進
		5 学校安全体制の充実	① 防災、防犯及び交通安全教育の充実
			② 学校や地域における安全対策の強化
		6 安心して学べる学校教育環境の整備	① 耐震補強整備
			② 除染等の推進
			③ 校舎等改修整備
			④ 柏北部中央地区新設学校整備
			⑤ 学校規模の適正化

				⑥	一時的な教室不足への対応
				⑦	給食施設，調理機器の老朽化対策
				⑧	給食コストの削減
2	生涯にわたり学び続ける基礎を培う	1	学力向上に向けた支援の充実	①	学力向上関係事業の改善
				②	教育課程の編成・実施に対する支援
				③	学習習慣の形成に向けた啓発
		2	学校図書館及びICTを活用した学習の推進	①	学校図書館及びICTを活用した授業に対する支援等
				②	学校図書館及びICTの活用に係る教員の力量向上
		3	体験的な学習の推進	①	外部人材・施設を活用した体験的な学習の推進
				②	環境教育の推進
				③	キャリア教育の推進
				④	ものづくり体験や芸術体験の推進
				⑤	伝統・文化，国際理解，平和に関する教育の推進
		4	豊かな学びを支える学習環境の充実	①	学校図書館の学習情報センター化
				②	ICT機器等の整備充実
				③	子どもたちの学習活動を支える人的支援
				④	備品の更新，財産管理の徹底
		5	発達や学びの連続性を踏まえた教育等の推進	①	幼児教育研究の充実
②	幼稚園・保育園と小学校の連携の推進				
③	小学校と中学校の連携の推進				
④	魅力ある市立高校教育の推進				
3	教職員の力量を向上させる	1	教職員の力量向上を支える校内研究等の充実	①	指導主事によるきめ細かな支援
				②	研究指定校に対する支援
				③	研究成果等の共有化
		2	経験や教育課題に応じた研修の充実	①	若年層教員の力量向上
				②	中堅層教員の力量向上
				③	専門的な研修の充実
				④	研修拠点の整備
4	組織としての学校の力を高める	1	学校経営力向上に向けた支援の充実	①	管理職の育成
				②	教務主任，研究主任等の力量向上
				③	学校評価の充実
				④	家庭，地域の声を生かした学校づくり
				⑤	個性的な学校づくりの支援
		2	子どもに向き合う時間の確保に向けた支援の充実	①	校務の効率化
				②	心の健康を保つための対策の充実
				③	学校法律相談の充実
				④	事故対策教員の配置
5	家庭，地域に根ざした学校をつくる	1	学校，家庭，地域の協力関係の強化	①	学校支援体制の充実
				②	P T Aや青少年健全育成団体等への支援
				③	青少年の非行防止と相談体制の充実
		2	家庭教育に対する支援の充実	①	情報提供の充実
				②	情報交換の場の設定
				③	児童虐待への対応
				④	保護者の経済的負担の軽減

(3) 後期基本計画（対象期間：平成28年度～平成32年度）

①基本方針 「みんなでつくる魅力ある学校 ～子どもたちの学ぶ意欲と学ぶ習慣を育み、学び続ける力につなげる教育～」

②施策等

施策展開の方向		施策名称		取り組みの方向	
1	生涯にわたり学び続ける基礎を培う	1	これからの時代に必要な力を育み、わかる喜びにつなげる授業の推進	①	学びづくりフロンティアプロジェクトの推進
				②	学びを支援する人的配置の充実
				③	体験的な学習の推進
				④	学校図書館を活用した調べ学習の推進
				⑤	授業での ICT の利活用の推進
				⑥	大学・民間教育機関等との連携の推進
				⑦	英語教育の推進
		4	発達や学びの連続性を踏まえた教育の推進	①	幼児教育研究の推進
②	幼保小連携の推進				
③	小中連携の推進				
④	市立高校教育の推進				
2	安心・規律・活気のある学び合いの場をつくる	1	自他を尊ぶ教育の推進	①	道徳教育の充実
				②	いじめ防止対策の推進
				③	生徒指導体制の充実
				④	人権尊重教育の推進
				⑤	情報モラル教育の推進
				⑥	読書活動の推進
		2	一人一人に応じた教育の推進	①	教育相談の充実
				②	不登校児童生徒への支援の充実
				③	インクルーシブ教育システム構築の推進
				④	外国人、帰国児童生徒等に対する日本語指導
		3	健やかな体をつくる教育の推進	①	食育の推進
				②	薬物乱用防止教育の充実
				③	いのちの教育の推進
				④	体力・運動能力の維持及び向上
		4	子どもの安全の確保の充実	①	学校給食の安全の確保
				②	防災、防犯及び交通安全教育の充実
				③	学校や地域における安全対策の強化
				④	学校規模の適正化
		5	学校施設の適切な整備及び管理	②	学校施設の維持管理
				③	学校設備・振興備品の整備・管理
④	給食施設・備品の整備				
①	学校教職員人材育成指針に基づく人材育成の推進				
3	学校の組織力・教職員の力量を高める	1	様々な教育課題に対応できる力量を備えた教職員の育成	②	効果的な人材育成のための取組・支援の充実
				①	学校経営力の向上
		2	組織的な学校運営による学校の総合力の向上	②	子どもに向き合う時間の確保
				①	学校支援体制の充実
4	家庭・地域に根ざした学校をつくる	1	家庭と地域と学校が一体となった教育の推進	②	家庭教育に対する支援の充実
				③	青少年健全育成事業の推進
				④	家庭学習の定着に向けた支援
				⑤	保護者の経済的負担の軽減
				①	学校支援体制の充実

4 事務局の組織及び事務分掌

(1) 教育委員会の組織及び定数・実数（平成27年4月1日）

※（ ）内は(定数/実数)

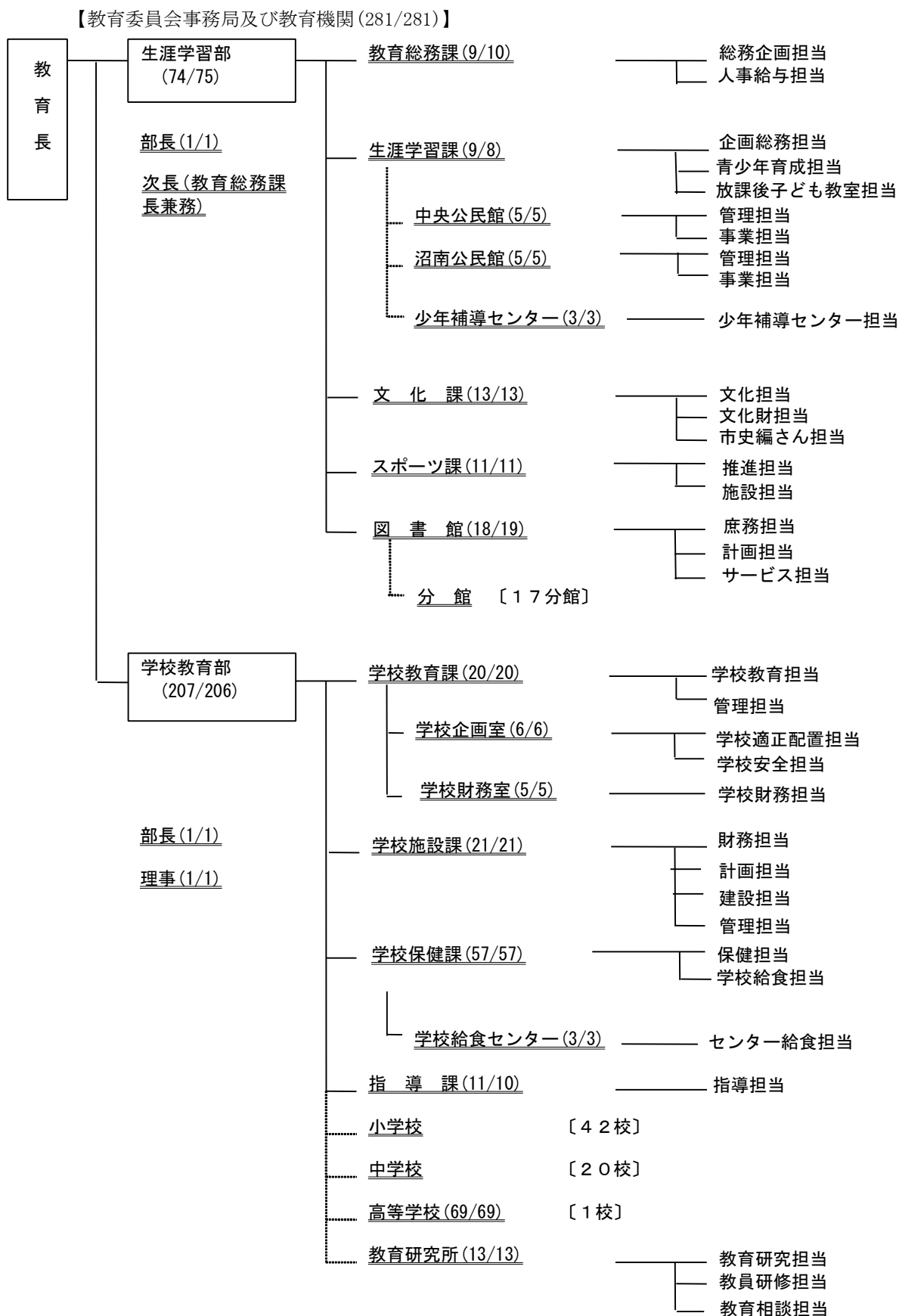

(2) 事務局の事務分掌（平成27年度）

部	課・室・教育機関	担 当	分 掌 事 務
生涯学習部	教育総務課	総務企画担当，人事給与担当	教育委員会議，教育委員の秘書，教育功労・奨励表彰，調査統計，職員人事，福利厚生，公務災害補償，組織調整，定員管理，文書事務，情報公開
	生涯学習課	企画総務担当，青少年育成担当，放課後こども教室担当	生涯学習推進計画，社会教育事業・青少年健全育成事業の計画・実施，社会教育委員，社会教育関係団体・青少年関係団体の支援，学校施設（教室及び図書室）の開放，青少年センターの管理・運営，放課後子ども教室事業
	中央公民館	管理担当，事業担当	公民館事業の企画・実施，館の管理・運営，公民館運営協議会
	沼南公民館	管理担当，事業担当	公民館事業の企画・実施，館の管理・運営
	少年補導センター	少年補導センター担当	街頭補導・少年相談・専門機関への通告・関係者に対する補導連絡等による少年非行の早期発見・早期補導，少年の補導に関する情報の収集及び資料の整備，有害図書等の追放事業，少年補導関係団体の支援
	文化課	文化担当，文化財担当，市史編さん担当	芸術文化事業の実施，市民の芸術文化活動の支援，市民ギャラリーの管理・運営，文化振興審議会，文化財の保護，市史編さん
	スポーツ課	推進担当，施設担当	スポーツ推進の計画，市民のスポーツ活動の普及・奨励，スポーツ関係団体の支援，スポーツ指導者の育成，スポーツ推進委員，スポーツ推進審議会，スポーツ施設の整備・管理，学校体育施設の開放
	図書館	庶務担当，計画担当，サービス担当	本館及び分館の管理・運営，図書館事業の企画，館の広報及び統計，図書館協議会，図書館資料の整理・保管・廃棄，読書会・研究会・鑑賞会，プラネタリウム等
図書館分館		図書館資料の整備，読書会・研究会・鑑賞会等	
学校教育部	学校教育課	学校教育担当，管理担当	就学・転入学，学級編制，就学援助，育英事業，部内定員及び事業調整，教職員の服務・人事内申，学校事故，学校経営の指導助言
	学校企画室	学校適正配置担当，学校安全担当	学校適正配置，学校適正配置審議会，通学区域，通学区域審議会，市立学校の設置・廃止，安全に係る情報，学校安全の調査研究，学校安全対策，学校安全に係る指導助言
	学校財務室	学校財務担当	市立小中学校の予算執行，市立小中学校の財務及び学校事務の効率化に係る指導助言，教材・教具・備品の整備，寄附採納，部内予算調整
	学校施設課	財務担当，計画担当，建設担当，管理担当	学校施設の台帳・図面等の整備保管，学校施設整備に係る補助金・起債，学校用地の取得・管理，学校施設整備に係る調査・計画，学校施設の建設・維持管理
	学校保健課	保健担当，学校給食担当	学校保健の指導及び環境衛生，児童・生徒・教職員の保健衛生，学校保健の調査・統計，就学時健康診断，学校医等，学校保健会，学校給食の指導，学校給食の安全衛生管理，学校給食の設備・備品
	学校給食センター	センター給食担当	センターの管理・運営，学校給食費の徴収，学校給食の調理及び配送
	指導課	指導担当	学校施設の使用許可，学校教育指導の指針の策定，教育課程・学習指導及び生徒指導に係る指導助言，市立小中学校の教科用図書の採択，研究学校の指定・推進，教育研究団体の育成
高等学校		教職員の服務，教員の共済・互助会，教科用図書の選定，奨学金の給付，学校施設の維持管理	
教育研究所	教育研究担当，教員研修担当，教育相談担当	教育に係る調査・研究，教育に係る研修・講演，副読本・学習資料の収集・提供，情報教育，幼児教育，幼児教育振興審議会，教育相談，特別支援教育，就学指導，就学指導委員会，長期欠席対策	

5 附属機関（平成27年度実績）

(1) 柏市生涯学習推進協議会

設置の趣旨	推進本部における生涯学習施策の改訂に関する協議を受けて、同様の事項を行政外部の立場から検討を加えるため	
所管事項	生涯学習関係施策に関すること	
所管部署	生涯学習課	
会議開催状況	平成27年 8月7日	<ul style="list-style-type: none"> 第3次柏市生涯学習推進計画の方向性について 生涯学習関係団体へのヒアリングについて
	平成27年 11月30日	<ul style="list-style-type: none"> パブリックコメント素案について 活動事例について
	平成28年 2月16日	<ul style="list-style-type: none"> 第3次柏市生涯学習推進計画（案）について 事例集・手引書について

(2) 柏市社会教育委員

設置の趣旨	社会教育行政に広く地域の意見等を反映させるため、教育委員会の諮問機関として設置している	
所管事項	社会教育振興施策の総合的かつ効率的な推進についての審議及び答申に関する事務	
所管部署	生涯学習課	
会議開催状況	平成27年 6月24日	<ul style="list-style-type: none"> 平成27年度生涯学習部各課・館・所主要事務事業概要について 沼南公民館の近隣センター化について 柏市生涯学習推進計画策定について 柏市教育振興計画（社会教育分野）について
	平成27年 10月22日	<ul style="list-style-type: none"> 第3次柏市生涯学習推進計画について 家庭教育支援方策の取り組みについて
	平成28年 2月22日	<ul style="list-style-type: none"> 平成28年度社会教育団体への補助金交付について 第3次柏市生涯学習推進計画について

(3) 柏市公民館運営審議会

設置の趣旨	公民館における各種事業の企画実施について学校関係者や市民の代表者から意見を聞き事業に反映させるため	
所管事項	館長の諮問に応じ、公民館における各種事業の企画実施及び事業の評価について調査審議する	
所管部署	中央公民館	
会議開催状況	平成27年 7月9日	<ul style="list-style-type: none"> (1) 公民館事業の方針について (2) 平成26年度中央公民館・沼南公民館の事業報告 (3) 平成27年度中央公民館・沼南公民館の事業計画
	平成27年 11月20日	<ul style="list-style-type: none"> (1) 平成27年度中央公民館・沼南公民館の事業報告 (2) 沼南公民館の近隣センター移行について（進捗状況）
	平成28年 2月22日	<ul style="list-style-type: none"> (1) 報告事項 第3次柏市生涯学習推進計画について (2) 審議事項 1 平成27年度中央公民館・沼南公民館の事業報告 2 平成28年度中央公民館事業計画

(4) 柏市史編さん委員会

設置の趣旨	本市の歴史的発展過程を系統的に解明し、もって市政発展と市民の愛郷心の高揚を図るため	
所管事項	市史の編さんに関する基本方針を定め、必要な資料の収集と研究を行い編さん業務にあたる	
所管部署	文化課	
会議開催状況	平成27年 5月20日	<ul style="list-style-type: none"> 平成27年度事業計画について 『柏市史 沼南町史通史編』（仮称）について
	平成27年 11月20日	<ul style="list-style-type: none"> 市史刊行計画の変更について 『柏市史 沼南町史通史編』（仮称）の編集方針について

(5) 柏市文化財保護委員会

設置の趣旨	文化財の保存及び活用に関し教育委員会の諮問に答え、又は意見を具申し、及びこれらに必要な調査研究を行う	
所管事項	文化財の保存及び活用に関する答申、意見の具申及びこれらに必要な調査研究	
所管部署	文化課	
会議開催状況	平成 28 年 3 月 24 日	報告 見学 ・平成 27 年度事業報告について ・旧柏市西部消防署根戸分署（伝馬糧庫） ・今谷刑場跡

(6) 柏市文化振興審議会

設置の趣旨	文化振興に関し、様々な立場から意見を徴し、また教育委員会からの諮問の対する答申をいただくため	
所管事項	文化振興施策の総合的かつ効率的な推進についての審議及び答申に関する事務	
所管部署	文化課	
会議開催状況	平成 27 年 6 月 26 日	・平成 26 年度,平成 27 年度文化課関連事業について ・柏駅東口D街区移転後の柏市民ギャラリーについて ・第四次柏市芸術文化振興計画の策定について
	平成 27 年 8 月 31 日	・柏市民ギャラリーについて ・第四次柏市芸術文化振興計画の策定について
	平成 27 年 10 月 30 日	
	平成 27 年 12 月 22 日	
	平成 28 年 2 月 9 日	・平成 27 年度,平成 28 年度文化課関連事業について ・柏市民ギャラリーについて ・第四次柏市芸術文化振興計画に対するパブリックコメント結果について ・第四次柏市芸術文化振興計画について（答申）
平成 28 年 3 月 23 日		

(7) 柏市スポーツ推進審議会

設置の趣旨	スポーツ推進に関する重要事項等について、中立公正な立場から調査、審議及びその決定をする必要があるため	
所管事項	(1) スポーツ推進に関する重要事項についての調査審議 (2) スポーツ推進に関する重要事項についての建議 (3) スポーツ推進に関する計画についての審議	
所管部署	生涯学習部 スポーツ課	
会議開催状況	平成 27 年 7 月 2 日 審議会	・委嘱交付式 ・第 2 期柏市スポーツ推進計画の策定について 他
	平成 27 年 8 月 25 日 審議会	・第 2 期柏市スポーツ推進計画の策定について 他
	平成 27 年 10 月 16 日 審議会	・第 2 期柏市スポーツ推進計画の策定について 他
	平成 27 年 11 月 11 日 審議会	・第 2 期柏市スポーツ推進計画案について 他
	平成 28 年 1 月 27 日 審議会	・第 2 期柏市スポーツ推進計画案について 他

(8) 柏市少年補導センター運営協議会

設置の趣旨	少年補導センターの適切な運営を図るため	
所管事項	(1) 活動報告、運営方針、事業計画についての協議 (2) 青少年の非行防止、健全育成に関する意見交換	
所管部署	少年補導センター	
会議開催状況	平成 27 年 5 月 13 日	(1) 平成 26 年度活動報告についての協議 (2) 平成 27 年度運営方針、事業計画についての協議 (3) ネット型非行対策を中心とした意見交換

(9) 柏市立図書館協議会

設置の趣旨	図書館運営に関し、館長の諮問に応ずるとともに、図書館が行うサービスについて、有識者から意見を聴取するため	
所管事項	図書館の運営全般に関する協議、図書館奉仕の在り方に関する協議	
所管部署	図書館	
会議開催状況	平成 27 年 6 月 30 日	・平成 27 年度の検討内容 ・平成 27 年度柏市教育行政重点化方針 ・平成 26 年度事業方向 ・郷土行政資料のあり方について
	平成 27 年 10 月 8 日	・ヤングアダルトサービス等先進図書館視察研修 (市川市立中央図書館、墨田区ひきふね図書館)
	平成 28 年 3 月 18 日	・本館の館内表示について ・ヤングアダルトサービスについて ・(仮)第三次柏市子ども読書活動推進計画の策定について ・平成 27 年度主要事業報告 ・平成 27 年度柏市教育行政重点化方針について ・柏市子ども読書活動推進計画(第二次)主要事業活動報告

(10) 柏市通学区域審議会

設置の趣旨	本市の小学校及び中学校の通学区域の適正化を期するため、教育委員会の諮問機関として設置する	
所管事項	市立小学校及び中学校の通学区域に関する審議	
所管部署	学校企画室	
会議開催状況	休止中	

(11) 柏市学校適正配置審議会

設置の趣旨	本市の小学校及び中学校の適正な規模及び配置について検討するため、教育委員会の諮問機関として設置する	
所管事項	市立小学校及び中学校の適正な規模及び配置に関する審議	
所管部署	学校企画室	
会議開催状況	休止中	

(12) 柏市幼児教育振興審議会

設置の趣旨	市長又は教育委員会の諮問に応じ、幼児教育の振興充実のために、調査及び審議する	
所管事項	(1) 幼児教育の振興充実のための調査 (2) 幼児教育の振興充実のための審議	
所管部署	教育研究所	
会議開催状況	平成 27 年 9 月 3 日	(1) 教育研究所(幼児教育関係概要に関する報告) (2) 柏市の幼児教育の現状と課題及び今後の幼児教育の在り方についての協議

(13) 柏市就学指導委員会

設置の趣旨	心身に障害のある児童生徒の適正な就学についての判定及び具申に関する事務	
所管事項	就学に関する審査	
所管部署	教育研究所	
会議開催状況	平成 27 年 5 月 21 日	平成 26 年度就学指導状況 平成 27 年度就学指導委員会年間計画
	平成 27 年 7 月 23 日	新設特別支援学級及び経過観察児童生徒の状況把握 就学相談, 審議, 判定
	平成 27 年 9 月 10 日	就学相談, 審議, 判定
	平成 27 年 10 月 8 日	就学相談, 審議, 判定
	平成 27 年 11 月 5 日	臨時就学指導委員会(特別支援学校入学予定児童生徒の審議)
	平成 27 年 11 月 19 日	就学相談, 審議, 判定
	平成 27 年 12 月 10 日	就学相談, 審議, 判定
	平成 28 年 1 月 21 日	就学相談, 審議, 判定
	平成 28 年 2 月 4 日	就学相談, 審議, 判定 平成 27 年度就学指導のまとめと反省

II 教育財政

1 平成27年度一般会計当初予算における教育費の概要

(1) 教育費の目的別内訳

(単位/千円, %)

区 分	平成27年度		平成26年度		比較	伸び率
	予算額	構成比	予算額	構成比		
教育総務費	1,961,413	13.1	1,679,891	14.3	281,522	16.8
小学校費	3,277,178	21.9	2,594,659	22.1	682,519	26.3
学校管理費	1,064,033	7.1	1,157,334	9.8	△93,301	△8.1
教育振興費	590,505	4.0	550,539	4.7	39,966	7.3
学校建設費	1,622,640	10.8	886,786	7.6	735,854	83.0
中学校費	3,777,829	25.3	1,796,716	15.3	1,981,113	110.3
学校管理費	602,199	4.0	622,912	5.3	△20,713	△3.3
教育振興費	304,922	2.1	301,938	2.6	2,984	1.0
学校建設費	2,870,708	19.2	871,866	7.4	1,998,842	229.3
高等学校費	961,812	6.5	945,035	8.0	16,777	1.8
学校管理費	816,900	5.5	810,076	6.9	6,824	0.8
教育振興費	67,031	0.5	66,816	0.5	215	0.3
学校建設費	77,760	0.5	67,900	0.6	9,860	14.5
諸 費	121	0.0	243	0.0	△122	△50.2
幼稚園費	1,209,472	8.1	1,004,307	8.5	205,165	20.4
社会教育費	1,051,261	7.0	1,028,320	8.7	22,941	2.2
保健体育費	2,707,478	18.1	2,710,742	23.1	△3,264	△0.1
教育費合計	14,946,443	100.0	11,759,670	100.0	3,186,773	27.1

(2) 教育費の経費別内訳

(単位/千円, %)

区 分	平成27年度		平成26年度		比較	伸び率
	予算額	構成比	予算額	構成比		
消費的経費	8,896,827	59.5	8,504,251	72.3	392,576	4.6
人件費	2,738,629	18.3	2,722,461	23.1	16,168	0.6
物件費	5,894,272	39.4	5,527,327	47.0	366,945	6.6
その他	263,926	1.8	254,463	2.2	9,463	3.7
維持補修費	153,328	1.0	153,452	1.3	△124	△0.1
扶助費	1,450,969	9.7	1,230,897	10.5	220,072	17.9
投資的経費	4,245,869	28.4	1,688,620	14.4	2,557,249	151.4
積立金	450	0.0	450	0.0	0	0.0
繰出金	199,000	1.4	182,000	1.5	17,000	9.3
教育費合計	14,946,443	100.0	11,759,670	100.0	3,186,773	27.1

2 教育費の推移

(1) 歳出予算総額に占める教育費の割合

(単位/千円, %)

区分	平成27年度	平成26年度	平成25年度	平成24年度	平成23年度
一般会計予算額	122,220,000	114,350,000	110,160,000	109,150,000	112,920,000
うち教育費	14,946,443	11,759,670	11,349,395	10,872,445	14,032,245
教育費比率	12.2	10.3	10.3	10.0	12.4
教育費の 対前年度比率	127.1	103.6	104.4	77.5	90.3

(2) 児童生徒1人あたりの教育費

(単位/円, %)

区分	平成27年度	平成26年度	平成25年度	平成24年度	平成23年度
小学校	152,250	121,161	122,686	117,257	219,706
対前年度比率	125.7	98.8	104.6	53.4	79.9
中学校	376,954	179,259	161,306	129,552	134,181
対前年度比率	210.3	111.1	124.5	96.6	85.8
高等学校	1,008,189	982,365	915,735	936,101	1,473,947
対前年度比率	102.6	107.3	97.8	63.5	81.4

(3) (2)のうち児童生徒1人あたりの教育振興費

(単位/円, %)

区分	平成27年度	平成26年度	平成25年度	平成24年度	平成23年度
小学校	27,433	25,708	24,067	24,929	27,480
対前年度比率	106.7	106.8	96.5	90.7	104.1
中学校	30,425	30,125	30,975	28,423	33,534
対前年度比率	101.0	97.3	109.0	84.8	93.4
高等学校	70,263	69,455	68,774	71,851	80,189
対前年度比率	101.2	101.0	95.7	89.6	98.0

※(2)(3)は、各年度5月1日現在の児童生徒数を用いて算出。

第2部 みんなでつくる魅力ある学校

I 安心・規律・活気のある学び合いの場をつくる

1 自他を尊ぶ教育の推進

(1) 道徳教育の充実

柏市の各校では、道徳教育の要となる道徳の時間の充実を図るために、学校の実態に応じた道徳の全体計画及び各学年の指導計画（4つの主項目「A主として自分自身に関すること」「B主として他の人とのかかわりに関すること」「C主として集団や社会とのかかわりに関すること」「D主として自然や崇高なもののかかわりに関すること」を含む）の作成・見直しを行っています。また、各教科、特別活動及び総合的な学習の時間など、全ての教育活動を通して道徳教育の充実を図っています。教材としては、副読本を主とし「私たちの道徳」なども活用しています。また各校独自の教材開発にも努めています。更に、各校より指導案を集め柏市内の先生方で共有できるようWebで公開しています。

道徳の指導は、学校、家庭、地域社会の三者それぞれが役割を果たし、それらの間に一貫した方針が保たれることによって、その成果をあげることができます。道徳の授業を平成17年度以降毎年全校で公開し、参観者から意見を伺うことにより、教師の指導力の向上を図るとともに、学校や家庭・地域社会が一体となって豊かな心の教育に係る機運を高めるように指導しています。また、従来これらが個々に担っていた社会体験、奉仕体験、自然体験による教育力を、学校がコーディネートし、より効果を高めていくことができるよう推進しています。

(2) 生徒指導体制の充実

生徒指導は、全ての児童生徒の人格をよりよく発達させ、学校生活がより充実したものになることを目指すものです。各学校における生徒指導では、児童生徒との共感的人間関係を基盤として、児童生徒理解の上に立ち、発達に即した指導・援助を行っています。特に、教師が児童生徒一人一人に寄り添う指導をこころがけ、子どもにとって「居場所」のある充実した学校生活を送れるよう生徒指導に取り組んでいます。

■市内中学校卒業生の進路状況（平成27年5月1日現在）

卒業者数	公立高校		私立高校		進学者	進学率	専修各種学校	就職	家事従事	特別支援学校	未定その他
	県内	県外	県内	県外							
3,347人	2,190人	42人	657人	352人	3,292人	98.3%	7人	11人	15人	51人	11人

(3) いじめ対策の推進

いじめ問題に関しては、絶対に許されないことととらえ、定期的に全校児童生徒対象のアンケート調査を実施し、未然防止・早期発見・早期対応を目指しています。

■平成27年度いじめの状況 ※（ ）は平成26年度数値

	認知校数		認知件数		解消済		一定の解消継続支援中		取り組み中		その他	
小学校	39	(34)	1,786	(846)	1,726	(832)	21	(13)	37	(0)	2	(1)
中学校	20	(20)	952	(734)	860	(665)	62	(41)	27	(27)	3	(1)
合計	59	(54)	2,738	(1,580)	2,586	(1,497)	83	(54)	64	(27)	5	(2)

(4) 人権尊重教育の推進

差別をしない、偏見を持たないという人権尊重の理念は、人間にとって欠くべからざるものであることを認識し、昭和57年2月に「柏市人権尊重教育基本方針」を定めました。昭和62年3月には「柏市人権尊重教育基本方針及び重点施策」を打ち出し、これをもとに児童生徒への人権尊重教育を進めています。

柏市では、全小中学校の人権教育担当者を対象に研修会を開催し、教職員の人権意識向上と指導力の向上に努めています。

2 一人一人の問題に応じた教育相談の充実

(1) 教育相談体制の充実

教育相談は、学校及び教育委員会の各機関で随時行っています。児童生徒本人とその保護者・教職員、幼児の保護者が抱えている教育上のさまざまな悩みごとの相談に応じ、面接や電話相談を通して、解決の手がかりを見つけたり、適切な指導のあり方について助言をしたりしています。

平成17年度からは市内全中学校に千葉県スクールカウンセラーが配置されています。また平成19年度からは柏市独自に小学校9校を拠点としてスクールカウンセラーを配置し、平成25年度からはこの統括的な役割や、「突発的」「重篤な」「緊急を要する」等、児童生徒の問題（いじめ等）に迅速に対応し、的確なコーディネート及び心理相談を行う職として、柏市スクールカウンセラースーパーバイザーを設置し、児童生徒や保護者の相談活動の充実を図っています。

また平成16年度からは、心理学等を学ぶ大学生を中学校に派遣するメンタルフレンド制度を実施しています。

教育研究所では、主として幼児・小学生・中学生の教育・子育てに関する相談事業を実施しています。

相談機関は柏市教育委員会教育支援室内にあり、電話相談を担当する教育相談専門指導員2人と面接相談を担当する心理相談専門指導員9人が交代で相談業務を行っています。

また、就学相談については、幼児・児童・生徒の適正な就学のために、調査・相談及び保護者への支援、各学校への指導支援を行っています。こども発達センター内に窓口を設けたことにより、幼児期から学齢期へのスムーズな相談体制が一層可能になりました。

なお、市内の相談機関等の相談状況を把握し、解決に向けた情報の共有化及び連携体制の強化を図るため、教育相談機関連絡会を月1回程度実施しています。

平成23年6月に公布された『柏市自殺対策推進条例』の中で、教育機関の責務として「児童、生徒及び学生が心身ともに健康な生活を送り、及び自殺の防止等に関する理解を深めることができるよう、適切な措置を講じるものとする。」という点が挙げられました。これらの点を解決するため、平成23年度に柏市自殺予防連絡会議と、その作業部会として教育ワーキンググループ（平成26年度末までに9回実施）が設置されました。

平成25年度からは、ゲートキーパー養成講座を実施し、平成27年度までの3年間で全教職員が受講するようにします。

[平成27年度相談体系]

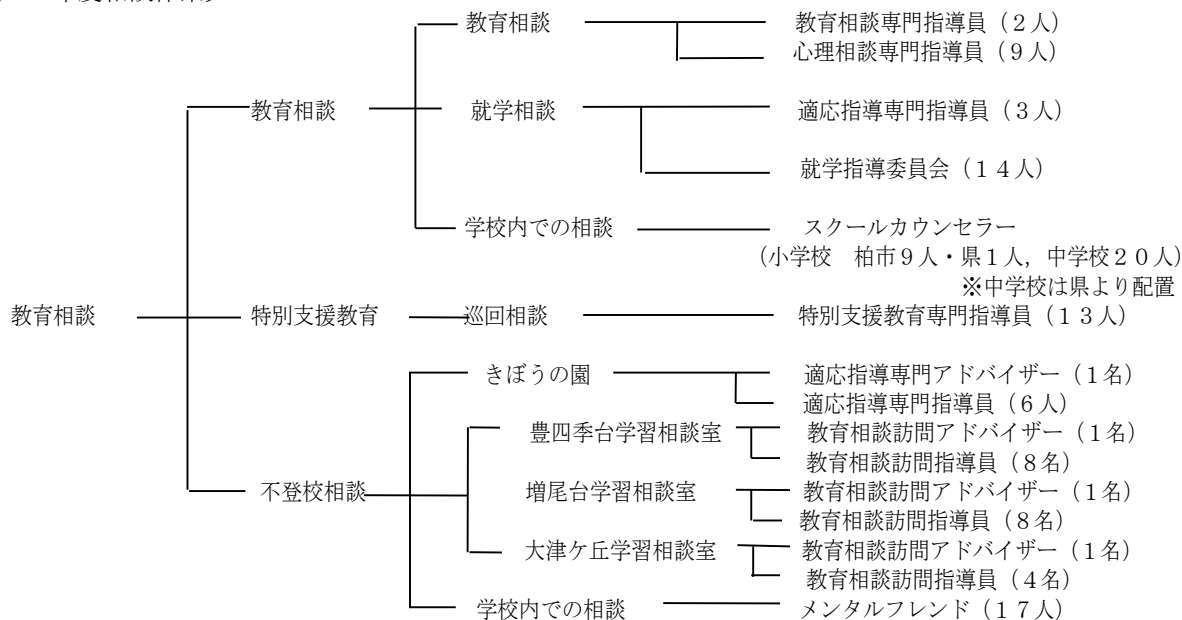

■教育相談の件数・内容等（平成27年度）

相談内容	一般 (青少年センター内)	就学相談 (ウェルネス柏内)	不登校・園相談 (適応指導教室・学習相談室)	計
電話による相談	301件	720件	2,616件	3,637件
来室による相談	1,398件	935件	790件	3,123件
合計	1,699件	1,655件	3,406件	6,760件

■柏市教育委員会教育支援室内の教育相談における相談内容（就学相談を除く）

内容	件数（件）	内訳（件）			
		幼児	小学生	中学生	高校生・他
学業	153		116	37	
交友	14		9	5	
いじめ	10		6	4	
教師不適応	25	1	15	9	
集団不適応	377	9	278	89	1
不登校・園	443	2	163	277	1
性格	340	18	243	74	5
非行一般					
身体	14		3	11	
進路	19		7	11	1
親子関係	26	1	15	10	
子育て	81	12	57	12	
異性関係					
生活全般	30	1	3	15	11
その他	167	18	101	42	6
合計	1,699	62	1,016	596	25

（集計期間：平成27年4月1日から平成28年3月31日まで）

(2) 長期欠席対策の充実

30日以上欠席児童生徒の長欠率は、小中学校とも横ばい状態で、また不登校率は、小学校は横ばい状態、中学校は若干減少しています。これらの状況に対応するため、不登校児童生徒支援事業として下記の取組を実施し、長期欠席児童生徒の学校復帰を支援しています。

①適応指導教室「きぼうの園」

「きぼうの園」は、何らかの要因により学校生活に適応できない児童生徒の学校復帰を目指して平成4年度に開設した施設であり、適応指導アドバイザー1人、適応指導専門指導員6人、計7人の交替制により運営しています。児童生徒個々に合った指導を行いながら、気持ちの解放や物事に挑戦する過程を通して集団生活・学校生活への適応を図り、在籍校に復帰できるように援助しています。児童生徒及び保護者の個別カウンセリング、学習の遅れに対する補習指導、自主的・主体的な活動への援助など幅広い働きかけを通して、登校時の不安を解消し、一日も早い学校復帰のために支援しています。

②学習相談室

平成13年度より学習相談室を設置しています。当初は柏第六小学校・増尾西小学校の2箇所でしたが、平成19年度からは大津ヶ丘第二小学校にも設置。現在、計3箇所です学習指導及び巡回・訪問相談を行っており、教育相談訪問アドバイザー3人、教育相談訪問指導員20人、計23人により運営しています。

また、平成20年度から、スポーツ交流や学習相談室と適応指導教室の月例会議を実施し、児童生徒間の交流、指導員同士の情報共有・連携強化に努めています。

③あすなろキャンプ・自然体験教室

不登校児童生徒への支援策として、昭和54年度から「あすなろキャンプ」を実施しています。平成27年度は20名の児童生徒が参加しました。また、自然体験教室には13名の児童生徒が参加し、いずれも集団生活を体験させることにより、社会性を培い、自主性を身につけ、生きる力の育成につなげていくことを目標に実施しました。それぞれの体験活動が、参加した児童生徒の自信と心の成長につながっています。

■長欠（30日以上）児童生徒の状況（平成28年3月31日現在）

区分	長欠児童生徒総数	長欠率	不登校率	長欠理由別			
				病気	不登校	経済的理由	その他
小学校	175人	0.81%	0.18%	104人	39人	0人	32人
中学校	360人	3.58%	1.80%	147人	181人	0人	32人

3 一人一人に応じた特別な教育的支援の充実

(1) 特別支援教育に係る校内支援体制の整備充実

特別支援教育体制の整備充実に向けて、様々な取り組みを実施しています。

①「校内委員会」の設置・活用

特別支援学級在籍の児童生徒に加えて、通常の学級に在籍する支援が必要な児童生徒に対し、特別支援コーディネーターを中心とした校内委員会を設置して、一人一人の教育的ニーズを把握し、特性に応じた支援が充実するよう「個別の教育支援計画」、「個別の指導計画」を作成するように推進しています。

②巡回相談の実施

平成18年度より、文部科学省の委嘱事業の一環として柏市独自の巡回相談を開始しました。平成20年度からは、研究所の事業として予算化し、特別支援教育専門指導員や指導主事を学校に派遣し、支援が必要な児童生徒に関する指導や助言、相談、保護者面談等を行っています。

③特別支援教育に関する研修会の実施

- ・夏季研修講座 — 「全員の子どもが楽しく『わかる・できる』授業づくり～現役教員の実践から学ぶ～」を市内幼稚園・保育園及び小中学校職員を対象に実施
- ・特別支援教育研修会 — 「インクルーシブ教育システム構築に向けた柏市の取り組みと学校の役割」を校長・教頭・特別支援教育コーディネーターを対象に実施
「教育支援員の在り方」を教育支援員対象に実施
- ・特別支援教育新任担当教員等研修 — 教育課程編成や児童生徒の指導方法等について年9回実施

(2) 教育支援員の適正配置

教育支援員については、各校の実情に即した適正かつ計画的な配置を推進しています。

■教育支援員配置状況（平成28年3月31日現在）

・小学校	38校	96名
・中学校	17校	24名
合計	55校	120名

(3) ボランティア団体の協力による日本語・教科学習指導

市内小中学校には、34人(平成26年5月現在)の日本語支援が必要な外国人児童生徒が在籍しています。柏市教育委員会は、『柏市帰国・外国人児童生徒日本語と学習支援の会』の協力を得て、初期日本語指導を行っています。

これは、外国人児童生徒が快適に学校生活を送ることができるよう、言語の面から支援するもので、経験を積んだ指導者が、各学校の要請に応じて学校に出向き、支援に当たっています。

初期日本語支援を修了した、授業を理解することが困難な外国人児童生徒に対して、放課後、学校において教科学習支援を行っています。また、土曜日に公共施設等で教科学習支援の学習会を行っています。

また、柏市教育委員会は学校とともに、該当児童生徒の個々に応じた学習指導方法や学校生活に適応する上での指導のあり方について、国際理解教育研修会の実施や適応指導、教育相談などの取り組みを通して、研究・研修を進めています。

4 体育・健康に関する指導の充実

(1) 運動に親しみ、体力の向上を図る取り組みの推進

教科体育の充実と体育的活動の日常化を促し、児童生徒が運動に親しむ態度の育成と体力向上を図っています。

■体力・運動能力テスト（女子）平均値（市の数値は平成27年度実績，県・全国は平成26年度実績）

学年		握力 (kg)	上体おこし (回)	長座体前屈 (cm)	反復横跳び (点)	20mシャトルラン (回)	50m走 (秒)	立ち幅跳び (cm)	ソフトボール (m)
小5	市	16.53	20.58	39.36	41.53	46.58	9.38	151.08	14.41
	県	17.26	20.75	40.20	43.25	48.22	9.30	154.37	14.41
	国	16.78	18.82	37.59	40.63	43.95	9.45	147.94	14.71
小6	市	19.46	21.67	41.98	43.81	50.16	9.12	161.08	15.31
	県	20.32	21.74	43.79	45.25	53.32	8.93	162.86	16.70
	国	19.42	20.10	40.32	43.64	50.44	9.16	157.32	16.38
中2	市	23.18	24.62	47.26	46.01	60.18	8.60	169.83	12.87
	県	24.29	24.95	48.77	47.32	62.26	8.63	172.99	13.33
	国	24.37	23.74	46.58	47.05	61.89	8.66	170.71	13.54
中3	市	25.30	25.46	50.59	46.50	57.89	8.57	174.16	13.81
	県	25.83	26.13	51.50	48.26	60.96	8.57	175.99	14.19
	国	25.53	24.83	48.41	48.03	60.66	8.64	174.79	14.45

■体力・運動能力テスト（男子）平均値（市の数値は平成27年度実績，県・全国は平成26年度実績）

学年		握力 (kg)	上体おこし (回)	長座体前屈 (cm)	反復横跳び (点)	20mシャトルラン (回)	50m走 (秒)	立ち幅跳び (cm)	ソフトボール (m)
小5	市	16.56	21.17	35.10	43.19	55.33	9.11	156.15	22.29
	県	17.63	21.87	35.95	45.59	58.59	9.03	160.67	24.16
	国	16.97	20.24	32.87	42.88	54.90	9.21	155.03	23.65
小6	市	20.41	23.94	37.17	46.48	63.63	8.72	172.99	25.90
	県	21.28	24.19	39.07	48.70	68.33	8.58	174.72	28.60
	国	19.80	22.05	34.94	46.15	63.60	8.85	166.04	27.89
中2	市	28.12	28.44	44.11	51.37	85.08	7.88	194.92	20.54
	県	29.34	28.84	46.61	52.91	87.79	7.79	198.57	21.13
	国	30.15	28.44	43.97	53.06	90.80	7.78	197.71	21.49
中3	市	33.41	30.72	49.25	53.64	91.13	7.49	208.40	23.99
	県	34.80	31.34	51.81	55.80	94.75	7.38	214.50	24.00
	国	35.38	30.50	47.05	56.09	97.69	7.43	212.37	24.15

■学校体育関係事業と参加人数（平成27年度）

事業区分	事業名	参加人数（人）
柏市小中学校 体育連盟主催事業	柏市小学校陸上競技大会	1,250
	小学校ミニバスケットボール教室	1,000
	柏市中学校総合体育大会	4,000
	柏市中学校ロードレース大会	200
	柏市中学校駅伝大会	450
	柏市中学校新人大会	3,500
	中学校総合体育大会団結式	400
近隣市町共催事業	東葛飾地方中学校駅伝大会	300
	西部地区中学校柔道大会	14
各種大会	千葉県中学校総合体育大会	370
	全日本中学校通信陸上千葉大会	100
	千葉県新人大会	350
	千葉県中学校駅伝大会	44
	各種全国大会	13
	各種関東大会	34

(2) 部活動の活性化の支援

専門外の指導者や部員数の多い部活動を中心とした支援のために、80名の「外部指導者」の派遣を行っています。

■部活動外部指導者の派遣実績（平成27年度）

種目名	学校名	派遣人数
野球	土中（2）・光ヶ丘中・柏五中・西原中・逆井中・風早中・手賀中 大津ヶ丘中（2）・高柳中	11
ソフトテニス	柏二中・富勢中・田中中（2）・柏三中・逆井中・松葉中（2） 豊四季中・大津ヶ丘中	10
バスケットボール	土中（2）・富勢中・田中中・光ヶ丘中・柏五中・逆井中（2） 手賀中	9
サッカー	光ヶ丘中・柏三中・南部中（2）・逆井中・高柳中（2）	7
卓球	柏中・柏二中・柏三中・柏四中・南部中・柏五中・酒井根中・ 松葉中・中原中	9
陸上・駅伝	柏二中・田中中・柏三中・柏四中（2）・酒井根中・風早中 手賀中（2）	9
バレーボール	柏二中・富勢中・柏四中・高柳中	4
剣道	柏中・田中中・南部中・豊四季中・大津ヶ丘中（2）	6
ソフトボール	柏中・柏二中・西原中（3）	5
バドミントン	松葉中・中原中・豊四季中	3
吹奏楽・音楽	光ヶ丘中・柏四中・酒井根中・西原中・松葉中・豊四季中 風早中（2）	8
茶道	柏五中	1

(3) 保健教育の充実

健康に関する現代的な課題に対応し、心の健康づくりや薬物乱用防止教育等の健康教育を推進しています。

また、消防局救急課との連携により平成24年度より開始した「ジュニア救命士養成講習」は、27年度は市立小学校42校中39校で実施しており、いのちの大切さや救命法の重要性について、子どもたちが体験を通じて学習する機会として定着しています。

■児童生徒の健康診断の結果（平成27年度）

区分	小学校				中学校				
	男(人)	割合(%)	女(人)	割合(%)	男(人)	割合(%)	女(人)	割合(%)	
在籍者数	10,996	—	10,532	—	5,112	—	4,909	—	
視力1.0未満の者	2,963	26.9	3,590	34.0	2,423	47.3	2,795	56.9	
歯科	処置完了の者	2,773	25.2	2,461	23.3	1,132	22.1	1,166	23.7
	未処置のある者	2,835	25.7	2,518	23.9	974	19.0	920	18.7
尿(陽性者)	64	0.5	191	1.8	101	1.9	233	4.7	
心臓疾患異常者	137	1.2	104	0.9	81	1.5	72	1.4	
寄生虫卵保有者	4	0.0	2	0.0	—	—	—	—	
肥満傾向の者	176	1.6	101	0.9	50	0.9	20	0.4	
脊柱胸部異常者	16	0.1	74	0.7	52	1.0	251	5.1	

■感染症発生状況（平成27年度）

(単位/人)

区分	小学校	中学校	合計	区分	小学校	中学校	合計
風疹	0	0	0	インフルエンザ	5,016	1,254	6,270
水痘	232	6	238	手足口病	139	19	158
麻疹	0	0	0	異型肺炎	318	81	399
流行性耳下腺炎	675	45	720	ヘルパンギーナ	20	1	21
伝染性紅斑	162	7	169	咽頭結膜熱	95	7	102
溶連菌感染症	1,731	269	2,000	感染性胃腸炎	711	261	972
流行性角結膜炎	116	28	144	その他	143	49	192

■児童生徒（男子）の体位（平成27年度）

年齢	測定者数(人)	身長(cm)			体重(kg)			座高(cm)		
		最高値	最低値	平均値	最高値	最低値	平均値	最高値	最低値	平均値
6	1,886	132.3	100.2	116.7	43.1	13.2	21.4	85.7	55.9	64.6
7	1,866	140.8	106.8	122.6	50.0	14.6	23.9	84.5	55.4	67.5
8	1,794	156.2	106.0	128.1	63.4	16.1	27.1	98.5	57.9	70.1
9	1,755	155.2	117.3	133.7	59.0	19.5	30.3	89.3	61.9	72.6
10	1,881	161.1	109.0	138.9	83.8	19.7	33.8	89.5	65.0	74.8
11	1,808	176.5	124.2	145.2	109.4	21.8	37.7	92.1	67.2	77.6
12	1,650	180.5	131.6	152.3	141.4	24.0	43.0	97.6	70.0	81.2
13	1,724	181.5	131.9	159.5	125.2	27.8	48.0	98.1	68.2	84.8
14	1,707	186.9	135.0	165.0	109.0	30.1	53.4	101.9	66.5	88.0

■児童生徒（女子）の体位（平成27年度）

年齢	測定者数(人)	身長(cm)			体重(kg)			座高(cm)		
		最高値	最低値	平均値	最高値	最低値	平均値	最高値	最低値	平均値
6	1,758	134.2	98.1	115.6	44.0	13.5	20.9	81.2	55.8	64.1
7	1,788	139.0	88.7	121.5	50.6	12.4	23.4	77.6	57.7	67.0
8	1,743	152.9	109.8	127.5	57.0	16.6	26.2	80.3	60.7	69.8
9	1,741	154.9	115.3	133.5	62.9	19.1	29.8	84.8	62.0	72.5
10	1,705	164.2	116.5	139.6	78.1	19.1	33.3	90.2	63.1	75.4
11	1,795	165.7	121.9	146.1	83.7	21.2	37.9	91.3	66.8	78.7
12	1,668	194.2	126.5	151.6	99.0	21.2	42.8	92.8	67.8	81.8
13	1,636	174.4	132.4	154.7	97.4	23.8	46.8	94.2	70.4	83.8
14	1,568	173.8	137.5	156.8	99.7	31.2	49.6	96.6	71.0	85.0

■学校管理下傷害別事故発生件数（平成27年度）

(単位/件)

区分	小学校	中学校	合計	区分	小学校	中学校	合計
骨折	229	266	495	割創	0	0	0
捻挫	262	348	610	裂創	16	2	18
脱臼	36	24	60	擦過傷	10	13	23
挫傷・打撲	425	410	835	熱傷・火傷	5	8	13
挫創	74	35	109	歯牙破折	24	5	29
切創	17	12	29	その他(負傷)	20	26	46
刺創	9	7	16	その他(疾病)	87	110	197
				合計	1,214	1,266	2,480

■学校管理下活動別事故発生件数（平成27年度）

(単位/件)

区分	授業中	特別活動中	行事中	課外指導中	休憩中	通学中	合計
小学校	337	109	34	207	445	82	1,214
中学校	305	53	47	713	130	18	1,266
合計	642	162	81	920	575	100	2,480

■学校管理下場所別事故発生件数（平成27年度）

(単位/件)

区分	校舎内				校舎外			学校外	合計
	教室等	体育館等	廊下	その他	運動場	プール	その他		
小学校	204	239	45	69	524	7	9	117	1,214
中学校	91	430	58	33	531	3	2	118	1,266
合計	295	669	103	102	1,055	10	11	235	2,480

(4) 食育の推進

子どもの食に関する理解を深め、望ましい食習慣の形成に結びつけられるような態度を育成し、偏った栄養摂取などに起因する生活習慣病などを防止するとともに、家庭での食事の意義などについても理解するよう、食に関する指導を行っています。

5 学校安全体制の充実

(1) 防災、防犯及び交通安全教育の充実

犯罪や交通事故、災害等から自分の身を守るため、学校では、学校安全計画に基づき、様々な安全教育を行っています。

防犯教育では、柏警察署等による防犯教室や不審者対応訓練等を実施しました。また交通安全教育では、柏警察署や市交通施設課による交通安全教室の実施、千葉県主催の自転車教室や自転車免許証制度事業の活用を図りました。防災教育では、様々な場面を想定した実効性のある避難訓練等を消防署等と連携し定期的に行いました。

(2) 学校や地域における安全対策の強化

①学校の安全対策の充実

児童生徒の安全確保のために、全ての学校で組織的・継続的な防犯対策が講じられています。平成25年度より年次計画に従って各小中学校に防犯カメラの設置を進めています。また、児童生徒の学校生活における安全管理、学校環境の安全管理の徹底や緊急時の危機管理対応マニュアル等の整備、教職員等の安全管理体制の充実を図っています。

学校安全計画、危機管理マニュアルの策定・配備状況については、学校安全体制の実態調査により学校を訪問し、点検・指導を行いました。

②地域と連携した安全対策の強化

保護者、PTA、地域関係機関・団体、地域住民が学校安全ボランティア（スクールガード）として、児童生徒の安全確保のため、各学校や地域の実態に即して組織的に活動を行っています。地域社会全体で、子どもたちを見守る地域ぐるみの学校安全体制の充実を図っています。

③情報発信及び関係機関との連携の充実

保護者や地域、学校関係者に児童生徒の安全に関する情報を提供するため、スクールメールシステムによる情報配信を行っています。

システムの老朽化に伴い、平成28年3月31日をもって従来のシステムを終了し、平成28年4月1日から新たなメールシステムを導入しました。

また、学校内外における児童生徒の安全確保のため、柏警察署や市防災安全課等の防犯関係機関との連携を図っています。

通学路の安全対策については、「柏市通学路交通安全対策プログラム」に基づき柏市通学路交通安全対策推進会議や危険箇所等の合同点検を通して、安全施設等ハード面の整備について、関係各部署に対し働きかけを行っています。

6 安心して学べる学校教育環境の整備

(1) 耐震補強整備

地震災害時の児童生徒の安全確保のために校舎、屋内運動場及び格技場の耐震補強工事を進めました。

柏第二小学校、柏第三小学校、柏第六小学校、柏第七小学校、土小学校、西原小学校、高柳小学校、土中学校、南部中学校、酒井根中学校及び西原中学校の校舎に、ブレース設置等による耐震補強工事を、また、風早南部小学校の屋内運動場及び土中学校、豊四季中学校の格技場の吊天井について補強材設置等による非構造部材耐震化工事を実施しました。

(2) 校舎等改修整備

児童生徒の安全確保のために、老朽化した校舎及び屋内運動場等の改修工事を進めました。

柏第三小学校及び柏第六小学校の校舎の外壁の劣化を補修し、塗装を実施しました。

また、「汚い」「暗い」「臭い」「怖い」「壊れている」の不衛生な5K解消及びバリアフリー化に向け、老朽化したトイレの改修工事を進め、旭東小学校、酒井根小学校、大津ヶ丘第一小学校、柏第二小学校、柏第六小学校、柏第七小学校、高柳小学校、西原小学校、西原中学校、豊四季中学校、土中学校、逆井中学校、南部中学校及び酒井根中学校のトイレ改修工事を実施しました。

さらに機器の老朽化による停電事故を防ぐために、花野井小学校、松葉第一小学校及び高柳中学校の高圧受変電設備の改修を実施し、中原小学校では、給食室を全面的に改修し、衛生面、機能面を向上させました。

近隣への騒音防止を図り、窓を閉め切った状態での良好な学習環境を確保するため、柏第五小学校、柏第六小学校、豊小学校、土南部小学校、松葉第一小学校、風早北部小学校、豊四季中学校及び松葉中学校の音楽室に冷暖房設備の設置を実施し、高柳小学校においては安全性向上のためにプール水槽の塗装工事を、柏第五中

学校では、公共下水道への切替工事を実施しました。

(3) 一時的な教室不足への対応

児童生徒数増加による教室不足を解消させるため、特別教室等の改修を実施しました。

田中小学校では、特別教室と普通教室の改修を実施、旭東小学校及び手賀西小学校では、特別教室と特別支援教室の改修を実施しました。

また、柏第二中学校においては、普通教室の改修を実施しました。

(4) 柏の葉小学校増築事業

柏北部中央地区の土地区画整理事業等における児童数の増加に対応するため昨年度から継続していた校舎の増築工事が完了しました。これに伴い、普通教室が8教室増え26教室となり、教室不足が解消されました。

(5) (仮称) 柏北部中央地区新設中学校整備事業

柏北部中央地区の土地区画整理事業等における生徒数の増加に対応するための(仮称)柏北部中央地区新設中学校及び柏の葉小学校(小中連携)の整備に向けた設計委託について平成27年度に完了しました。設計時にはワークショップ、建設工事に向けて地質調査等を実施しました。

また、中学校用地について土地区画整理事業者である千葉県と売買契約を締結し、平成27年度及び28年度の2ヵ年で取得いたします。

(6) 学校規模の適正化

義務教育の公平性の確保、一定の教育水準の維持及び向上を図るために、これまで、通学区域の変更、仮設校舎の建設、学区外就学の弾力化や制限により、適正規模化を図ってきました。今後も児童生徒数の推移に注視し、継続して取り組んでいきます。

(7) 給食施設、調理機器の老朽化対策

老朽化した給食施設、調理機器について大規模な修繕・更新を計画的に行います。また、調理機器の中で修繕の対応が困難な重要物品については、計画的に順次入替を行います。

■平成27年度大規模修繕、調理機器の更新

- ・中原小学校 20品目、33点の備品更新
※スチームコンベクションオープン、自動食器洗浄機、棚昇降式食器消毒保管機等
- ・その他、学校重要物品の更新 真空冷却機(光ヶ丘小学校他4校)
- ・学校給食センター 6品目、11点の備品更新

(8) 安全で安心な学校給食の提供

市内62校の小中学校の内51校は単独自校調理方式で、献立は各校に配置している栄養士が自校の実態に沿って作成しており、いずれも安全でおいしい給食を実施しています。

旧沼南町区域の11校(風早南部小を除く)は共同調理場方式で、献立は給食センターに配置している栄養士が施設の環境に応じて作成しており、できるだけ手作りを心掛け、安全でおいしい給食を1日4、850食提供しています。

■給食費(平成27年度)

区分	単独自校調理方式		共同調理場方式	
	小学校	中学校	小学校	中学校
年間給食回数	180回	176回	188回	188回
1食当たり単価	265円	330円	260円	305円
年額	47,700円	58,080円	48,880円	57,340円

①単独自校調理方式(旧柏市の区域)

小学校においては昭和39年、3校での単独自校調理方式による完全給食を開始して以来、現在は旧柏市の区域の全34校及び風早南部小学校で、週5回(米飯3回以上)、年間180回以上の給食を実施しています。

中学校においては平成5年度から6年度にかけて行われた、2校(柏三中、南部中)における試行期間を経て、平成7年度から順次実施しました。平成13年度からは、旧柏市の区域の全16校で、週5回(米飯3回以上)、年間176回以上の給食を実施しています。

②共同調理場方式(旧沼南町の区域)

昭和53年に学校給食センターを開設し、小学校7校及び中学校4校で、週5回(米飯3回)、年間188

回の学校給食を配食しています。

■学校給食センターの施設概要（平成28年3月31日現在）

施設名	所在地	電話	施設の概要
学校給食センター	大島田 305-2	04-7192-1140	開設 昭和53年5月 総床面積 1,165㎡ 事務室, 検収室, 下処理室, 調理室, 洗浄室, ボイラー室, 会議室, 車庫, 簡易倉庫等

③小学校給食の民間委託

学校給食の効率的な管理運営を行うため、旧柏市の区域の全中学校と学校給食センターでは調理業務委託方式で実施しています。

さらに、平成14年度から旧柏市の区域の小学校給食の調理業務を直営から委託に順次切り換えを行うとともに、新設校等についても調理業務委託方式により実施しています。平成27年度末現在で30校の切り換えを完了し、更なる行政サービスの向上に努めています。

II 生涯にわたり学び続ける基礎を培う

1 学力向上に向けた支援の充実

(1) 学力向上関係事業の改善

児童生徒の学力向上をより一層図るため、柏市学力向上プランの検証・見直しを行っています。

また、柏市学力向上プラン推進委員会からの提言を施策の改善に反映させ、学力向上プランのPDCAサイクルの確立を図っています。

平成24年度末には、柏市学力向上プラン推進委員会からの提言を基に柏市学力・学習状況調査を実施し、その結果に基づき、「学びづくりフロンティアプロジェクト」を計画立案しました。

「第一次学びづくりフロンティアプロジェクト」では、平成25年度から平成27年度までを対象期間とし、2中学校区の6小中学校をモデル校として、児童生徒の学ぶ意欲を育むための取り組みを重点的に支援していきます。さらに、平成27年度から第二次学びづくりプロジェクト校区2中学校区がスタートし、全4中学校区13校が参加するプロジェクトとして取り組む。

(2) 教育課程の編成・実施に対する支援

新学習指導要領に基づく教育課程が各学校において適切に編成・実施されるよう、教務主任研修などを通じた指導助言及び支援を行いました。また、新学習指導要領の趣旨を踏まえて各学校が教育活動を行えるよう、『柏市学校教育指導の指針』を作成しました。

(3) 学習習慣の形成に向けた啓発

平成22年度に教員用の家庭学習指導資料を各学校に配付し、平成24年度には、保護者用の家庭学習指導資料を配付しさらに、平成26年度には家庭学習で活用できる学習用Webサイトを作成し公開しました。

2 学校図書館及びICTを活用した学習の推進

(1) 学校図書館及びICTを活用した授業に対する支援等

①学校図書館活用の推進

柏市では「確かな学力」と「豊かな心」の育成をめざし、学校図書館を活用した教育を推進しています。

平成15年度より、市立小中学校に対して学校図書館指導員の派遣を実施し、読書活動の推進と授業における学校図書館活用の推進に向けた支援を行っています。平成21年度からは、学校図書館指導員を市の臨時職員とすることで、さらに指導力の向上と授業支援の充実を図っています。

また、学校図書館担当教諭及び指導員への支援を強化するため、平成17年度からは学校図書館アドバイザー制度を、さらに、平成27年度からは学校図書館コーディネーター制度を導入し、全校への巡回指導、モデル授業例の公開等を通じ、授業における学校図書館の活用促進を図っています。さらに平成18年度より、学校図書館ネットワーク事業による学校図書館蔵書検索システムを稼働し、相互貸借を実施することで、特色ある学校図書館づくりを推進し、読書量の増加を図り豊かな心の形成に寄与するとともに「調べ・考え・まとめる」情報活用能力の育成を図っています。

■学校図書館活用・整備状況（平成27年3月31日現在）

区分	蔵書冊数	充足率	一人当たり蔵書冊数	一人当たり平均貸出冊数	指導員年間派遣日数
小学校	473,876冊	115.1%	28.8冊	51.6冊	78～180日
中学校	247,977冊	101.4%	28.9冊	8.1冊	78～164日

※充足率は学校図書館整備基準による。

②効果的なICT(*)活用の推進

ICTを用いた指導を行い、児童生徒の理解を助けたり、児童生徒自身がICTを活用して学びを深めたりするような、わかりやすい授業の実現に努めています。

民間のコンピュータ取扱能力等の高い者を、柏市内の公立小・中・高等学校及び教育委員会に配置し、インターネットやコンピュータを活用した授業の支援、研修、教材作成のためのアドバイザーとして活用し、柏市における情報教育を支援しています。

*ICT・・・Information and Communication Technologyの略。パソコンや実物投影機、電子黒板、プロジェクターなどのハードウェアやソフトウェア、インターネットなどを活用する情報通信技術のことを指す。

(2) 学校図書館及びICTの活用に係る教員の力量向上

柏市では、学校図書館活用に係る教員の力量向上のため、年に2回の司書教諭研修会を実施しており、学校

図書館活用授業のあり方を学んだり、日常の学校図書館活用方法について情報交換を行ったりしています。また、各教科のどの単元で学校図書館を活用できるかを示した「パスファインダー」を学校図書館指導員が作成しており、多くの教科で学校図書館を活用した授業を行い、学力向上を目指しています。

I C Tを活用した指導力の向上を図る目的で、教職員研修を実施しています。長期休業期間中に、授業活用や校務支援、情報モラルに関する情報活用研修講座を24回実施しています。また、コンピュータリブレイス時には学校に出向いて研修を行っており、平成27年度には、11校で実施しました。

■授業中にI C Tを活用して指導できる教職員の割合の推移（平成28年3月31日現在）

区分	平成21年度	平成22年度	平成23年度	平成24年度	平成25年度	平成26年度	平成27年度
小学校	63.7%	68.8%	74.1%	80.9%	80.4%	87.7%	91.7%
中学校	49.7%	53.6%	56.7%	55.4%	60.9%	66.1%	59.4%

※文部科学省「学校における教育の情報化の実態等に関する調査」より

3 体験的な学習の推進

(1) 環境教育の推進

学校と家庭、地域の連携により、自然体験の場や機会を充実させ、「自然や地域との関わり」の学習を通じて、豊かな人間性を育む教育を推進しています。また、環境保全に対する意欲の増進を図るため、児童生徒の発達段階に応じて、身近な地域の自然環境や環境問題を捉えながら、問題解決的な学習や体験を取り入れた学習に取り組んでいます。

(2) キャリア教育の推進

自立心や勤労観、職業観を養うために小学校段階からのキャリア教育を推進しています。各学校では、キャリア教育の全体計画や年間計画を作成し、職場体験や見学、企業家による授業など、様々な取組を行っています。教育委員会でも各学校の取組を支援するため、商工会議所と連携して職場体験先やゆめ・仕事ぴったり体験先を紹介したりしています。

(3) 国際理解に関する教育の推進

①外国語指導助手（A L T）（*）の派遣

児童生徒のコミュニケーション能力の育成と国際化に対応した特色ある教育の進展を図るため、柏市ではA L Tを市内の小中学校に配置しています。

平成27年度は、市内の小学校外国語活動や中学校における外国語教育の充実に努めるため、16人のA L Tを配置しました。16人すべてを直接雇用とし、より緊密なチームティーチングが可能となり、充実した授業を行っています。

*外国語指導助手（A L T）・・・Assistant Language Teacherの略。主に外国語教育の充実に図るため、担任や外国語担当教員等の助手として、市費により配置する外国人指導者。

②姉妹・友好都市との交流活動

柏市は、アメリカのトーランス市、グアム、並びにオーストラリアのキャムデン町と姉妹都市としての、また中国の承德市と友好都市としての関係にあり、これまでに、市内のいくつかの小中高等学校が、独自に姉妹校、友好校として交流活動を行っています。

市立柏高校においては、姉妹校2校（アメリカ・トーランス北高校、オーストラリア・シェントンカレッジ高校）及び友好校1校（中国・承德第一中学校）と相互の交流研修を行いました。

また、承德市、トーランス市、グアム、キャムデン町からの青少年訪問団が、小中学校を表敬訪問をしたり、学校で一日体験を行うなどして、市内の子どもたちとの交流を深めています。

■姉妹校、友好校の状況（平成27年3月31日現在）

区分	締結日	学校名	姉妹校・友好校
姉妹校	昭和55. 3. 15	柏第一小学校	アメリカ・トーランス市ジョセフアーノルド小学校 (幼稚園から5年生まで)
	昭和55. 3. 15	旭小学校	アメリカ・トーランス市アダムス小学校 (幼稚園から5年生まで)

	昭和 55. 10. 10	酒井根小学校	アメリカ・トーランス市アーリントン小学校 (幼稚園から5年生まで)
	平成 2. 2. 10	市立柏高校	アメリカ・トーランス市トーランス北高校
	平成 14. 7. 31	市立柏高校	オーストラリア・西オーストラリア州パース市シェン トンカレッジ高校
友好校	昭和 63. 10. 5	旭小学校	中国・承德市実験小学校
	昭和 63. 10. 5	中原中学校	中国・承德市承德第二中学校
	平成 7. 10. 5	市立柏高校	中国・承德市承德第一中学校

4 豊かな学びを支える学習環境の充実

(1) 学校図書館の学習情報センター化

市内小中学校の学校図書館について、学習情報センターとして図書、新聞、雑誌、インターネット等の複数メディアでの調べ学習ができる環境を整備し、各学校へ活用方法等を指導しました。また、平成26年度末までに、無線LANのアクセスポイントを35校から51校に増設しました。

(2) ICT機器等の整備充実

国の調査では、授業で日常的にICT機器等を活用している学校は学力学習状況調査の結果が良い、という報告がされています。

このため教育委員会では、ICT機器活用の日常化という観点から、普通教室のICT環境の充実に取り組んでいます。

まずハードの面では、プロジェクタの常設化と配線の削減を計画的に進めました。例えば平成24年度からのコンピュータリプレイスにおいては、小学校の全ての普通教室に壁据付型電子黒板機能付きプロジェクタ、中学校の全ての普通教室に天吊り型プロジェクタを設置しました。これによりプロジェクタ使用時の準備作業の軽減を図り、また露出するケーブルを削減することで児童生徒が安全に使用できるようにしました。

またソフトの面では、ICTを活用した授業の実践例の収集や、授業で活用できるデジタルコンテンツ等の整備を進め、いずれも教育研究所ホームページから閲覧できるようにしているほか、平成25年度には社会科副読本のデジタル化に取り組み、平成26年度から全校に配信しています。

(3) 子どもたちの学習活動を支える人的支援

多人数学級や児童生徒の学校への適応、生徒指導上の課題等を抱える学校にサポート教員を配置することで、学校における少人数教育を中心としたきめ細やかな学習指導の展開を支援し、学校教育の活性化を図っています。平成27年度は、小学校に48人、中学校に18人のサポート教員を配置しました。

5 発達や学びの連続性を踏まえた教育等の推進

(1) 幼児教育研究の充実

市内全幼稚園・市内全保育園・全認定こども園と連携した研究体制により、幼児の健やかな成長のための運動能力及び体力向上に向けた研究に取り組んでいます。

遊びを充実させていく中で楽しみながら進んで運動しようとする意欲を育てることに重点を置き、園内の環境設定・保護者への啓発方法を各園で工夫しました。また、運動遊びや指導方法を伝える運動遊び講習会を幼保こ小学校の教員を対象に開催したところ、多くの教諭および保育士が研修に参加しました。

また、共同研究の集大成として、研究発表会を開催し、各園で行った運動能力の測定結果と園や家庭での生活調査の相関関係を報告したり、各園での特色ある運動遊びの実践を発表したりしました。幼児教育関係者だけでなく、幼児を持つ保護者や市民を対象に、幼児教育に関する啓発も行いました。

柏市では、幼児教育の振興・充実のために、柏市幼児教育振興審議会を設置しています。委員は、さまざまな立場から幼児教育に関わる各機関から委嘱されており、本市における幼児教育の現状を情報交換するとともに、今後の幼児教育のあり方について審議しています。

平成27年度は、柏市立教育研究所事業計画の概要を説明するとともに、質疑応答を行いました。更に、柏市教育振興計画・基本計画の見直しにあたり、5年間の成果・課題を振り返ることを主なテーマとして話し合いました。

(2) 幼稚園・保育園・認定こども園と小学校の連携の推進

柏市の園児や児童の実態に基づいた教育課題を明らかにし、発達や学びの連続性を踏まえた連携を推進することにより、幼児教育と小学校教育双方の質の向上と子どもたちのより良い成長を目指します。

幼保こ小連絡協議会が中心となって連携の在り方を協議し、それをもとに地区別連絡会（市内9地区）を開

催して情報交換や相互参観，交流会などの充実を図っています。さらに，その進展状況や連携の在り方についての便りを作成して啓発を図っています。

幼保こ小連携研究委員会では，幼稚園・保育園等の生活から小学校生活への円滑な連携を目指し，平成25年度に作成した保護者対象の啓発資料「入学心得講座」および昨年度作成した「柏市スタートカリキュラム」の普及を図りました。家庭教育支援への視点から，今後も他部署との連携を強化します。

(3) 小学校と中学校の連携の推進

柏市では，平成22年度から24年度の3ヶ年，4中学校区で小中連携教育の研究指定を行い，小学校から中学校に円滑に接続できるよう調査・研究を進めてきました。

その成果を踏まえ，平成25年度からは全小中学校で小中連携教育に取り組み，中学校区ごとの「めざす子ども像」を共有しています。中学校区の特色を生かし，教職員や児童・生徒，地域との交流が行われています。

(4) 魅力ある市立高校教育の推進

市立柏高等学校は，昭和53年4月の開校以来，生徒の多様な個性に応じた教育内容の工夫に努め，特色ある学校づくりを進めています。

平成10年度に開設したスポーツ科学科においては，地域スポーツの発展に貢献する人材の育成を目指しています。

平成20年度入学生より，制服を新たにし，また平成21年度入学生からは，学年制から単位制に移行し，柏市が中核市へ移行したことに合わせて，普通科の通学区域も市内から市内の県立高校と同じく変更しました。

また，平成4年に開設した国際科を平成22年度卒業生をもって閉じ，普通科の中に国際教養クラスや総合進学クラスなど特色あるクラスを新設し，個々の生徒の学習希望に添えるよう教育環境の充実に努めています。

生徒の語学力の向上と国際理解のため，普通科国際教養クラス2年生のアメリカ・トーランス北高校への語学研修に加え，平成13年度からはオーストラリア・パース市のシェントンカレッジ高校や中国の承德第一中学校との交流も行っており，多くの生徒が海外で研修を行っています。

部活動については，各部とも積極的に活動しており，吹奏楽，バスケットボール，バレーボール，野球，サッカー，ソフトテニス，陸上，柔道など，ほとんどの部活動が県、関東、全国の各種大会で常に優れた成績を取っています。

■卒業生の進路状況（平成28年3月31日現在）

区分	大学	短大	専修・各種学校	就職	留学	その他	卒業生数計
人数	142人	10人	114人	33人	3人	8人	310人
割合	45.8%	3.2%	36.8%	10.6%	1.0%	2.6%	100.0%

Ⅲ 教職員の力量を向上させる

1 教職員の力量向上を支える校内研究等の充実

(1) 指導主事によるきめ細かな支援

「自他を尊び支え合い、学び合い、高め合う教育」の実現を目指し、市内小中学校教職員研修の支援を行っています。まず、教職員の指導力向上を目指して、魅力的な研修事業を企画・運営しています。さらには、授業研究や経験者研修を支える要請訪問、パーソナルサポートを通して、学校や教職員ひとりひとりのニーズに応じたきめ細かな支援を行っています。

(2) 研究指定校に対する支援

研究指定校は、柏市教育振興計画や学校教育指導の指針を具現化するために、市内小中学校における研究を支援し、研究成果を市内各学校に提供することを目的として柏市教育委員会が指定しているものです。各指定校は、教育の今日的な課題の検証や指導法の開発など、組織的・継続的な校内研究活動の充実に努めています。研究指定校に対しては、研究に必要な予算措置とともに、指導主事による研究支援を集中的に行います。これにより、当該指定校全体の授業改善意欲を向上させ、研究を活性化させます。

■研究指定校と研究テーマ

学校名	教科・領域	研究テーマ	指定年度	指定機関
藤心小学校	社会・国語	子どもが気づき、関わり合い、高め合う授業を目指して ～社会科・国語科（説明文）を軸として～	平成27年度	柏市教育委員会
酒井根東小学校	全教科(特別支援教育)	『豊かな体験を活かした教育活動の創造』 ～各教科（特別支援教育も含む）で得た知識・技能が、豊かな体験活動を通して、学習や生活にどのように活かされて行くのか、その教育課程の道筋を探る～	平成25～ 平成27年度	柏市教育委員会
松葉第二小学校	理科，生活科， 総合的な学習の 時間(環境学習)	自分の考えを持ち 学び合う力を育てる授業作り ～伝え合い 認め合う活動を通して～	平成27年度	柏市教育委員会
富勢西小学校	理科，生活科	学び合う子らを育む授業の創造 ～主体的に学習する問題解決活動の在り方～	平成27～ 平成28年度	柏市教育委員会
十余二小学校	安全教育	地域や関係機関と連携した防犯教育 ～聞き書きマップを活用して～	平成27年度	柏市教育委員会
柏市立高柳小学校	国語	意欲的に学び、豊かに表現する子どもの育成	平成27年度	柏市教育委員会
大津ケ丘第一小学校	国語・算数科	主体的に学び「わかる・できる」喜びを実感できる授業づくり～ICTや学校図書館の活用を通じた教材教具の工夫～	平成27年度	柏市教育委員会
柏の葉小学校	外国語活動	英語を聞こう・話そう・楽しもうとする態度を育成する指導のあり方 ～イングリッシュタイムを通じて、積極的にコミュニケーションを図ろうとする子どもの育成をめざして～	平成27年度	柏市教育委員会
南部中学校	社会，数学，理科， 外国語（英語）	基礎・基本を定着させるための教科指導の工夫 ～協調学習・コミュニケーション活動を通して～	平成27年度	柏市教育委員会
風早中学校区 (風早中学校，風早南部小学校， 大津ケ丘第二小学校)		<ul style="list-style-type: none"> ・図書館活用，学校図書館指導員3日配置（指導課・図書館） ・学校図書館エアコン設置（学校施設課） ・学校図書館図書購入費（学校財務室） ・放課後子ども教室，みんなの子育て広場（生涯学習課） ・放課後子ども教室開催日パトロール（学校企画室） ・歴史体験教室（文化課） 	平成25～ 平成27年度	柏市教育委員会
土中学校区 (土中学校，土小学校， 増尾西小学校)				

田中中学校区 (田中中学校, 田中小学校, 田中北小学校, 花野井小学校)	・歴史体験教室(文化課) ・大学生ボランティア(指導課) ・教職員研修への支援(指導課) など	平成27～ 平成29年 度	柏市教育委員会	
柏五中学校区 (柏第五中学校, 柏第四小学校, 高田小学校)		平成27～ 平成29年 度	柏市教育委員会	
柏市立松葉中学校 柏市立松葉第一小学校 柏市立松葉第二小学校	学校司書の資格・養成の在り方や資質能力の向上に関する調査研究 推進地域協力校	平成27年度	文部科学省 千葉県教育委員会 柏市教育委員会	
柏市立藤心小学校	金融教育	自立する力, 社会とかかわる力の育成	平成27～ 平成28年 度	千葉県金融広報委員会
風早北部小学校	図画工作	学力把握実践研究協力校	平成27年度	国立教育政策研究所

(3) 研究成果等の共有化

学習指導要領及び柏市教育施策に即した教育活動の充実のため、下表のような調査研究事業を実施しています。また、成果物を紙媒体・電子媒体で関係機関に提供し、共有・活用できるようにしています。

調査研究事業名	研究成果等の共有	
	成果物	共有形態
情報教育担当者連絡会(年2回)	柏市 ICT 活用実践事例集(25 事例) (他に ICT 活用実践事例 69 事例)	教育研究所 ホームページ 及び冊子
幼児教育共同研究(年13回)	幼児教育共同研究のあゆみ ー運動能力調査報告書ー	教育研究所 ホームページ 及び冊子
幼保小連携研究委員会(年4回)	指導資料	教育研究所 ホームページ
中学校社会科副読本編集委員会(4回)	中学校用 「郷土かしわ」副読本	教育研究所 ホームページ 及び冊子

2 経験や教育課題に応じた研修の充実

教員として採用後11年間にわたる研修体系をつくり、また専門性を高める研修を実施することで、指導力のある教員を育成し、若年層教員の増加等への対応を目指しています。

■基本研修(平成27年度)

講座名	内容	実施回数
小中初任者研修	使命感, 学習指導, 生徒指導, 教育課題研修, 授業力アップ研修等	20回
小中1年経験者研修	学習指導, 異業種体験等	2回
小中2年経験者研修	学習指導, 学級経営, 授業実践等	2回

小中5年経験者研修	学習指導，リーダー研修，授業実践等	4回
小中6年経験者研修	自己課題への振り返り，授業実践等	2回
小中9年経験者研修	授業実践等	1回
小中10年経験者研修	学習指導，生徒指導，他校種授業体験等	8回
特別支援教育 新任担当教員等研修	教育課程の編成 障害特性に応じた指導・支援のあり方等	9回

■ 専門悉皆研修（平成27年度）

講座名	内容	実施回数
司書教諭研修	学校図書館の活用法等	2回
外国語教育研修	外国語教育担当者としての資質向上等	2回
特別支援教育管理職研修	インクルーシブ教育システム構築に向けた柏市の取り組みと学校の役割	1回
特別支援教育 コーディネーター研修	同上	1回
教育相談担当者研修	教育相談に対する基本的な考え方や適切な技法等	1回
人権尊重教育研修	人権尊重教育の現状と課題	1回
小動物飼育研修	飼育の仕方や管理等	2回
事務職員研修会	事務職員としての資質向上等	8回
保健主事研修会	保健主事の役割と資質向上等	2回
養護教諭研修会	養護教諭としての資質向上等	8回
栄養士研修会	栄養士としての資質向上，献立研究等	11回

■ 専門希望研修（平成27年度）

講座名	内容	実施回数
情報活用研修	授業，校務処理に生かせるICT活用等	24回
英語スキルアップ講座	外国語指導技術の向上	3回

■ 特別研修（平成27年度）

講座名	内容	実施回数
二松學舎大学連携講座	国語に関する知識，理解を深める研修	1回
麗澤大学連携講座	道徳に関する知識，理解を深める研修	1回
千葉大学連携講座	環境等に関する知識，理解を深める研修	1回
開智国際大学連携講座	社会に関する知識，理解を深める研修	1回
東京大学連携講座	理科に関する知識，理解を深める研修	1回
アクティブラーニング講座	児童・生徒が能動的に学ぶ授業づくり研修	4回
夏季研修講座	教育課題や教職員のニーズに応える研修	4回
ゲートキーパー養成講座	自殺予防におけるゲートキーパーの役割	1回

IV 組織としての学校の力を高める

1 学校経営力向上に向けた支援の充実

(1) 管理職の育成，教務主任，研究主任等の力量向上

■基本研修（平成27年度）

講座名	内容	実施回数
新任校長研修	学校経営，管理等	5回
2年目校長研修	学校経営，管理等	1回
新任教頭研修	学校経営，管理等	各6回
新任教務主任研修	学校経営，管理等	各5回
新任学年主任研修	学年主任の役割と実務，学年経営等	7回
教務主任研修	教務主任の役割，教育課程，教育課題等	3回
研究主任研修	研究主任の役割，校内研修体制づくり，教育課題等	3回

(2) 学校評価の充実

学校では，学校評価を実施し，学校運営の改善・充実を図っています。学校評価は，学校内部の教職員にとどまらず，保護者や地域住民の信頼に応えるため，保護者や学校評議員など学校関係者からの評価も取り入れています。

平成27年度は，柏市立全小中学校と市立高等学校において実施されました。各学校では，評価結果から課題を明確にし，次年度の教育活動の改善に生かしています。また，教育委員会では，冊子「学校評価システムの構築に向けて」を作成，配布し学校評価の充実を図るとともに，各学校の改善策に対する支援に努めています。

(3) 家庭，地域の声を生かした学校づくり

平成14年度より，学校が保護者や地域住民と連携協力して教育活動を行うため，学校評議員制度を導入しました。平成27年度は，市内全ての小中学校及び市立高等学校で，委嘱した学校評議員の数は延べ467人にのぼりました。

各学校では，学校の様子を伝えるため評議員に授業や行事に参観していただいたり，学校運営の改善のため，意見をいただいたりしています。この制度を積極的に活用し，地域と学校が一体となった教育活動，教育環境の改善に努めています。

■学校評議員連絡協議会（平成27年度）

日時	会場	参加者数	内容
7月10日	沼南庁舎	60人	・学校評議員制度について ・各学校での評議員としての活動の様子や課題について，情報交換

(4) 個性的な学校づくりの支援

学校における様々な教育課題の解決や創意工夫に満ちた特色ある学校づくりのため，校長が自主的，自立的に学校運営をするマイプラン事業を実施しています。

■事業実績（平成27年度）

主な事業	具体例	小学校数	中学校数	合計
学力向上対策	学力向上支援員等の活用	15	4	19
情操教育	音楽鑑賞，演劇鑑賞による豊かな心の育成	8	0	8
キャリア教育	専門講師を活用した体験学習	2	7	9
地域社会教育	地域の人材による職業体験講話，地域の伝統芸能の継承	3	3	6
音楽教育	専門講師による合唱，演奏指導	6	0	6
体育科の充実	体力向上支援員の活用，専門的指導者による部活動の充実	2	4	6
自然環境教育	グリーンカーテン設置，稲作体験，花壇作り等	3	1	4
学校図書館の充実	図書充実，学校図書館情報センターの整備	1	0	1
学校安全対策	学校危機管理に対応した安全教育の推進，環境整備	2	0	2
不登校対策	不登校生徒への学習支援	0	1	1
合計		42	20	62

2 子どもに向き合う時間の確保に向けた支援の充実

(1) 学校法律相談の充実

柏市立小・中・高等学校における法律問題への対応について、教育委員会が委嘱した顧問弁護士による法律相談を行い、諸問題の早期解決、学校運営の安定に役立てるための制度で、平成21年4月1日から実施しています。近年の学校におけるさまざまな法律問題について、校長等の学校関係者が直接弁護士に相談し、具体的な指導・助言を得ることにより、学校が抱えているトラブルの拡大を防ぎ、早期解決を図るための有効な手段となっています。

この制度の活用により、学校の負担を軽減し、学校が本来取り組むべき教育活動に専念することができるよう、教育委員会として支援を行っています。また、教職員のみならず児童生徒のより良い教育環境を維持するための大きな支援策にもなっています。さらに、法律相談の場に原則として教育委員会管理主事が同席し、内容を把握することにより、問題解決の手法という情報を共有化し、教育現場に還元するという効果も期待されています。

■学校法律相談実施件数

平成22年度	平成23年度	平成24年度	平成25年度	平成26年度	平成27年度
26件	25件	18件	29件	17件	25件

V 家庭、地域に根ざした学校をつくる

1 学校、家庭、地域の協力関係の強化

(1) 学校支援体制の充実

① 学校支援ボランティア制度

柏市では、平成20～22年度に、文部科学省が主管し千葉県から委託された「学校支援地域本部事業」を実施しました。本事業は、学校を支援する地域の方々をボランティアとして組織し、効果的な学校支援を行おうとするものでした。この実績を踏まえ、中学校区を基本単位とした学校支援地域本部の設置を推進しています。また、平成25年度より学校支援コーディネーター連絡協議会を開催するなど、学校支援ボランティア制度の充実に向け事業を進めています。

現在、学校では、地域の特性を活かした様々な形で保護者や地域の方々によるボランティア支援を受けています。具体的には、交通安全指導、読み聞かせなどの学習支援、校内美化・環境整備等の活動があり、現在延べ4,500人近くの方々为学校支援ボランティアとして登録しています。教育委員会としては、ボランティア活動に対しての保険に加入し、活動の充実に努めています。

② 放課後子ども教室

平日の放課後及び土曜日に、小学校の余裕教室等及び青少年センターを利用して、ステップアップ（補充学習）、土曜講座（体験型講座）及び夏休み講座を実施しています。

■ 放課後子ども教室（平成27年度）

会 場	内 容	参加者数 (延べ)
柏第一小学校	楽しい折り紙教室，ステップアップ	748 人
柏第二小学校	作って遊ぶ楽しい工作教室，子ども将棋教室，たのたのサイエンスくらぶ，ステップアップ	558 人
酒井根西小学校	ステップアップ	991 人
大津ヶ丘第一小学校	ステップアップ	914 人
花野井小学校	ステップアップ	487 人
柏第六小学校	かるたで遊ぼう，子ども将棋教室，ステップアップ	4,130 人
田中北小学校	ステップアップ	1,203 人
増尾西小学校	ステップアップ	1,352 人
高柳西小学校	子ども手工芸教室，楽しい折り紙教室，ステップアップ	466 人
青少年センター	ふわどっち，かるたで遊ぼう，ポップアップカードをつくろう！，動物愛護教室，夏休み楽しい折り紙教室，はかりのマイスターになってみよう，水道水はどうやってできるの？ろ過実験と給水車体験，UFO モビール，カブトムシのそのそ	195 人
柏第八小学校	楽しいマジック，ステップアップ	359 人
西原小学校	ステップアップ	392 人
柏第三小学校	ステップアップ	571 人
富勢西小学校	世界でひとつだけの絵本づくり，科学実験・電子工作教室，ステップアップ	744 人
土小学校	ステップアップ	4,227 人
逆井小学校	ステップアップ	480 人
大津ヶ丘第二小学校	ステップアップ	1,281 人
田中小学校	ステップアップ	3,090 人
土南部小学校	ステップアップ	427 人

高田小学校	ステップアップ	921人
柏第四小学校	ステップアップ	2,030人
柏第五小学校	ステップアップ	950人
富勢小学校	ステップアップ	609人
酒井根小学校	ステップアップ	665人
中原小学校	ステップアップ	1,772人
豊小学校	ステップアップ	1,091人
酒井根東小学校	ステップアップ	1,029人
旭東小学校	ステップアップ	562人
松葉第一小学校	ステップアップ	1,415人
松葉第二小学校	ステップアップ	2,301人
高柳小学校	ステップアップ	508人

③地域の教育機関・団体との連携

柏市には多様な専門分野を持った大学やNPO団体があります。こうした大学等の協力により、パソコンを活用したフィールドワークを実践するなど、効果的な学習指導を行っています。

■市民との協働事業（平成27年度）

団体名	内容
柏市帰国・外国人児童生徒日本語と学習支援の会（教科学習支援分科会）	市内の小中学校に在籍する授業を理解することが困難な帰国・外国人児童生徒に対して、放課後、学校において教科学習支援を行う。また、土曜日に公共施設等で教科学習支援の学習会を行う。
スマイルクラブ	小学校の特別支援学級における体育授業のサポート及び支援を必要とする児童に対する運動能力向上のための指導法の提案を行う。

(2) P T A や青少年健全育成団体への支援

① P T A

小中学校のP T A相互の連絡や共通する課題の研究・討議及び問題解決のため、柏市P T A連絡協議会を組織しています。

■ P T A の状況（平成28年3月31日現在）

区分	PTA数	会長職（人）			在籍児童生徒数（人）	会員数（人）			
		男	女	計		保護者会員	教師会員	賛助会員	計
小学校	42	37	5	42	21,555	16,680	1,234	30	17,944
中学校	20	19	1	20	9,502	9,342	704	0	10,046

②青少年健全育成団体への支援等

青少年関係機関及び団体の育成指導及び活動の支援を行っています。

■青少年団体（平成28年3月31日現在）

団体名	団体数	会員数	団体名	団体数	会員数
青少年健全育成推進連絡協議会	17団体	34人	スカウト連絡協議会	12団体	611人
青少年相談員連絡協議会	20団体	180人	学校警察連絡協議会	1団体	177人
子ども会育成連絡協議会	45団体	3,206人	少年補導委員連絡協議会	1団体	149人
少年野球連盟	31団体	1,113人			

【青少年健全育成推進連絡協議会】

青少年を健全に育成するため、市内の小中学校区ごとに組織されています。設置目的は、第一に市や関係機関の青少年対策を地域に浸透させるための推進母体となること、第二に青少年対策の情報源となること、第三に地域の実情に応じた適切な事業を主体的に実施することです。

■地区青少年健全育成推進協議会の主な活動（平成27年度）

地区	活動内容
柏第一	ふれあいコンサート、地域パトロール、ふれあい広場、さわやかあいさつウィーク

柏第二	学区内パトロール, 広報誌「あい」発行, ふれあい音楽会
柏第三	ふれあいコンサート, 会報「青少協だより」発行, デイキャンプ
柏第四	三世代ふれあい運動会, リーダーキャンプ, 広報「ふれあい」発行
柏第五	ふれあい体験学習, 遊びのフリーマーケットと屋台村, ふれあいコンサート
松葉	サマーフェスタ, ふれあいむかしのあそび, 地域パトロール
南部	広報「ともしび」発行, 夏休みお楽しみ映画会, 地区合同演奏会
光ケ丘	剣道大会, 広報「青少協だより」発行, 地域パトロール
酒井根	音楽の集い, 地域パトロール, おやつづくり, オカリナ教室
富勢	八朔相撲, サマースクール, 体験教室
田中	地区内パトロール, スポレクジャンプ, 広報「クローズアップ」発行
西原	ふれあいデイキャンプ, 広報「青少協だより」発行, ふれあいコンサート
土	手賀沼ウォーク, 地域パトロール, 広報「はぐくみ」発行
逆井藤心	サマーフェスティバル, 地域パトロール, 広報「ふれあい」発行
中原	地域パトロール, ゆずり葉コンサート, 広報「ゆずり葉」発行
豊四季	地域パトロール, おはようウィーク, ドッジボール大会
手賀	地域パトロール, エコ・ウォーク in 手賀

【青少年相談員連絡協議会】

地域の青少年健全育成の担い手として、昭和38年10月に発足しました。現在、県及び市から委嘱された180人によって構成され、各中学校区を活動基盤としています。主な事業としては、中学生を対象に市内約30kmを徹夜で歩く「オーバーナイトハイク」や小学生を対象とした「わんぱくこども祭り」などがあります。

■オーバーナイトハイク（平成27年度）

日時	コース	参加者数
8月22日午後8時 ～23日午前7時	柏駅（サンサン広場）～北柏～富勢東小～利根川サイクリングコース～柏市立柏高校～十余二小～柏中学校	市内中学生・青少年相談員ほか900人

■わんぱくこども祭り（平成27年度）

開催日	場所	参加者数
11月21日 11月22日	青少年センター	市内小学生・青少年相談員ほか 延べ1,129人

【新成人のつどい】

新たに成人となった方々を祝い励ますため、成人の日に開催しています。平成3年からは、これまでの「成人式」から「新成人のつどい」に名称を改め、式典及び行事を通して、社会人としての自覚の醸成や郷土意識の高揚に努めています。また、新成人による実行委員会を組織し、企画から当日の運営まで自らの手で実施しています。

開催日	行事内容	新成人者数	参加者数	参加率
平成28年1月11日	・市長式辞 ・新成人代表の言葉 ・実行委員による抽選会 ・ビデオ上映（クイズ大会等）	4,030人	2,738人	67.9%

(3) 青少年の非行防止と相談体制の充実

青少年の健全な育成を期し、少年の補導活動を総合的に推進するための拠点として、昭和41年に少年補導センターが開設されました。補導活動、相談活動、広報啓発活動、環境浄化活動を積極的に展開し、非行の未然防止に努めています。また、関係機関・関係団体と連携をとりながら地域ぐるみの非行防止活動の推進を図っています。

①補導活動

柏駅周辺の繁華街での補導を実施するとともに、少年補導委員が中心となって市内各地域の実情に応じた活動を行い、早期に青少年の非行化の防止を図っています。また、夏季・冬季休業中、市立中学校の体育祭・卒業式時も補導活動を行っています。

【街頭補導】

平日の午前，午後，薄暮，夜間に柏駅周辺の繁華街や青少年のたまり場となりそうな場所を巡回し，怠学や喫煙を見つけたときは声をかけて止めるように指導します。

■少年補導の状況（平成27年度）

区分	学生・生徒（人）					有職者（人）	無職者（人）	合計（人）
	小学生	中学生	高校生	大学生	各種学校			
怠学	0	10	114	0	0	0	0	124
喫煙	0	0	7	8	0	6	7	28
その他	41	4	1	0	0	0	0	46
合計	41	14	122	8	0	6	7	198

【サイバーパトロール】

市内学校の児童生徒を対象に不適切な投稿は無いか定期的に検索し，発見した場合で学校名を特定出来たときは，当該学校に通報します。

■サイバーパトロールの状況（平成27年度）

区分	投稿内容の例	投稿者（人）				合計（人）
		小学生	中学生	高校生	その他	
レベル1	ソーシャルネットワーキングサービスのアカウント登録	2	1,786	335	0	2,123
レベル2	実名掲載，誹謗中傷，飲酒喫煙	0	27	6	0	33
レベル3	自殺企図，犯罪予告，暴行恐喝	0	2	0	0	2
合計		2	1,815	341	0	2,158

②相談活動

青少年の問題や悩みに対し，温かく適切な助言・指導を行い，青少年自身が解決を図れるように援助しています。また，研修により相談担当者の資質を高めるとともに，必要に応じて関係団体・関係機関と連携をとっています。

【やまびこ電話柏】

青少年の悩みの相談窓口であり，親身になって相談に応じています。性，家庭親子関係，交友，学業，進路などについての相談が寄せられています。

■やまびこ電話柏受理件数（平成27年度）

区分	青少年からの相談（件）									成人からの相談（件）				合計（件）
	小学生	中学生	高校生	大学生	専門学生	有職少年	無職少年	その他	小計	保護者	成人一般	その他	小計	
学業・進路	1	6	5	1	2	0	0	0	15	7	0	1	8	23
非行	0	0	0	1	0	0	0	0	1	0	0	0	0	1
性	0	14	10	35	3	0	0	1	63	1	0	1	2	65
身体	1	4	3	4	0	0	0	0	12	0	0	0	0	12
異性	0	1	2	3	0	0	0	1	7	4	0	0	4	11
交友	4	4	4	2	0	0	0	0	14	29	0	0	29	43
家庭親子関係	4	6	3	0	0	0	0	0	13	9	0	0	9	22
性格	0	0	1	0	0	0	0	0	1	1	0	0	1	2
被害	0	1	0	0	0	0	0	0	1	0	0	0	0	1
子育てしつけ	0	0	0	0	0	0	0	0	0	11	0	0	11	11
家出	0	0	0	0	0	0	0	0	0	0	0	0	0	0
仕事	0	0	0	0	0	0	0	0	0	1	19	0	20	20
教師不適切	3	0	0	0	0	0	0	0	3	4	0	0	4	7
不登校	0	4	0	0	0	0	0	0	4	2	1	0	3	7
いじめ	2	3	0	0	0	0	0	0	5	10	0	0	10	15
問い合わせ	0	0	0	0	0	0	0	0	0	3	2	1	6	6

その他	2	4	19	27	0	0	0	2	54	61	115	9	185	239
合計	17	47	47	73	5	0	0	4	193	143	137	12	292	485
(参考) 無言														203
(参考) 悪戯														3

【少年相談】

青少年の不良行為等の問題行動で悩みを持っている保護者、教員等又は少年本人から、電話や来所により相談を受けています。

■少年相談の状況（平成27年度）

区分	相談総数 (件)	対象者学職別内訳 (件)							相談者別内訳 (件)			結果別内訳 (件)		
		小学生	中学生	高校生	大学生	有職少年	無職少年	その他	保護者	学校	本人・その他	処置完結	関係機関通報	相談継続
学業・進路	0	0	0	0	0	0	0	0	0	0	0	0	0	0
非行	3	0	1	1	0	1	0	0	2	1	0	2	1	0
性	1	0	1	0	0	0	0	0	0	1	0	1	0	0
健康・身体	0	0	0	0	0	0	0	0	0	0	0	0	0	0
異性	0	0	0	0	0	0	0	0	0	0	0	0	0	0
男女交際	2	0	0	0	0	0	2	0	1	1	0	2	0	0
不良交友・交友	6	0	5	1	0	0	2	0	3	2	1	5	1	0
家出	3	0	2	0	0	0	1	0	0	3	0	3	0	0
暴力	7	0	6	1	0	0	0	0	2	4	1	3	4	0
喫煙	1	0	0	1	0	0	0	0	0	0	1	0	1	0
飲食	0	0	0	0	0	0	0	0	0	0	0	0	0	0
シンナー・薬物乱用	0	0	0	0	0	0	0	0	0	0	0	0	0	0
金銭乱費持出し	0	0	0	0	0	0	0	0	0	0	0	0	0	0
刑罰法令に触れる行為	0	0	0	0	0	0	0	0	0	0	0	0	0	0
家庭・親子生活全般	10	2	7	1	0	0	0	0	7	3	0	7	0	3
被害	6	0	6	0	0	0	0	0	3	3	0	4	1	1
いたづら	0	0	0	0	0	0	0	0	0	0	0	0	0	0
教師不適応	1	0	1	0	0	0	0	0	1	0	0	1	0	0
不登校	6	0	4	2	0	0	0	0	6	0	0	5	0	1
いじめ	46	1	45	0	0	0	0	1	39	5	2	9	0	37
仕事	0	0	0	0	0	0	0	0	0	0	0	0	0	0
問い合わせ	18	2	9	2	1	1	0	3	4	10	4	13	4	1
その他	5	0	4	0	0	0	0	1	1	2	2	5	0	0
合計	115	5	91	9	1	2	3	4	69	35	11	60	12	43

【生徒指導巡回相談】

市立中学校を訪問し、生徒指導上の問題について情報交換や相談活動を行い、各学校と少年補導センター等との連携を一層強化し、学校への支援体制を整えています。

【いじめeメール相談】

いじめに係る児童生徒からの相談や通報を電子メールで受け付け、本人又は保護者が希望する場合には、学校に相談内容を通報すると共にいじめ解消のための助言や指導を行います。

■いじめeメール相談の状況（平成27年度）

区分	相談 総数 (件)	相談者別内訳（件）					
		本人				保 護 者	そ の 他
		小 学 生	中 学 生	高 校 生	大 学 生		
いじめ	29	1	0	0	0	28	0
その他	16	0	0	0	0	16	0
合計	45	1	0	0	0	44	0

③広報啓発活動

広報紙で、補導件数、相談件数、講演実績、行事予定を情報提供しています。また、市内の中学校を中心にネットモラルや非行防止の啓発を行っています。

④環境浄化活動

地域における青少年健全育成環境の浄化を積極的に進めるために、青少年のたまり場の健全化、青少年健全育成協力店の巡回等の活動を行っています。

2 家庭教育に対する支援の充実

(1) 家庭教育推進団体等支援事業

幼稚園、保育園、こどもルーム、高校に在籍する児童生徒等の保護者等で組織するPTA、保護者会又は父母の会等及びかしわ地域学びの事業者連絡会に加盟する企業の職員研修において、申し込みのあった家庭教育の推進を目的とする事業に対して経費の支援を行いました。

■主な事業内容（平成27年度）

※事業数は延べ数（事業を複数回実施している学校あり）。

主な事業	具体例	幼保 数	小学 校数	中学 校数	小・中 合同	合 計
いのちの講座	家庭における性教育の指導について	0	12	1	0	13
各種講演会	暴力からの身の守り方、子育て、親子のコミュニケーション、親育、食育等	1	8	2	0	11
	合計	1	20	3	0	24

(2) 「みんなの子育て広場」支援事業

学校・家庭・地域が連携し、子育て中の保護者等に対し、情報収集・交換や、子育てについて気軽に相談できる機会を設けることで、家庭教育の大切さを再認識してもらう場を提供する事業です。平成27年度は、19校（柏第四小学校、旭小学校、酒井根小学校、風早北部小学校、柏第六小学校、酒井根東小学校、土小学校、高柳小学校、柏の葉小学校、西原小学校、松葉第二小学校、田中小学校、十余二小学校、風早南部小学校、柏第二小学校、松葉第一小学校、逆井小学校、酒井根西小学校、豊小学校）で実施しました。

(3) 保護者の経済的負担の軽減

①就学援助

経済的理由のため就学困難な児童生徒の保護者に対して、児童生徒の教育の機会均等の実施を図るため、就学援助を行っています。

■就学援助費の種類及び支給状況（平成27年度）

（単位／人、円）

	学用品		入学用品		修学旅行		校外活動		計
	人数	金額	人数	金額	人数	金額	人数	金額	金額
小学生	1,788	25,054,720	237	4,851,390	330	6,639,611	310	4,244,036	40,789,757
中学生	1,156	29,073,630	338	7,959,900	389	21,569,440	372	13,050,741	71,653,711

第3部 地域における生涯学習社会の形成

I 現代的課題解決に対応した学習活動の支援

1 地域づくりへの参画支援

(1) 生涯学習まちづくり出前講座

市民団体が主催する学習会等に市職員等が講師として出向き、市政の説明や専門知識を生かした実習等を行うことにより、市民の市政に対する理解を深め、市民と行政がともに創るまちづくりを推進します。平成27年度は、65の学習メニューを提供し、延べ205回、11,358人の参加がありました。

■生涯学習まちづくり出前講座の状況（平成27年度）

講座内容	回数	講座内容	回数
防犯講話	50	名刺交換のトラブル事例	1
気軽にスポーツを楽しもう	44	若い人がトラブルになりやすい ケース事例	1
自然災害への防災対策	31	消費者被害の事例と対応方法	1
清掃施設見学会	19	悪徳商法撃退とクーリングオフ等	1
介護保険制度について	8	消費生活センターについて	1
柏の歴史	6	市民後見人養成講座	1
振り込め詐欺や悪質商法	4	医療介護連携の取り組み	1
ごみ減量説明会	3	ケアプラン作成のポイント	1
介護予防・日常生活支援総合事業について	3	北部開発と第五次総合計画について	1
かしの水辺めぐり	3	北部開発と柏の葉一丁目～三丁目 について	1
お酒との付き合い方、見直してみませんか？	2	情報モラル教室	1
ストレスとこころの健康	2	ネット型非行の現状と対策	1
うつ病を知ろう	2	男女共同参画について	1
地球温暖化	2	生活習慣病予防の料理教室	1
障害者差別解消法について	2	子ども・子育て支援新制度	1
消費者被害から身を守る	2	親子で絵本を楽しむ	1
消費者トラブルから身を守るには	2	計	205
消費者被害の実例と対応方法	2		
悪徳商法撃退法と最新事例	2		

(2) 公民館の整備充実

※以下に平成27年度における沼南公民館の実績等を記載しておりますが、沼南公民館は平成28年3月31日をもって閉館となり、同年4月1日に沼南近隣センターへ移行しています。

①施設利用状況（平成27年度）

	開館 日数	休館 日数	公民館講座		一般		行政関係		合計	
			件数	人数	件数	人数	件数	人数	件数	人数
中央公民館	354	12	1,021	11,546	8,202	110,604	263	11,571	9,486	133,721
沼南公民館	351	15	349	6,061	5,068	72,198	481	12,140	5,898	90,399

②中央公民館フェスティバル・沼南公民館まつり

公民館を定期的に利用している団体・グループの学習成果を発表する場として開催しています。

■開催状況（平成27年度）

	開催日	会場	参加者数	内容
中央公民館 フェスティバル	平成27年9月26日 ～27日	中央公民館	1,100人	・サークル、団体による活動発表会 ・展示並びに体験学習

沼南公民館 まつり	平成 27 年 5 月 24 日, 5 月 29～31 日	沼南公民館	3,318 人	・サークル, 団体による活動発表 ・展示並びに体験学習
--------------	----------------------------------	-------	---------	--------------------------------

③公民館事業

■中央公民館事業実施状況 (平成 27 年度)

対象 領域	事業名	実施 回数	受講者 数(人)	講師名 (敬称略)
青少年	子ども体験教室		3	178 NPO法人パートナーとうかつ
	夏季講座 竜巻のしくみを知ろう		1	35 気象大学校講師 岩下裕二
	冬季講座 和食について学ぼう		1	28 料理研究家 橋本陽子 (協力: 食の会ピクルス)
	星空へのいざない 2015<星の写真展>	7 日	434	千葉天体写真協会【共催事業】
成人	日本語教室 (昼の部・夜の部)		72	743 日本語教室ボランティア講師
	いきいき健康ライフ講座「ラジオ体操で健康づくり」		1	28 NHKテレビ・ラジオ体操 指導者 西川佳克
	食育講座「おいしく食べて介護予防」		2	26 管理栄養士 中村信子 (協力: 東葛北部在宅栄養士会)
	柏市探訪講座「雑学かしわ」		5	111 文化課職員他
家庭	親子ふれあい広場		10	445 柏子どもの文化連絡会【連携事業】
	星空へのいざない 2015<デジカメで写す天体写真講座>		1	31 東葛星見隊
	星空へのいざない 2015<星を見る会>		1	53 柏プラネタリウム研究会
	親子クッキング教室		4	127 NPO法人パートナーとうかつ, ガールスカウト千葉県第 12 団
	親子パソコン教室		4	80 パソコンおやこ探検隊
	みんなの遊び場交流広場		146	119
	子育て支援講座「子どものココロの核 (コア) をつくる VOL. 4」		2	62 (特) NPO こどもすべーす柏 【連携事業】
	わくわく人形劇まつり		1	1,260 柏子どもの文化連絡会【共催事業】
高齢者	かたくり学級『前期』 健康でいきいき人生		5	159 柏警察署, 永田清 (ラフターヨガ・ ティーチャー), 柏市保健所, 公民館 登録団体, 矢富直美 (東京大学高齢 者総合研究機構)
	かたくり学級『後期』 わが郷土を知る ～激動の時代を生きた人々～		5	223 中村勝 (柏市市史編さん委員), 文化 課職員, 椎名宏雄 (曹洞宗龍泉院)
地域づ くり	市民自主企画講座「作ってみよう! おうちごはん! ～男の料理講座～」		3	72 食の会ピクルス (企画・運営)
	現代課題講座「ココロがかかるくなる子育て講座」		1	77 ハートフルコミュニケーション代表 菅原裕子【柏子どもの文化連絡会と の共催事業】
	パソコン初心者講座		23	320 パソコンボランティア講師
	エクセル基礎講座		22	412 パソコンボランティア講師
	ワード基礎講座		20	369 パソコンボランティア講師
	インターネット基礎講座		16	286 パソコンボランティア講師
	デジタルカメラ講座		22	389 パソコンボランティア講師
	基本ソフトウェア講座		4	79 パソコンボランティア講師
	年賀状作成講座		7	130 パソコンボランティア講師
	企画講座		16	289 PC ネット柏, シニアネットかしわ, 東葛 インターネット普及会, 柏 IT あすなろ 会, IT なのはな, 柏 IT かたくりの会, IT クラブひいふうみい【パソコンボラン ティア講師】

■沼南公民館事業実施状況（平成27年度）

対象領域	事業名	実施回数	受講者数(人)	講師・助言者等
青少年	夏休みおもしろ工作教室	1	109	NPO法人パートナーとうかつ
	親子ふれあい人形劇公演	1	233	人形劇サークルてんとう虫
	冬のおもしろ工作教室	1	30	NPO法人パートナーとうかつ
成人	市民環境講座 自然のメカニズム	1	35	自然科学ライター，気象予報士 関宿城博物館展示協力員 岩槻秀明
	かがやきセミナー① 押し花講座	1	13	押し花ミニバラの会 太田さる子
	かがやきセミナー② 押し花講座2	1	10	
	かがやきセミナー③ 女性の生き方と家族	1	25	国立女性教育会館 客員研究員 西山恵美子
	かがやきセミナー④ 楽書 文字の楽しさを感じよう	1	12	楽書家 今泉岐葉
	かがやきセミナー⑤ イザという時命を守る防災術	1	28	カノン・プレス・サテライト秋子塾 代表 藤原秋子
	かがやきセミナー⑥ こころの通う年賀状づくり	1	12	楽書家 今泉岐葉
かがやきセミナー⑦ 絵手紙づくり	1	15	美術講師 神田みき	
高齢者	いきいきセミナー① 開講式，協議・討論	1	40	社会教育指導員，公民館職員
	いきいきセミナー② 認知症について	1	41	沼南地域包括支援センター保健師・ 介護支援専門員 日笠千晴
	いきいきセミナー③ 爆笑パワーで若返り脳トレ大作戦	1	34	カノン・プレス・サテライト秋子塾 代表 藤原秋子
	いきいきセミナー④ 文化財歳時記	1	41	柏市教育委員会文化課 吉田敬
	いきいきセミナー⑤ 南部地区文化財巡り	1	39	公民館職員
	いきいきセミナー⑥ ボランティア人生と高柳多世代交流コミュニティ	1	34	多世代交流型コミュニティ 代表 常野正紀
	いきいきセミナー⑦ 流山文化施設視察	1	40	流山観光ボランティア
	いきいきセミナー⑧ マイナンバー制度について 閉講式	1	37	柏市企画部行政改革推進課 後藤能成 社会教育指導員
家庭	家庭教育セミナー① 家庭のできる救急対応	1	42	日本赤十字指導員，柏市赤十字奉仕団
	家庭教育セミナー② 女性の生き方と家族 (かがやきセミナーと合同開催)	1	(25)	国立女性教育会館 客員研究員 西山恵美子
	家庭教育セミナー③ 親子で絵本を楽しむ	1	20	柏市立図書館本館 利光朝子
総合	オープンカレッジ① 笑いが風刺を持つとき	1	69	江戸川大学教授 佐藤毅
	オープンカレッジ② 「目が見えない」これが私の個性です	1	50	声楽家 田中玲子 ピアノ伴奏 本間礼子
	オープンカレッジ③ 世界の中の日本語 比べてみると見えてくる日本語の魅力	1	52	麗澤大学名誉教授 戸田昌幸
	オープンカレッジ④ オリンピックってなんだ	1	39	川村学園女子大学教授 藤原昌樹
	オープンカレッジ⑤ 近年の異常気象について	1	304	気象予報士 平井信行
	沼南公民館だより（市民編集方式）	10	105	公民館利用者 編集委員

2 子育て・親育ちの支援

(1) 青少年センターの整備充実

青少年及び青少年育成者の研修や野外活動の場として，十余二青少年広場に昭和63年4月に開設しました。青少年や育成団体の研修会，講習会等の場としての機能を備え，7～8月の期間はキャンプ場を開放しています。

なお，平成23年度に改修工事を実施し，平成24年1月から青少年センターにおいて教育相談事業を開始しました。平成24年度からは教職員研修の場としても活用しています。また，平成26年度には稼働率の低い部屋等を会議室に改修するとともに，子育て支援機能を充実させるため，子育て支援スペースを設置しました。

■青少年センター利用状況（平成27年度）

区分	研修室	創作室	しましまひろば	会議室1	会議室2	多目的室	グラウンド	団体準備室	炊事場	キャンプ場	計
団体	175 団体	48 団体	2 団体	34 団体	42 団体	166 団体	37 団体	163 団体	15 団体	10 団体	692 団体
人数	10,255 人	3,116 人	33 人	743 人	399 人	10,980 人	1,488 人	520 人	404 人	566 人	28,504 人
個人利用	0 人	0 人	1,468 人	0 人	0 人	1,415 人	829 人	0 人	0 人	0 人	3,712 人

3 幅広い学習活動の推進

(1) 生涯学習情報提供システム

柏市内を中心とする生涯学習に関する情報を提供することで、市民の学習活動の活発化及び学習資源の有効利用を図ることを目的として、本市が展開する生涯学習施策に係る事業、市内の大学及び民間生涯学習関係団体の事業、生涯学習ボランティア情報等を、インターネットにより情報提供できるシステムを運用しています。

「生涯学習情報提供システム らんらんかしわ」

<https://ranran.city.kashiwa.lg.jp/>

(2) 生涯学習ガイド

柏市及び民間事業・事業所等が主催する各種生涯学習関連事業を『生涯学習ガイド』として発行し、学習情報として提供しています。

■生涯学習ガイドの掲載内容

(平成27年度：春季版)

区分	件数
柏市の情報	16 件
大学の情報	41 件
団体・サークルの情報	6 件
ボランティアの情報	1 件
民間の情報	7 件
計	71 件

(平成27年度：秋季版)

区分	件数
柏市の情報	20 件
大学の情報	62 件
団体・サークルの情報	5 件
ボランティアの情報	1 件
民間の情報	10 件
計	98 件

(3) 生涯学習ボランティアシステム

「いつでも、どこでも、だれでも、自由に」学習できるまちづくりを実現するために、平成8年11月から学習を手助けする「生涯学習ボランティアシステム」を設置しました。仕事や趣味をとおして培った特技や身近な生活の知恵など、いろいろな分野で活躍する人に「生涯学習ボランティア」として登録してもらい、登録者を学びたい人やグループに情報提供する事業です。

■生涯学習ボランティア登録者数

(平成28年3月31日現在)

区分	登録件数	区分	登録件数
教育・学習	2 件	スポーツ・レクリエーション	12 件
人文・社会科学	4 件	家庭生活・趣味	26 件
自然科学	5 件	市民生活・国際関係	8 件
産業・技術・情報	13 件	郷土	2 件
芸術・文化	23 件	環境	1 件
音楽・芸能	27 件	計	123 件

(4) かしわ地域学びの事業者連絡会

■参加団体（平成27年度）

(株)エスエーケー 中村楽器	ベルカント音楽学院
NHK文化センター 柏支社	読売・日本テレビ文化センター柏
柏市国際交流協会	(公財)モラロジー研究所
柏市文化連盟	野村証券(株) 柏支店
柏商工会議所	(株)ジェイコム関東 東関東局

柏ユネスコ協会	(公社) 柏青年会議所
学校法人くるみ学園	東京電力(株) 東葛支社
(株) そごう・西武 そごう柏店	京葉ガス(株) 北部営業設備センター
(財) 千葉YMCA 柏センター	(株) れいたくサービス れいたくキャンパス
レストランサミット	プラザ

第4部 スポーツ・レクリエーション活動の充実

I 生涯を通じたスポーツ・レクリエーション活動の推進

1 地域スポーツ振興事業の充実

(1) 各種スポーツ教室

市民を対象に、各種スポーツ教室や講習会などを実施しています。また、教室終了後も参加者がスポーツ活動を続けることができるよう各種クラブを紹介しています。

■スポーツ教室開講状況（平成27年度）

名称	会場	回数 (計)	参加人数 (延べ)
親子体操教室（前期）	中央体育館	4回	53組
親子体操教室（後期）	沼南体育館	4回	23組
巡回運動教室	市内小学校	29回	2,365人
トレーニング講習会	中央体育館	352回	833人
	沼南体育館	214回	434人

(2) 柏市寄附基金（スポーツ推進事業）

柏市スポーツ振興基金は平成24年度末に柏市寄附基金の一部に再編されました。これまでは基金の運用利子をスポーツ顕彰や全国大会出場者の奨励金に充ててましたが、今後は必要に応じ基金原資を取り崩し、スポーツ推進事業に活用できることとなりました。

■基金の活用状況（平成27年度）

事業名	実施日	会場	交付額
トップアスリートによる講演会・スポーツ教室	平成27年10月12日	講演会 柏市民文化会館 スポーツ教室 中央体育館	1,247,400円

(3) 大会出場奨励

全国大会以上の各種競技大会に出場する選手を激励することで、競技力の向上を図るとともにスポーツの振興を促進するため、奨励金を交付しています。

■出場助成金交付件数及び金額（平成27年度）

大会区分	個人		団体	
	人数	金額	団体数	金額
国際大会	15人	375,000円	2団体	50,000円
全国大会	82人	920,000円	44団体	1,915,000円
合計	97人	1,295,000円	46団体	1,965,000円

(4) スポーツ顕彰

各競技において優秀な成績を収めた個人・団体を、毎年体育の日に表彰しています。

■スポーツ顕彰数（平成27年度）

	国際大会	全国大会	合計
個人	0	16	16
団体	0	6	6
合計	0	22	22

(5) スポーツ推進委員

スポーツ推進委員は、スポーツ基本法に基づき、スポーツ実技の指導やスポーツに関する指導助言を行い、市民が健康で文化的な生活が送れるよう、その推進役としての役割を担っています。市民が身近に参加できるスポーツイベントの他、グラウンド・ゴルフやふわどっちなどのニュースポーツを中心とした事業を開催し、地域住民の要望を取り入れながら、幅広いスポーツ活動の推進役として活動しています。

■スポーツ推進委員開催事業参加者数（平成27年度）

（単位／人）

事業名	事業の概要	本部	東部	西部	南部	北部	沼南	計
本部事業	体力年齢診断，みんなで楽しむニュースポーツまつり，ふわどっちオープン大会，スポレク祭柏	844						844
定期イベント	月数回開催ニュースポーツイベント		480	265	184	105	383	1,417
支部祭	春，秋2回開催		148	147	46	202	104	647
教室	各種ニュースポーツに関する教室		360	145	14	104	58	681
派遣事業	地域イベントでのニュースポーツの指導等		249	399	1,285	1,365	146	3,444
	計	844	1,237	956	1,529	1,776	691	7,033

※地区の区分は次の小学校区によります。

- ・東部＝柏三小，柏五小，柏八小，中原小，名戸ヶ谷小，豊小
- ・西部＝柏一小，柏二小，柏四小，柏六小，柏七小，旭小，旭東小，高田小
- ・南部＝光ヶ丘小，土小，土南部小，酒井根小，藤心小，酒井根西小，増尾西小，逆井小，酒井根東小
- ・北部＝富勢小，富勢西小，富勢東小，田中小，花野井小，西原小，田中北小，松葉一小，松葉二小，十余二小，柏の葉小
- ・沼南＝風早南部小，風早北部小，手賀東小，手賀西小，高柳小，大津ヶ丘一小，大津ヶ丘二小，高柳西小

(6) 各種競技大会

①市民体育大会

広く市民の間にスポーツを普及させ，市民の健康増進と体力向上を図るとともに，スポーツを通して市民が交流し，明るく豊かな生活を送れるよう，教育委員会が各種スポーツ団体と協働し，市民体育大会を開催しています。

野球，水泳，ソフトテニス，卓球，柔道などの競技が行われ，平成27年度は39,290人の参加がありました。

また，生涯スポーツ団体においてはグラウンド・ゴルフ，インディアカなどの競技が行われ，1,786人の参加がありました。

②家庭婦人スポーツ大会

女性のスポーツ参加を促進するため，家庭婦人スポーツ協会との協働により，市民体育大会とは別に家庭婦人スポーツ大会を毎年10月に実施しています。また，平成22年度からは春季大会も開催することになりました。

バレーボール，ソフトテニス，バドミントン，卓球，美容体操などの競技が行われ，平成27年度は1,261人の参加がありました。

(7) 柏市民新春マラソン

市民の健康増進と体力向上を図ること等を目的に，毎年1月の第3日曜日に開催しています。

平成27年度は，平成28年1月17日（日）に柏の葉公園及び柏の葉総合競技場を会場として開催し，ファミリーの部，小学生の部，中学生の部，一般の部などに多くのランナーが参加しました。（エントリー数1,704人，完走者1,528人）

(8) 手賀沼エコマラソン

市民の健康増進とスポーツを通じた街の活性化，そして手賀沼の浄化を願い，柏，我孫子の2市が実行委員会を組織して開催する手賀沼周辺を走るハーフマラソンの大会です。平成7年に手賀沼マラソンとしてスタートしましたが，平成11年10月に，手賀沼エコマラソンに名称を改めました。

本大会は，全国各地から9,000人を超えるランナー（18歳以上）がエントリーするほか，約1,400人のボランティアや警察等関係機関の協力を得て実施されています。

■第21回手賀沼エコマラソン実施状況

開催日	エントリー数	完走者数
平成27年10月25日	9,367	7,834人

(9) スポーツ・レクリエーション団体の育成と支援

体育協会、家庭婦人スポーツ協会等、スポーツ・レクリエーション団体の育成及び活動への助成を行っています。

■スポーツ・レクリエーション関係団体（平成28年3月31日現在）

団体名	事業概要
柏市体育協会	<ul style="list-style-type: none"> 市民体育大会の開催、千葉県民体育大会への代表選手派遣、加盟団体による自主事業（教室、講習会等） 加盟団体34（野球、ソフトテニス、陸上、卓球、剣道、バレーボール、スキー、柔道、サッカー、バスケットボール、フェンシング、テニス、バドミントン、ハンドボール、水泳、空手道、弓道、ゴルフ、ボウリング、合気道、サイクル、少林寺拳法、クレ射撃、ソフトボール、相撲、ラグビーフットボール、ゲートボール、山岳、レスリング、体操、高スポ連、銃剣道、ボクシング、トライアスロン、ペタンク）、登録人数13,035人
柏市スポーツ少年団	<ul style="list-style-type: none"> 交流事業の開催（運動会、スキー教室他）、専門部活動の促進（種目別大会の開催）、指導者の育成（研修会を開催し資質の向上を図る） 登録団体43（軟式野球21チーム、硬式野球1チーム、サッカー6チーム、ミニバスケット3チーム、バレーボール2チーム、空手道2チーム、卓球、ソフトテニス、硬式テニス、バドミントン、柔道、合気道、レスリング） 団員806人、指導者232人
柏市家庭婦人スポーツ協会	<ul style="list-style-type: none"> 家庭婦人スポーツ大会の開催、種目別大会の開催、スポーツ教室・講習会の開催 種目団体8（バレーボール、ソフトテニス、卓球、ソフトボール、バドミントン、美容体操、なぎなた、バスケットボール）団体数62、会員993人
柏市スポーツ推進委員協議会	<ul style="list-style-type: none"> 市が主催するスポーツ行事の企画運営及び指導、指導者養成及び研修会の開催、支部事業の開催 スポーツ推進委員60人（東部14、西部13、南部13、北部9、沼南11）
柏市レクリエーション協会	<ul style="list-style-type: none"> レクリエーション指導者の養成並びに研修のための講習会の開催、レクリエーションの普及として公認指導員の派遣 加盟団体2、登録72人
柏市グラウンド・ゴルフ協会	<ul style="list-style-type: none"> グラウンド・ゴルフの普及及び指導、競技会の開催、情報提供 加盟団体33、会員428人
柏市ターゲット・バードゴルフ協会	<ul style="list-style-type: none"> ターゲット・バードゴルフの普及及び育成強化、競技会の開催、情報提供 加盟団体1、会員77人
柏市ソフトバレーボール協会	<ul style="list-style-type: none"> ソフトバレーの普及及び育成強化、競技会の開催、情報提供 加盟団体9、会員134人
柏市インディアカ協会	<ul style="list-style-type: none"> インディアカの普及及び育成強化、競技会の開催、情報提供 加盟団体9、会員103人
柏市ショートテニス協会	<ul style="list-style-type: none"> ショートテニスの普及及び育成、競技会の開催、情報提供 加盟団体6、会員150人
総合型地域スポーツクラブ	<ul style="list-style-type: none"> 子どもから高齢者まで、誰もが気楽に楽しめるスポーツを通して、世代間の交流、健康・体力の維持増進、活力ある地域コミュニティ文化の形成を目的とする総合型地域スポーツクラブ 高田倶楽部 会員215人 スマイルクラブ 会員710人 あそびん 会員54人 フットボールアカデミー 会員46人 まちのクラブ活動 290人

(10) 指導者・指導員の育成

各種団体に対し、国・県主催の指導者研修会等への参加を促すとともに、指導者、指導員等を対象とする講習会を開催し、その育成を図っています。

【スポーツ指導者スキル・アップ講習会】

生涯スポーツを積極的に推進するため、社会体育、学校教育に携わっている指導者やこれから指導者を目指す人々を対象に、スポーツ理論、実技についての講習会を行い、指導者の資質の向上を図っています。

■スポーツ指導者スキル・アップ講習会（平成27年度）

開催日	内容
	実施せず

(11) 情報提供の充実

平成13年8月15日から、市内在住、在勤及び在学者を対象とするスポーツ施設予約システムを導入しました。これは、どこの端末機からでもスポーツ施設の予約や空き状況の確認を行うことができるシステムで、平成28年3月末現在、近隣センター、スポーツ施設、市役所等に41台の端末機を設置し、利用者の利便性の向上や利用の公平性の確保を図っています。

また、平成15年2月15日から、同システムをインターネット化したことにより、家庭のパソコンからでもアクセスすることが可能となり、更なる利便性の向上を図りました。なお、旧沼南区域の運動場についても平成19年2月15日から同システムでの予約になりました。

また、平成19年4月1日からインターネット及び音声応答システム（電話）の受付時間を午後11時までとしました。

さらに、平成22年4月分から新システムとなり、音声応答システムに変わり、携帯電話に対応しました。

2 スポーツの場の拡充

(1) 学校体育施設開放

■学校体育施設開放利用状況（平成27年度）

学校数	開放施設	開放日	延べ日数	延べ利用者数
小学校 42校	校庭・体育館	土日祝, 長期休業日	3,988日	262,417人
小学校 6校	プール	7月21日～7月31日	50日	7,685人
中学校 20校	体育館・武道場	夜間	5,002日	83,298人
高等学校 1校	体育館	夜間	104日	2,302人

(2) 民間スポーツ施設の利用促進

【温水プール】

市民プールは夏季のみの開場であるため、民間業者の協力を得て、「スポーツ施設利用者登録証」を提示することで、柏市内の民間スポーツ施設の温水プールが気軽に利用できる制度を整備し、市民が年間を通じて水泳等を楽しめる機会を提供しています。平成27年度は、4施設で282人の利用がありました。

平成28年度から新しくゴールドジムが増え、5施設での利用が可能になりました。

3 公共スポーツ施設の整備・充実

(1) スポーツ施設利用状況

■ 体育館利用状況（平成27年度）

（単位／人）

施設名	団体利用	個人利用	施設名	団体利用	個人利用
中央体育館	166,679	64,040	沼南体育館	103,188	29,669
アリーナ	99,080	4,191	アリーナ	56,451	0
小体育室		15,244	柔道場	10,264	263
剣道場	23,170	916	剣道場	18,764	272
柔道場	31,542	405	弓道場	1,884	1,888
相撲場	2,769	693	大会議室	6,754	5,977
弓道場	8,316	6,297	フットサル場	9,071	
トレーニング室		27,320	トレーニング室		21,269
幼児体育館	1,802	8,974	スポーツサウナ		0

※沼南体育館スポーツサウナは、不具合があるため使用休止中。

■ 運動場等利用状況（平成27年度）

（単位／人）

施設名	利用者数	施設名	利用者数
富勢運動場	112,582	塚崎運動場	36,693
野球場	21,643	野球場	13,081
庭球場	82,165	庭球場	12,279
多目的広場	8,354	多目的広場	10,982
ゲートボール場	420	ペタンク場	351
逆井運動場	79,661	大津ヶ丘中央公園運動場	42,773
庭球場	58,444	野球場	7,811
多目的広場	21,211	庭球場	34,962
ゲートボール場	6		
宮田島運動場	24,872	手賀の丘公園運動場	36,379
野球場	8,963	野球場	9,388
フットサル場	13,590	庭球場	19,988
ゲートボール場	2,319	多目的広場	6,315
柏の葉庭球場	45,857	ゲートボール場	688
松葉第一近隣公園野球場	6,146	利根運動場	21,725
松葉第二近隣公園庭球場	15,540	野球場	12,621
新十余二第一公園野球場	6,452	サッカー場	9,104
新十余二第二公園庭球場	16,006		
しいの木台公園庭球場	12,978	柏の葉公園運動場	17,587

※利根レンタサイクル事業は平成24年度をもって廃止しました。サイクリングコースは引き続き管理していきます。また、手賀沼サイクリング事業は、観光事業として、平成25年度から商工振興課へ事業移管をしています。

■ 市民プール利用状況（平成27年度）

（単位／人）

	一般	生徒	計
ひばりが丘	5,336	6,216	11,552
柏西口第一公園	2,658	5,299	7,957
逆井	5,471	8,668	14,139
船戸	19,250	26,724	45,974
大津ヶ丘中央公園	1,397	2,989	4,386
計	34,112	49,896	84,008

(2) スポーツ施設整備

①通常整備

体育館，運動場，野球場，庭球場，市民プール，サイクリングコース，運動広場の通常整備を実施しました。

②施設整備

- ・運動場・・・富勢運動場陥没補修工事，利根運動場サッカー場 B 面整備工事等
- ・運動広場・・・名戸ヶ谷運動広場看板改修工事，高田運動広場防球ネット修繕等
- ・プール・・・柏市西口第一公園・船戸市民プール塗装工事，逆井・大津ヶ丘・ひばりが丘市民プール塗装工事等
- ・体育館・・・中央体育館事務室エアコン設置工事，沼南体育館改修工事等

第5部 文化の薫るまちづくり

I 市民の文化活動の支援と人材の育成

1 市民の文化活動の支援

(1) 文化情報の収集

人材、イベント、事業団体等の情報収集を図りました。

(2) 主な文化団体

① 柏市文化連盟

柏市文化連盟は、10部門、170団体により構成されており、発表会、展示会等の文化行事を通して、市民文化の振興及び市民の文化活動の推進に寄与しています。

■ 柏市文化連盟の状況（平成28年3月31日現在）

部門	加盟団体	団体数	部門	加盟団体	団体数	
邦楽(49)	柏市三曲協会	13 団体	手工芸(6)	柏市手工芸協会	6 団体	
	柏市吟詠剣詩舞協会	14 団体		園芸(2)	盆栽	2 団体
	柏市日本舞踊連盟	13 団体	華道(11)		華道	11 団体
	柏市能楽協会	6 団体			美術写真(8)	美術
	和の集い	3 団体	陶芸	2 団体		
洋楽パフォーマンス(15)	柏市洋舞演劇協会	5 団体	沼南絵画会	3 団体		
	柏市音楽協会	5 団体	写真	2 団体		
	沼南音楽協会	4 団体	文芸文化(7)	俳句・短歌・話し方・川柳	5 団体	
	パフォーマンス	1 団体		日本将棋連盟 東葛飾支部		
民謡・民舞(39)	柏市民謡協会	12 団体		沼南教養部	2 団体	
	柏市民踊連盟	17 団体	茶道・香道(25)	茶道	24 団体	
	沼南民謡舞踊連合会	10 団体		香道	1 団体	
書道(8)	柏市書道協会	7 団体				
	沼南書道会	1 団体				

② 柏ユネスコ協会

柏ユネスコ協会は、県内初の本格的な民間ユネスコ団体として発足し、ユネスコ憲章と柏市民憲章の精神のもとに、9団体111人の会員が、広く市民参加のユネスコ活動を進めています。

(3) 補助金

市内の芸術文化活動を行う団体の芸術文化活動の活性化を促進し、芸術文化の振興に資することを目的として補助金を交付しています。

■ 補助金交付状況（平成27年度）

交付団体名	補助額
柏市文化連盟	456,000 円
柏交響楽団	121,000 円
柏市民吹奏楽団	121,000 円
柏市合唱連盟	121,000 円
柏ジュニアストリングオーケストラ	121,000 円
合計	940,000 円

※柏ユネスコ協会への補助金は24年度をもって廃止となりました。

(4) 文化祭

10月上旬から11月下旬にかけて市内各施設を会場に開催する芸術文化の総合祭典で、舞台芸術・展示芸術その他文化活動を行う柏市文化連盟加盟団体及び一般市民が日ごろの研鑽の成果を発表します。

平成27年度は10月10日から11月22日まで行われ、約12,800人が鑑賞しました。

■文化祭開催状況（平成27年度）

		会 場		
オープニング		10月10日(土)	アミュゼ柏クリスタルホール	
		10月10日(土)～10月12日(月・祝)	アミュゼ柏プラザ	
総合 展 覧 会	絵画	10月14日(水) ～ 10月17日(土)	柏市民ギャラリー	
	陶芸	10月18日(日) ～ 10月21日(水)	柏市民ギャラリー	
	書道	10月22日(木) ～ 10月25日(日)	柏市民ギャラリー	
	写真・手工芸	10月21日(水) ～ 10月24日(土)	アミュゼ柏プラザ	
	華道	10月25日(日) ～ 10月28日(水)	アミュゼ柏プラザ	
芸 能 祭	邦楽(詩吟・三曲)	10月11日(日)	アミュゼ柏クリスタルホール	
	邦楽(能楽・日舞・和の集い)	10月12日(月・祝)	アミュゼ柏クリスタルホール	
	民謡・民舞	10月17日(土)	市民文化会館大ホール	
	洋舞	10月18日(日)	市民文化会館大ホール	
	洋楽(声楽・器楽) マジック	10月24日(土) 11月14日(土)	アミュゼ柏クリスタルホール アミュゼ柏プラザ	
各 種 文 化 行 事	話し方教室	10月17日(土)	中央公民館5階音楽室	
	短歌大会	10月18日(日)	中央公民館4階集会室2	
	茶道	11月3日(月・祝)	中央公民館5階茶室・音楽室	
	香道	11月3日(月・祝)	中央公民館5階和室	
	俳句大会	11月14日(土)	中央公民館5階講堂	
	将棋大会	11月14日(土)	中央公民館4階集会室	
	川柳大会	10月31日(土)	中央公民館5階講堂	
沼 南 公 民 館	総合 展 覧 会	手工芸	11月1日(日) ～ 11月8日(日)	2階会議室1～3
		書道	11月1日(日) ～ 11月8日(日)	2階ラウンジ
		墨絵	11月1日(日) ～ 11月8日(日)	1階集会室
		絵画	11月1日(日) ～ 11月8日(日)	1階多目的ホール
		写真	11月1日(日) ～ 11月8日(日)	1階ラウンジ
		短歌	11月1日(日) ～ 11月8日(日)	1階ラウンジ
		花展	11月1日(日) ～ 11月8日(日)	2階学習室
	盆栽	11月7日(土) ～ 11月8日(日)	1階ロビー	
	芸 能 祭	音楽	10月25日(日)	大ホール
		民謡・舞踊	11月1日(日)	大ホール
各 種 文 化 行 事	お茶会	11月8日(日)	2階和室1・2	
	将棋大会	11月15日(日)	1階集会室	
	囲碁大会	11月15日(日)	2階会議室1～3	
市民展	市民展	10月15日(木) ～ 10月18日(日)	中央公民館美術サロン	
	市民展	10月26日(月) ～ 10月29日(木)	柏市民ギャラリー	
	市民展	10月30日(金) ～ 11月2日(月)	柏市民ギャラリー	

市民展	11月3日(火・祝)～11月6日(金)	柏市民ギャラリー
市民展	11月7日(土)～11月10日(火)	柏市民ギャラリー
市民展(総合展覧会)	11月1日(日)～11月8日(日)	沼南公民館
ユネスコ展	10月30日(金)～11月4日(水)	中央公民館美術サロン
俳句大会	11月15日(日)	沼南公民館2階学習室
ステージフェスタ(創作ダンス)	11月3日(火・祝)	沼南公民館 大ホール
ステージフェスタ(民謡・邦楽・洋楽)	11月21日(土)	アミューゼ柏クリスタルホール
ステージフェスタ(ダンス)	11月22日(日)	アミューゼ柏クリスタルホール

■文化祭開催状況(地区会場)(平成27年度)

行 事	開 催 日	内 容
田中地区文化祭	平成27年度はトイレ改修に伴い全面的に中止	
西原地区文化祭	平成27年11月3日(火・祝日)	作品展示(文芸作品), 吹奏楽演奏(十余二小, 西原中, 流経大柏高)
富勢地域文化祭	10月24日(土)	音楽発表会(小中高児童・生徒による演奏会とコーラス等)
	10月25日(日)	芸能大会(舞踊, カラオケ, 民謡等)
	10月31日(土)	囲碁・将棋大会(囲碁・将棋の個人戦)
	10月31日(土)～11月1日(日)	文化展(絵画, 書道, 手芸等の展示)
	11月1日(日)	陶芸体験
松葉町文化祭	10月25日(日)	囲碁, 将棋大会
	10月30日(金)～11月1日(日)	作品展(書道, 絵画, 手芸品等), 体力測定, ゴミ分別啓蒙展示
	10月31日(土)	音楽会(合唱, 器楽演奏, バンド演奏他)
	11月1日(日)	芸能会(踊り, 民謡, 詩吟他)
高田・松ヶ崎地区(ふれあいの集い)	10月31日(土)	作品展示会, お茶会
	11月1日(日)	作品展示会, 芸能発表会, 健康作り推進コーナー, 手作りチャレンジコーナー, 模擬店
豊四季台地区(ふれあい文化祭)	10月23日(金)～10月25日(日)	創作展示, 芸能発表, 模擬店, 健康チェックコーナー
旭町近隣センター祭	9月6日(日)～9月13日(日)	作品展示, 消費生活コーディネーターや健康づくり推進委員による啓発パネルの展示や相談など。
新富フェスタ	11月7日(土)～11月8日(日)	作品展示, 芸能発表, 陶芸体験教室, 健康づくり・消費生活・ゴミゼロ運動・明るい選挙推進の各コーナー
	11月8日(日)	青空市, 餅つき大会, ビンゴ大会
新田原地域文化祭	10月3日(土)～10月4日(日)	作品展示会, ブックリサイクル
	10月4日(日)	三世代ふれあいの集い(演芸大会, 消費生活及び健康づくりコーナー, おはなしのへや), 模擬店

富里地域文化祭	10月31日(土)～11月1日(日)	作品展示, 模擬店(地域内7町会出店)
	10月31日(土)	茶席, 子どもガーデン(ゲーム大会他)
	11月1日(日)	ミニコンサート(三小合唱部, 三小ママさんコーラス他)
永楽台地区(三世代ふれあい広場)	10月17日(土)～10月18日(日)	只見町物産展
	10月18日(日)	三世代ふれあい広場(伝承玩具作り, 模擬店, その他)
増尾(ちいきふれあいのつどい文化祭)	10月31日(土)～11月1日(日)	作品展示, 柏南高校茶道部のお手前, 各種講習会
光ヶ丘近隣センター祭り	11月21日(土)～11月22日(日)	各サークル発表会, 公演, 書・絵画・工芸・写真等の展示
南部地区文化祭	10月29日(木)～11月1日(日)	環境・消費生活パネル展
	10月30日(金)～11月1日(日)	作品展(生花)
	10月31日(土)	芸能発表会(お楽しみ抽選会有)
	11月1日(日)	フリーマーケット, 野菜即売会, 模擬店, 健康推進コーナー
逆井・藤心地域文化祭	10月24日(土)～10月25日(日)	芸術の部(作品展示, 喫茶など)
	10月31日(土)	芸能の部(芸能発表, 健康コーナー, バザー, 健康吹矢指導会等)
	11月1日(日)	文化祭キッズディ(増西小コンサート, 囲碁大会(大人)など)
酒井根地区文化祭	11月14日(土)～11月15日(日)	芸能祭, 作品展示, お茶会, 模擬店
柏中央地区文化祭	平成28年3月頃	絵画, 陶芸, 書道等作品展及び音楽祭
風早南部地区(ふる協まつり)	9月12日(土)～9月13日(日)	野外ライブ(小中高の児童・生徒による吹奏楽等), 作品展示(小中高の児童・生徒及び地元住民の作品等), 体験教室(絵手紙, 書道, 押花等々), 諸啓発コーナー(非常食試食, 消費生活コーディネーター等), 模擬店

(5) 芸能鑑賞会

柏市文化連盟加盟団体の舞台芸術関係の指導者による発表会として開催しています。

■芸術鑑賞会開催状況(平成27年度)

開催日	開催種目	鑑賞者数
平成27年5月16日	民謡・民舞	350人
平成27年5月23日	邦楽	170人
合計		520人

(6) 市民ギャラリー

平成4年4月に, 市民の美術・工芸作品の発表及び鑑賞の場を提供することを目的に, 柏高島屋ステーションモール8階に設置したギャラリーです。平成28年度には柏駅東口の再開発ビル(Day Oneタワー3階)に移転します。

■市民ギャラリー利用状況(平成27年度)

区分	利用件数	鑑賞者数	区分	利用件数	鑑賞者数
美術	47件	39,434人	生花	1件	638人
書道	7件	6,083人	写真	8件	8,143人
手工芸	9件	9,328人	その他	1件	5,006人
			合計	73件	68,632人

2 芸術文化を担う人材の育成

(1) 若手芸術家の人材育成・かしわ塾の開催等

柏市にゆかりのある若手芸術家を育成するため、土間コンサート事業を実施しました。また、小中学生対象のワークショップ「かしわ塾」を開催しました。また、こども向けに「こども図書館」でのコンサートを開催した他、音楽関連以外にもアミュゼ柏工芸室において「版画教室」を開催しました。

■芸術文化自主事業の開催状況（平成27年度）

事業名	開催日	会場	出演者・講師	鑑賞者数
旧吉田家住宅土間コンサート	5月9日	旧吉田家住宅歴史公園	岩城里江子（アコーディオン奏者）	約140人
「かしわ塾」管・打楽器（吹奏楽）音楽教室	6月20日～21日	市立柏高等学校	市立柏高等学校生徒・教諭	（参加者）246人
版画教室	12月5日	アミュゼ柏工芸室	大野隆司（版画家）	24人
としょかん de コンサート	平成28年3月5日	こども図書館	アルペジオ	約250人
			計	約660人

(2) 中学校音楽鑑賞教室

中学生の情操の醸成を図るため、プロのオーケストラによる優れた音楽を鑑賞し、芸術活動への参加の気運を醸成しています。

■中学校音楽鑑賞教室開催状況（平成27年度）

開催日	会場	鑑賞者数	内容
平成27年5月13日	風早中学校	481人	ニューフィルハーモニーオーケストラ千葉によるクラシック音楽の鑑賞
	中原中学校	542人	
平成27年5月14日	柏第三中学校	367人	
	豊四季中学校	695人	
平成27年5月19日	柏第二中学校	825人	
	柏第五中学校	592人	
合計	6校	3,502人	

II 歴史資料・文化財の保全と活用

1 文化財の調査研究の推進

(1) 文化財の保存・維持管理等

①旧吉田家住宅の植生調査

国の登録文化財（名勝）となった旧吉田家住宅の庭園を始めとする敷地について、今後の維持管理に役立つために植生調査を実施しました。現地調査は28年度まで実施し、29年度に報告書として取りまとめる予定です。

今後はこの調査成果を基礎資料として、既に終了している建造物調査の結果と合わせて、保存管理計画を策定していきます。

②文化財説明板の維持管理

老朽化した文化財説明板について、内容及び設置場所を検討し、建て替え4件（車ノ前五輪塔、阿弥陀様板碑、文永の板碑、呼塚の常夜塔）を行いました。

③指定文化財の公開及び維持管理

ア. 逆井かたくり群生地維持管理

逆井に所在する柏市指定文化財（天然記念物）のカタクリ群生地について、例年どおり夏と冬の草刈を実施し、開花時には、看板・バリケードの設置など見学者の環境整備を図りました。

イ. 旧手賀教会堂の維持管理

千葉県指定文化財（建造物）でもあり、柏市指定文化財（史跡）でもある旧手賀教会堂について、引き続き公開と維持管理のために管理員を配置し、毎週土曜日と日曜日の午前9時～午後3時まで公開するとともに、各種見学会の要望や説明に対応しました。平成26年度の見学者は、423名です。

ウ. その他の文化財の維持管理

松ヶ崎城跡を始めとする藤ヶ谷十三塚、箕輪城、高田野馬土手、十余二野馬土手、文化財整理室などの文化課所管の文化財用地についても年1回～2回の草刈・清掃を行い、今年は特に箕輪城北側の道路側に張り出した樹木の伐採作業を行い維持管理に努めました。

④指定文化財等への補助金の交付

地域の人々の努力によって守り・受け継がれてきた貴重な文化財を後世に伝えていくための補助金制度を利用して、柏市指定文化財福寿院観音堂について、昨年度の裏面（北面）茅葺屋根葺き替えに引き続き、今年度は表面（南面）の葺き替えに補助金を交付し、文化財の保護に寄与することができました。

(2) 埋蔵文化財の調査

千葉県には全国一ともいえる多数の遺跡が確認されています。市域には利根川、大堀川、大津川などの河川や手賀沼が所在し、これに面する台地縁辺部等には、508か所の遺跡が確認されています。

埋蔵文化財は、土地に埋蔵されているという性格上、宅地造成や道路建設などの開発事業により、常に消滅の危機にさらされています。そこで、やむなく開発により失われていく遺跡については、発掘調査により詳細な記録をとり、先人が残した歴史や文化を後世に伝えていくための資料としてまとめています。

■発掘調査状況（平成27年度）

1	名 称	大六天遺跡（第4次）		
	調査の種別	遺跡の状況を把握するための確認調査①		
	調査区域	柏市東逆井一丁目8-29ほか	調査区域の面積	1,897.78㎡
	調査期間	平成27年4月24日～4月30日		
	調査概要	遺構：古墳時代住居跡1軒 遺物：古墳時代土師器		
2	名 称	大六天遺跡（第5次）		
	調査の種別	記録保存のための本調査①		
	調査区域	柏市東逆井1丁目8-1の一部	調査区域の面積	105㎡
	調査期間	平成27年5月20日～6月2日		
	調査概要	遺構：古墳時代竪穴住居跡1軒、古墳時代以降竪穴状遺構1基 遺物：古墳時代土師器、奈良・平安時代土師器		
3	名 称	八反目台遺跡（第4次）		
	調査の種別	遺跡の状況を把握するための確認調査②		
	調査区域	柏市大室字東山1465-1ほか	調査区域の面積	1,436.39㎡
	調査期間	平成27年5月25日～5月29日		
	調査概要	遺構：古墳時代住居跡2軒・同土坑1基 遺物：縄文土器、古墳時代土師器		
4	名 称	幸谷城館跡（第4次）		
	調査の種別	遺跡の状況を把握するための確認調査③		
	調査区域	柏市増尾四丁目1421ほか	調査区域の面積	2,506㎡
	調査期間	平成27年6月11日～6月23日		
	調査概要	遺構：中世堀1条 遺物：中世陶器		
5	名 称	八反目台遺跡（第5次）		
	調査の種別	記録保存のための本調査②		
	調査区域	柏市大室字東山1465-1ほか	調査区域の面積	130㎡
	調査期間	平成27年6月30日～7月31日		
	調査概要	遺構：古墳時代住居跡3軒、土坑1基 遺物：縄文土器・石器、古墳時代土師器・須恵器、土製品、石製品、鉄製品		
6	名 称	原遺跡（第7次）		
	調査の種別	遺跡の状況を把握するための確認調査④		
	調査区域	柏市花野井字丸山1074-2	調査区域の面積	808.76㎡
	調査期間	平成27年7月7日～7月14日		

	調査概要	遺構：縄文時代住居跡 2 軒・土坑 1 基 遺物：旧石器時代石器，縄文土器		
7	名 称	柏作 A 遺跡（第 6 次）		
	調査の種別	遺跡の状況を把握するための確認調査⑤		
	調査区域	柏市手賀字柏作 1440-1	調査区域の面積	1,649.51 m ²
	調査期間	平成 27 年 7 月 21 日～7 月 29 日		
	調査概要	遺構：古墳時代住居跡 8 軒 遺物：縄文土器，古墳時代土師器・須恵器・土製品		
8	名 称	原遺跡（第 8 次）		
	調査の種別	記録保存のための本調査③		
	調査区域	柏市花野井字丸山 1074-2 の一部	調査区域の面積	123 m ²
	調査期間	平成 27 年 8 月 17 日～9 月 3 日		
	調査概要	遺構：縄文時代住居跡 2 軒・炉穴 3 基・土坑 4 基 遺物：旧石器時代石器，縄文土器・石器		
9	名 称	八反目台遺跡（第 6 次）		
	調査の種別	遺跡の状況を把握するための確認調査⑥		
	調査区域	柏市大室字東山 1483 ほか	調査区域の面積	1,643 m ²
	調査期間	平成 27 年 8 月 24 日～8 月 29 日		
	調査概要	遺構：縄文時代土坑 2 基，古墳時代住居跡 2 軒 遺物：縄文土器・石器，古墳時代土師器		
10	名 称	大室小山台遺跡（第 82 次）		
	調査の種別	記録保存のための本調査④		
	調査区域	柏市柏北部東地区 130 街区 8-1 画地	調査区域の面積	397.43 m ²
	調査期間	平成 27 年 9 月 7 日～10 月 22 日		
	調査概要	遺構：縄文時代竪穴住居跡 3 軒・土坑 26 基・ピット 2 基・炉跡 1 基 遺物：縄文土器・石器		
11	名 称	八反目台遺跡（第 7 次）		
	調査の種別	記録保存のための本調査⑤		
	調査区域	柏市大室字東山 1483	調査区域の面積	173 m ²
	調査期間	平成 27 年 11 月 4 日～12 月 19 日		
	調査概要	遺構：縄文時代竪穴住居跡 1 軒・炉穴 1 基，古墳時代竪穴住居跡 2 軒 遺物：縄文土器・石器，古墳時代土師器・須恵器・土製品・石製品		
12	名 称	八反目台遺跡（第 8 次）		
	調査の種別	遺跡の状況を把握するための確認調査⑦		
	調査区域	柏市大室字東山 1845	調査区域の面積	1,252.69 m ²
	調査期間	平成 28 年 1 月 12 日～2 月 12 日		
	調査概要	遺構：古墳時代古墳周溝 2 条・土坑 2 基 遺物：縄文土器・石器，古墳時代土師器		
13	名 称	寺下前遺跡（第 6 次）		
	調査の種別	遺跡の状況を把握するための確認調査⑧		
	調査区域	柏市大室字御領前 1017 ほか	調査区域	1,618 m ²
	調査期間	平成 28 年 2 月 3 日～2 月 10 日		
	調査概要	遺構：なし 遺物：縄文土器・石器		
14	名 称	富士見遺跡（第 65 次）		
	調査の種別	遺跡の状況を把握するための確認調査⑨		
	調査区域	柏市北部東地区 51 街区 1 画地ほか	調査区域の面積	850 m ²
	調査期間	平成 28 年 3 月 8 日～3 月 16 日		

	調査概要	遺構：なし 遺物：縄文土器		
15	名称	花野井字上前留 617-1 地先野馬除土手		
	調査の種別	遺跡の状況を把握するための確認調査⑩		
	調査区域	柏市花野井字上前留 617-1 ほか	調査区域の面積	642.30 m ²
	調査期間	平成 28 年 3 月 14 日～3 月 18 日		
	調査概要	遺構：野馬堀 1 条 遺物：縄文土器・石器		

■埋蔵文化財発掘調査報告書（平成 27 年度）

1	書名	平成 26 年度 柏市 市内遺跡発掘調査報告書		
	内容	平成 26 年度に国庫・県費補助事業として実施した 10 か所の発掘調査の成果をまとめたもの		
	所収遺跡	①笹原遺跡(第 17 次), ②宿連寺遺跡(第 3 次), ③向神山遺跡(第 7 次), ④幸田原遺跡(第 18 次), ⑤幸田原遺跡(第 19 次), ⑥大青田字小渡 1616-14 地先野馬除土手, ⑦幸田原遺跡(第 20 次), ⑧八反目台遺跡(第 2 次), ⑨呼塚遺跡(第 21 次), ⑩かやの町 856-2 地野馬除土手, ⑪浅間古墳(第 3 次)		
2	名称	柏市埋蔵文化財調査報告書 81		
	内容	優良田園住宅開発工事に伴い平成 26 年度に実施した発掘調査の成果をまとめた報告書		
	所収遺跡	狸穴第 1 遺跡(第 2 次)・狸穴第 2 遺跡(第 3 次)		
3	書名	柏市埋蔵文化財調査報告書 82		
	内容	宅地造成などに伴い昭和平成 17 年度, 21 年度に実施した 5 箇所の発掘調査の成果をまとめたもの		
	所収遺跡	向神山遺跡(第 2 次), 十余二字鴻ノ巣 287-277 地先野馬除土手, 藤ヶ谷後原塚, 呼塚遺跡(第 11 次), 向神山遺跡(第 6 次),		

(3) 指定文化財（平成 28 年 3 月 31 日現在）

種別	文化財	所在地	登録・指定年月日	
国指定	有形・建造物	旧吉田家住宅 主屋, 書院, 新座敷, 長屋門, 向蔵, 新蔵, 道具蔵, 西門の 8 棟	花野井	H22.12.24
	有形・絵画	紙本墨画淡彩弄玉仙図 岩佐勝以筆	財団法人摘水軒記念文化振興財団 (千葉市美術館寄託)	H21.7.10
国登録	記念物・名勝	旧吉田氏庭園	花野井	H24.9.19
県指定	有形・建造物	東海寺 本堂・楼門・鐘楼	布施 東海寺	H18.3.14
		旧手賀教会堂(史跡としては市指定)	手賀	H24.3.16
	有形・絵画	聖画	手賀(手賀教会堂内)	H24.3.16
	有形・彫刻	木造大日如来坐像	松ヶ崎 覚王寺	S50.3.28
		木造阿弥陀如来坐像	増尾 萬福寺	H1.3.10
		木造聖観世音菩薩坐像	柳戸 弘誓院	H3.2.15
	有形・歴史資料	妙法蓮華経版木(開結とも)	柏市教育委員会	H12.2.25
	無形・民俗	篠籠田の獅子舞	篠籠田 西光院	S50.12.12
記念物・史跡	藤ヶ谷十三塚	藤ヶ谷	S53.2.28	
	北ノ作 1 号, 2 号墳	片山	H7.3.14	
市指定	有形・建造物	福寿院観音堂	高柳 福寿院	S52.2.13
		車ノ前五輪塔	大井 福満寺	S50.12.4
		鮮魚街道常夜燈	藤ヶ谷	S52.2.21
		石鳥居	塚崎 神明社	S55.3.7
		手洗鉢	塚崎 神明社	S52.2.21
	有形・彫刻	薬師如来坐像	鷲野谷 医王寺	S50.12.4
如意輪観音像		藤ヶ谷 持法院	S53.2.13	

	銅造阿弥陀如来及び両脇侍立像	布施 善照寺	S63. 8. 1
有形・考古資料	おせし様板碑	泉	S50. 12. 4
	阿弥陀様板碑	大井 福満寺	S52. 2. 21
	弁天古墳出土品	柏市教育委員会	H11. 4. 1
無形・民俗	十二座神楽	塚崎	S50. 12. 4
	若白毛囃子	若白毛	S53. 2. 13
	大室の盆綱引き	大室	S63. 8. 1
	船戸のおびしゃ	船戸	S63. 8. 1
	手賀ばやし	手賀	H15. 4. 1
記念物・史跡	宮根遺跡	増尾 広幡八幡宮	S41. 4. 1
	今谷刑場跡	今谷上町	S41. 4. 1
	旧手賀教会堂（建造物としては県指定）	手賀	S50. 12. 4
	金毘羅宮と大沼枕山碑	藤ヶ谷	H15. 4. 1
	松ヶ崎城跡	松ヶ崎	H16. 7. 1
記念物・天然	カタクリ群生地	逆井	S41. 4. 1
	法林寺の大銀杏	名戸ヶ谷 法林寺	S41. 4. 1
	杉	大井 妙照寺	S50. 12. 4
	銀杏	柳戸 弘誓院	S50. 12. 4
	五葉松	高柳 善龍寺	S50. 12. 4
	玄圃梨	塚崎 寿量院	S53. 2. 13

(4) 伝統文化の継承

元来、農業を中心とした生活の中では、収穫までの作業の区切りには神事が行なわれ、そのほとんどが豊作祈願に結びついた行事です。

現在、生活様式や社会環境・教育環境が激しく変化している中、地域の人々の努力によって守り受け継がれてきている貴重な郷土芸能があります。これら「生きている文化財」を指定文化財として指定し、次の世代に伝えていけるよう努めています。

■郷土芸能の状況

名称	継承団体	由来
篠籠田の獅子舞 (昭和 50 年 12 月 12 日県指定)	篠籠田三匹獅子舞保存会	毎年 8 月 16 日、篠籠田の西光院で行われる奉納舞で、「大獅子」「中獅子」「女獅子」の三匹の獅子が華やかに舞い、祖先の霊をなぐさめ、五穀豊穡と家内安全を祈願するものです。
船戸のおびしゃ (昭和 63 年 8 月 1 日市指定)	船戸のおびしゃ保存会	農村の慰安娯楽と村の寄り合いの意味を兼ねた新年の行事で毎年 1 月中旬に船戸地区で行われます。
大室の盆綱引き (昭和 63 年 8 月 1 日市指定)	大室盆綱保存会	毎年 8 月 15 日、朝から若竹を芯に荒縄と青カヤをより合わせて、ひと抱えもある綱をつくり、夕暮れ後に引き手が集まり綱を引き合うもの。五穀豊穡と精霊供養の願いを込めた行事。 平成 9 年を最後に途絶えていたものの、平成 22 年から、町会が中心となって、子ども会や地元小学校の児童も加わり再開されている。
十二座神楽 (昭和 50 年 12 月 4 日市指定)	十二座神楽保存会	毎年 10 月 17 日、塚崎の神明社で行われる古代神話をもとにした神楽舞で、十二の舞曲からなります。
若白毛囃子 (昭和 53 年 2 月 13 日市指定)	若白毛囃子保存会	若白毛地区の鎮守様である八坂神社の夏祭り（7 月 24 日）に奉納される獅子舞の後、狐・ひょっとこ・おかめなどがこっけいに舞う行事。 夏祭りは行われているものの、お囃子は休止中。
手賀ばやし (平成 15 年 4 月 1 日市指定)	手賀囃子保存会	毎年 7 月の第一日曜日に「アンバサマ」祭りで奉納されるもので、興福院から兵主八幡神社の境内まで、神輿や山車が繰り出されます。

2 市史編さん事業の推進

(1) 市史刊行事業

①『柏市史(原始古代中世考古資料)』刊行準備

平成29年度の刊行のため、各執筆者による原稿執筆及び提出された原稿を基本に、収載する遺跡及び出土遺物の写真や図版の準備作業

(2) 史料保存活用事業

①古文書史料等の寄託寄贈業務

現在、本市が収蔵し、又は確認する古文書史料は、約120家分、約10万点以上であり、これらは本市の成り立ちを考え、学術的に検証していく上での基礎資料となるものです。本市では平成18年2月1日「柏市教育委員会古文書整理要領」を制定し、寄贈・寄託・返却など、史料の適切な管理作業を進めてきました。平成28年3月末日現在、寄贈を受けた古文書類の点数は49,674点(76家)、寄託を受けた古文書点数は28,038点(47家)です。

②市民ボランティアによる古文書整理

平成20年度より、本市が保有する多くの古文書史料の整理に市民ボランティアを活用して実施しており、平成27年度は12回の実施しました。現在本市の歴史文化の継承に市民参加の機会を増やし、市民の愛郷心の高揚を図りました。

■古文書整理実施状況(平成27年度)

実施回数	延参加人数	処理点数
12回	407人	1,800点

③市民ボランティアによる写真資料整理

本市は、近代以降急激な変貌を遂げ今日に至っていますが、市域の発展過程を知る上で写真資料の利用は有効といえます。一方、本市は市史編さんの過程で収集した写真資料約52,000点(市民提供写真5,000点)を保有するものの、市民や各機関の利用要求に整理が追いついていません。こうした中、ここ数年市民の間では、かつての景観を撮影した懐かしい写真展が頻繁に開催される等の機運が盛り上がり、市民ボランティアを募りその協力を得ながら、写真資料の整理を開始したものです。

■写真資料整理実施状況(平成27年度)

実施回数	延参加人数	処理点数
15回	173人	5,000点

④所蔵史料の活用

寄贈寄託された史料は、編年別・項目別に分類整理して収蔵庫に収納していますが、単に保存にとどまらず郷土資料展示室などで市民への積極的な公開、他の教育機関への貸出し・掲載・閲覧等を実施しました。

⑤市史の刊行物

◎旧柏市分

本市の市史編さん事業は、昭和42年から開始し、文書資料の収集と整理にはじまり、編さん開始2年後の昭和44年に『柏市史 資料編』として第1巻を刊行しました。以来、現在までに次のような市史刊行物を発刊しています。

■柏市史関係刊行資料(合併後)

資料名	発行年	資料名	発行年
歴史ガイドかしわ	平18	柏市史研究 創刊号	平23
柏市史(沼南町史近代史料)	19	柏市史研究 第2号	25
柏市史(沼南町史 史料集金石文Ⅲ)	平21	柏市史(古代中世文献史料)	27

■旧柏市分市史関係刊行資料(合併前)

資料名	発行年	資料名	発行年
柏市史近世古文書目録 上	昭44	柏市史資料編11 小金佐倉牧開墾 下	昭49
柏市史近世古文書目録 下	44	柏市史年表 明治・大正・昭和	45
柏市史資料編1 富勢村誌	44	柏のむかし	51
柏市史資料編2 土・千代田村誌	46	続柏のむかし	56
柏市史資料編3 大室村関係文書	44	柏市史年表	55

柏市史資料編4 布施村関係文書 上	4 6	歴史アルバムかしわ	5 9
柏市史資料編5 布施村関係文書 中	4 7	柏市史 原始・古代・中世編	平 9
柏市史資料編6 布施村関係文書 下	4 6	柏市史 近世編	7
柏市史資料編7 諸家文書 上	4 5	柏市史 近代編	1 2
柏市史資料編8 諸家文書 下	5 4		
柏市史資料編9 御廻状集成	4 8		
柏市史資料編10 小金佐倉牧開墾 上	4 9		

◎旧沼南町分

旧沼南町の町史編さん事業は、昭和52年度から開始し、古文書や金石文などの資料調査と収集・整理を行い、現在までに次のような出版物を刊行しました。

■旧沼南町分市史関係刊行資料

資料名	発行年度	資料名	発行年度
沼南町史(一)	昭54	沼南町史 金石史料Ⅰ	平 4
沼南風土記	5 6	沼南町史研究 第3号	5
沼南町史史料目録 第一集	5 7	沼南町史史料目録 第八集	7
沼南町史史料目録 第二集	5 8	沼南町史研究 第4号	8
沼南町史史料目録 第三集	5 9	沼南町史 金石史料Ⅱ	9
手賀沼の開発と小金牧	5 9	沼南町史研究 第5号	1 0
沼南町史史料目録 第四集	6 0	沼南町史史料目録 第九集	1 1
沼南町史史料目録 第五集	6 1	沼南町史研究 第6号	1 2
沼南町史史料目録 第六集	6 2	写真集「時を拾う 沼南の百年」	1 2
沼南町史史料目録 第七集	昭63	沼南町史近世史料Ⅰ 旧風早村の歴史	1 4
沼南風土記(二)	平 元	沼南町史研究 第7号	1 5
沼南町史研究 創刊号	2	沼南町史近世史料Ⅱ 旧手賀村の歴史	1 6
沼南町史研究 第2号	3	沼南町のあゆみ	1 7

3 歴史資料・文化財に接することができる場と機会の提供

(1) 文化財の普及・啓発

本市には、508か所の遺跡のほか、先人たちによって守り伝えられてきた有形・無形の文化財が存在します。これらの伝統的な文化遺産を次代に伝えていく活動は、現在に生きている私達の責務です。これまでに各種調査した文化財の情報を市民に提供し、文化財保護に対する理解と協力を得ていく必要があります。

このため本市では、移り変わりの激しい今日の社会において、ともしればかき消されてしまいそうな、先人達が残してくれた生活や文化を記録し発行しています。また、各種普及・啓発活動を行っています。

■調査報告書・冊子等

名称	発行年度	内容
柏の昔ばなし	昭59	地域に伝えられている昔ばなしを聞き取り収録
柏の絵馬	6 0	市内寺社に奉納されている絵馬を調査
柏と文学	6 0	市域にかかわる文学者を収録
柏と音楽	6 1	わらべ歌や仕事歌を収録
柏の仏像	6 3	寺院や堂、庵に安置されている仏像を調査
柏の民俗資料編・考察編	平 2	衣食住、生産、交易、交通、信仰、芸能等日常生活に関する昔からの事柄を調査し、地域ごとに記録
柏の金石文Ⅰ	7	
柏の金石文Ⅱ	1 0	市内全域の約15,000点の金石文を調査・記録
旧吉田家住宅調査報告書	1 9	旧吉田家の建造物についてまとめた学術調査報告書(現地調査は平成17,18年度に実施)
旧吉田家住宅保存修理工事報告書	2 2	平成21年11月の公開に先駆けて、平成19~21年度にかけて実施した旧吉田家住宅の改修工事の内容及び工事中に判明した事柄をまとめた報告書
柏市文化財絵地図	2 3	市内の文化財の内容と所在箇所を紹介したマップ
旧吉田家住宅民具調査報告書	2 6	平成21~25年度にかけて実施した旧吉田家住宅の民具調査についてまとめた調査報告書

■各種啓発事業（平成27年度）

	開催日	場 所	参加者数など
	内 容		
講師派遣	5月17日（日）	①手賀沼自然ふれあい緑道 ②福萬寺 ③香取神社) ④車ノ前五輪等 ⑤阿弥陀様板碑 ⑥大井貝塚 ⑦船戸古墳群 など	約40名
	柏市レクリエーション協会の「柏の歴史を知る親子ウォーキング」に講師として同行し、今年度は「大井地区」の自然や文化財について解説を行った。		
	6月9日（火） 6月16日（火） 6月25日（木） 6月30日（火） 7月6日（月） 7月31日（金）	6/9: 柏地域医療連携センター 6/16: 市内文化財めぐり 6/25: 野田ボランティアがイト見学 6/30: 国立科学博物館・東京藝術大学美術館 7/6: 柏地域医療連携センター 7/31: 岡本太郎美術館	約40名
	東京大学との連携事業である生きがいがづくりのためのセミナー（共催：地域支援課・柏市社会福祉協議会）における「地域まるごと博物館」講座において、6/9に「博物館とは何か」を解説するとともに、6/16に「市内文化財の案内」を行った。その後も、参加者の自立支援のため各講座において助言を行い、グループの立ち上げを援助した。		
	6月24日（水）	UDCK：柏の葉アーバンデザインセンター	約15名
	UDCK 主催のまちの社交場「Kサロン」において、「柏の葉周辺の文化財～縄文・小金牧・軍郷柏～」と題して解説を行うとともに、その後の参加者との意見交換にも参加した。		
	8月21日（金） 2月26日（金）	沼南庁舎 市民交流サロン 房総のむら	20名
	船戸古墳群の維持管理を行っている手賀沼里山クラブの勉強会において、8月はこれまでの船戸古墳群の発掘調査成果について解説を行った。 船戸古墳群の維持管理を行っている手賀沼里山クラブの勉強会において、古墳の復元展示を行っている房総のむらの視察に同行し、解説や意見交換を行った。		
	【講義】 9月9日（水） 【館外学習】 10月7日（水）	【講義】 沼南公民館 【館外学習】 ①法林寺（名戸ヶ谷） ②増尾城跡（増尾） ③廣幡八幡宮（増尾） ④リフレッシュプラザ（南増尾） ⑤観音寺（逆井） ⑥神明社（塚崎）	45名

沼南公民館主催の講座「いきいきセミナー」の講師として、「柏市文化財歳時記」と題して、市域の文化財を季節ごとに紹介するとともに、館外学習において現地の解説を行った。		
10月17日(土)	柏市役所別館	15名
協働推進課主催のかしわ市民大学「まちの魅力発見！地域観光プロデューサーになろう！」において、「柏編③文化資源を活かす」と題して市域の歴史・文化財の魅力について紹介を行った。		
11月21日(土) 22日(日)	文化財整理室	160名
青少年センターにおいて実施させる青少年相談員主催の「わんぱくこども祭り」に参加して、隣接する文化財整理室において『勾玉づくり』を行うとともに、整理作業中の様子について解説を行った。		
1月19日(火)	風早南部小学校(※)	3年生41名
1月25日(月)	大津ヶ丘第一小学校	3年生61名
2月1日(火)	土小学校(※)	3年生60名
3月4日(金)	高田小学校(※)	3年生94名
3年生の社会科(昔の暮らし)の授業において、昔の農具や暮らしの道具を持ち込み(学校の所蔵する民具があればそれを使用)、実際に触れてもらいながら、身近な地域や歴史への関心を持ってもらえるよう出前授業を行った。(※) 学びづくりフロンティア・プロジェクト対象校		
1月30日(土)	習志野市民会館	305名
千葉県北西部地区文化財行政担当者連絡協議会の発表会において、柏市から出土した石器の特徴について講演を行った。		
3月26日(土)	旧西部消防署根戸分署	120名
富勢地域ふるさと協議会体育部主催の富勢ふるさとウォークの見学先として、戦時中の訓練施設であることが明らかになった旧西部消防署根戸分署の見学依頼を受け、施設を開放するとともに解説を行った。		
その他	テレビ東京系列『ふるさと再生 日本の昔ばなし』からの問い合わせを受け、情報提供の結果3作品が放映。	
	①1月3日(日) 増尾地区の昔ばなし「鷲山のむじな」(3/27再放送)	
	②1月31日(日) 松ヶ崎地区の昔ばなし「手賀沼にもぐった牛」	
	③2月14日(日) 藤心地区の昔ばなし「丑の刻まじり」	
この他、市域の文化財について、各種出版社やミニコミ誌等からの情報や写真データの提供要望に適宜対応した。		

(2) 市民に対する市史啓発事業

①郷土資料展示室での史料公開

柏市が保有する古文書などのうち、整理が終了したものを中心に郷土資料展示室で史料公開を実施。展示替えによる企画展を開催した結果、多数の市民に対して新たな視点から柏市の歴史を啓発することができました。

「芳野金陵」資料公開

a 柏市郷土資料展示室

第20回柏の歴史企画展「金陵～近代日本を見据えた松ヶ崎の大儒～」

「金陵遺稿集」を印刷した版木などの貴重な未公開資料や幕末維新を彩った勝海舟・藤田東湖などの資料展示を通し、幕末維新の動乱期に幕府の昌平坂学問所の儒官として活躍した柏出身の儒学者「芳野金陵」を紹介。

平成27年10月10日(土)～平成28年2月28日(日) 入場者数 1,872名

b 二松学舎大学九段キャンパス 大学資料展示室

平成27年10月10日(土)～平成27年12月25日(金)

c 二松学舎大学柏キャンパス 法人資料室

平成27年10月3日(土)～平成27年11月30日(月)

②歴史講演会

第1回 「芳野金陵と幕末日本の儒学」

講師：二松学舎大学文学部教授 町泉寿郎氏

平成27年10月24日（土）午後1時30分～3時

二松学舎大学柏キャンパス

参加者120名

第2回 柏の古代中世

第一部 「室町時代の柏」

講師：國學院大學講師 平野明夫氏

第二部 「戦国時代の柏市域」

講師：駿河台大学教授 黒田基樹氏

平成27年11月8日（日）午後0時30分～3時45分

柏市沼南庁舎5階大会議室

参加者93名

第3回 柏の古代中世

第一部 「古代の柏市域」

講師：岡野浩二氏（國學院大學講師）

第二部 「中世の相馬、柏の中世」

講師：岡田清一氏（東北福祉大学教授）

平成27年11月14日（土）午後0時30分～3時45分

柏市沼南庁舎5階大会議室

参加者77名

生涯現役ときわ会との共催による歴史講演会

「柏の歴史は面白い！」

第一部 「旧吉田家住宅の魅力を探る」

講師：旧吉田家住宅歴史公園館長 渡辺健二氏

第二部 「小金牧・柏発展の原点を求めて」

講師：文化課 高野博夫

第三部 郷土資料展示室見学

平成27年8月17日（月）午前9時30分～午後0時30分

柏市沼南庁舎5階大会議室

参加者130名

いずれの回も料金は無料

③ 歴史散歩・歴史講座への講師派遣

平成27年度は各近隣センター・各ふるさと協議会等が実施する歴史講座及び歴史散歩などで、柏市の歴史に対する市民への啓発活動を実施しました。

■歴史講座開催状況（平成27年度）

	期 日	テーマ	参加者数	主 催
1	7月7日	小金牧開墾	30	柏市男女共同参画社会推進協議会
2	7月24日	小金牧	60	柏市増尾団地自治会

3	7月26日	資料に見る小金牧～柏市発展の原点～	30	手賀沼と松ヶ崎城の歴史を考える会
4	10月22日	小金牧開墾	20	つばめ四ツ葉会
5	11月11日	手賀沼と松ヶ崎城の歴史を考える会	60	柏市みどり基金
6	11月12日	かたくり学級(後期)芳野金陵	50	柏市中央公民館
7	11月19日	かたくり学級(後期)牧野伸顕	50	柏市中央公民館
8	1月9日	柏はじまり物語	70	柏市光ヶ丘地域ふるさと協議会 文化部
9	1月23日	小金牧開墾	20	柏雑学大楽
10	1月26日	芳野金陵	25	南柏第一クラブ
11	2月3日	手賀沼の歴史及び柏はじまり物語	20	きらく会
計			435	

■歴史散歩開催状況（平成27年度）

	期 日	テーマ	参加者数	主 催
1	5月15日	観音寺近辺	40	柏市南部地域ふるさと協議会
2	12月3日	かたくり学級(後期)手賀城跡, 旧手賀教会堂	50	柏市中央公民館
計			90	

第6部 図書館サービスの充実

I 多様な図書館サービスの推進

(1) 図書館の整備充実

①読書普及活動（平成27年度）

■イベント、講演会等

名称	内容	開催日	場所	参加者数
図書館まつり	リサイクル本の頒布（約7,200冊頒布）、連続おはなし会、科学実験講座	9月26日	本館	各イベント延べ1,467人
市内四大学図書館見学ツアー及び知的書評合戦（ビブリオバトル）	市民を対象に、市内四大学（東京、麗澤、二松学舎、開智国際大学）図書館の見学バスツアーを開催。また、各大学代表と市民代表によるビブリオバトルを同日に開催。	11月21日	各大学	80人
市内中学・高校生知的書評合戦（ビブリオバトル）	柏市内中学・高校生を対象としたビブリオバトルを開催。後日、市内浅野書店・ウイングブックセンターにてチャンプ本等受賞者作成のPOPを展示。	11月15日	中央公民館	185人
乳幼児読書講演会	テーマ：こども・絵本・わたし 講師：西巻茅子氏（絵本作家）	1月31日	アミュゼ柏	227人
文芸講演会	テーマ：カント 『永遠平和のために』～私が歩んだ戦後70年～ 講師：池内紀氏（ドイツ文学者・エッセイスト）	3月5日	アミュゼ柏	261人
歴史講演会	テーマ：鉄道と団地から見た柏の近現代 講師：小林康達氏（柏市史編さん委員会参与）	3月19日	アミュゼ柏	93人

■特別展示（図書館主催）

名称	内容	開催月	場所
<ul style="list-style-type: none"> ・「部活のお悩み相談処」（本館） ・春の本（永楽台・増尾・新富・藤心・こども） ・おかあさんの本（永楽台） ・友達の本（新富） ・こどもの日の本（沼南） ・入園、入学の本（増尾・新富・藤心・こども） ・お弁当、美術館巡りの本（新富） 	関連図書	4月	本館ロビー 永楽台分館 増尾分館 新富分館 藤心分館 沼南分館 こども図書館
<ul style="list-style-type: none"> ・おかあさんの本（永楽台・増尾・新富・藤心） ・おとうさんの本（永楽台） ・お弁当、遠足の本（藤心・沼南） ・こどもの日、ガーデニング、郵便の本（新富） ・新緑・端午の節句、菖蒲、よもぎの本（藤心） 	関連図書	5月	永楽台分館 増尾分館 新富分館 藤心分館 沼南分館
<ul style="list-style-type: none"> ・「柏ゆかりの文学者・芸術家」（本館） ・おとうさんの本（永楽台・増尾・新富・藤心） ・雨の本（永楽台・増尾・新富・藤心・こども） ・星、七夕の本（新富） ・のりものの本（こども） 	関連図書	6月	本館ロビー 永楽台分館 増尾分館 新富分館 藤心分館 こども図書館

<ul style="list-style-type: none"> ・課題図書, よんでみませんか (本館・増尾・新富・藤心・沼南・こども) ・子ども司書ポップ展 (本館) ・「甲子園高校野球100年を記念して」(新富) ・夏, 海の本 (永楽台・藤心・こども) ・自由研究の本 (新富・沼南) ・戦争の本 (新富) 	関連図書	7～8月	本館ロビー 永楽台分館 増尾分館 新富分館 藤心分館 沼南分館 こども図書館
<ul style="list-style-type: none"> ・「柏の歴史」「科学実験」(本館) ・秋の本 (永楽台・増尾・こども) ・敬老の日, おじいさんおばあさんの本 (永楽台・新富・藤心) ・月の本 (新富・藤心・こども) ・防災, 健康の本 (新富) ・ハロウィーンの本, 雨の本 (増尾) ・運動会の本 (沼南) ・ねこ, いぬの本 (こども) 	関連図書	9月	本館ロビー 永楽台分館 増尾分館 新富分館 藤心分館 沼南分館 こども図書館
<ul style="list-style-type: none"> ・「宇宙からの光～光と光技術の国際年2015～」 (本館) ・秋の本 (増尾・新富・藤心・こども) ・おばけとまほう, ハロウィーンの本 (永楽台・沼南) ・アーノルド・ローベルの本 (新富) ・月の本 (こども) 	関連図書	10月	本館ロビー 永楽台分館 増尾分館 新富分館 藤心分館 沼南分館 こども図書館
<ul style="list-style-type: none"> ・「今年の代表はどの漢字?～ふりカエル・かんガエル～」(本館) ・「戦後日本映画の黎明期～小津安二郎と原節子によせて～」(本館) ・秋の本, クリスマスの本 (増尾) ・写真集, 宇江佐真理, リンドグレーンの本 (新富) 	関連図書	11月	本館ロビー 増尾分館 新富分館
<ul style="list-style-type: none"> ・冬の本 (永楽台・増尾・こども) ・クリスマスの本 (永楽台・増尾・新富・藤心・沼南・こども) ・お正月, 干支(申)の本 (本館・新富・藤心・こども) ・水木しげるの本 (新富) 	関連図書	12月	本館ロビー 永楽台分館 増尾分館 新富分館 藤心分館 沼南分館 こども図書館
<ul style="list-style-type: none"> ・「大野隆司展」(本館) ・西巻茅子の本(乳幼児読書講演会) (本館・新富・藤心・沼南) ・冬の本 (永楽台・増尾・藤心・こども) ・お正月, 干支(申)の本 (本館・新富・沼南・こども) ・節分, 鬼の本 (藤心・こども) ・女流作家の本 (新富) 	関連図書	1月	本館ロビー 永楽台分館 増尾分館 新富分館 藤心分館 沼南分館 こども図書館
<ul style="list-style-type: none"> ・ビブリオバトル関連展示 (本館) ・池内紀文芸講演会展示 (本館) ・冬, 春の本 (増尾・藤心) ・節分, ひな祭りの本 (増尾・藤心・沼南・こども) ・チョコレート, 囲碁将棋の本 (新富) 	関連図書	2月	本館ロビー 増尾分館 新富分館 藤心分館 沼南分館 こども図書館

<ul style="list-style-type: none"> ・歴史講演会関連展示（本館） ・春の本（永楽台・増尾・新富・藤心・こども） ・ひな祭りの本（沼南） ・卒園，卒業の本（藤心・こども） ・防災関係の本（藤心） ・1年生の本（増尾） ・読書案内・どんな本読もうかな？（新富） 	関連図書	3月	本館ロビー 永楽台分館 増尾分館 新富分館 藤心分館 沼南分館 こども図書館
--	------	----	--

■特別展示（他団体主催）

名称	内容	開催日	場所
柏えほんの会	手作り絵本展	2月18日～ 3月3日	本館ロビー
柏子どもの本を読む会	この1年間で取り上げた児童文学作品	3月4日～ 3月11日	本館ロビー

■おはなし会

名称	内容	開催日	場所	参加者数
夏休みおはなし会	すばなし，ビッグブック，手遊び等	8月27日	本館おはなし室	5人
冬休みおはなし会	すばなし，ビッグブック，手遊び等	12月19日	本館おはなし室	25人

※他に，以下の本館・分館で定期的におはなし会（絵本の読み聞かせ等）を開催

開催館	開催日	開催回数	参加者数	開催館	開催日	開催回数	参加者数
本館	毎週木曜日， 第3土曜日	64回	346人	新富分館	第1水曜日	11回	95人
豊四季台分館	毎週水曜日	47回	425人	高田分館	第3金曜日	12回	135人
田中分館	第3木曜日	12回	104人	根戸分館	第1金曜日， 第3土曜日	23回	312人
南部分館	第3火曜日	10回	112人	新田原分館	毎週土曜日	43回	292人
西原分館	第3金曜日	10回	188人	松葉分館	第2水曜日	11回	95人
布施分館	第3土曜日	11回	118人	藤心分館	第2金曜日， 奇数月第3金曜日	17回	292人
増尾分館	第3木曜日	12回	102人	高柳分館	第1火曜日	8回	75人
光ヶ丘分館	第2火曜日	8回	120人	こども図書館	毎日	365回	11,244人

②ブックスタート関連事業（平成27年度）

■ブックスタート参加者数等

実施月	受診者数	図書受取者数	ボランティア参加者数	実施月	受診者数	図書受取者数	ボランティア参加者数
4月	248人	248人	41人	10月	227人	227人	50人
5月	312人	310人	59人	11月	251人	250人	41人
6月	281人	279人	59人	12月	237人	236人	45人
7月	247人	247人	45人	1月	259人	256人	47人
8月	257人	256人	45人	2月	292人	291人	45人
9月	258人	257人	45人	3月	263人	263人	53人
				計	3,132人	3,120人	575人

※受診者数…1歳6か月児健康診査の受診者数

■ブックリスト配布

名称	内容	開催回数	場所	参加者数
3歳児健康診査時ブックリスト配布	ブックスタート事業（1歳6か月児健康診査時）のフォローアップ事業として位置づけ，3歳児健康診査に幼児向けブックリストを配布	毎月4～5回， 年52回開催	ウェルネス柏 沼南保健センター	3,238人

③課題解決支援事業（平成27年度）

■子育て支援関係（こども図書館関連）

名称	内容	開催日	場所	参加者数等
こども図書館 講演会・開館 7周年記念行事・ 毎日おはなし会 等の開催	①読み聞かせボランティア による毎日おはなし会・ 音楽会等の開催 ②こども図書館開館7周年 記念行事(おはなし会) ③二松学舎大学附属柏中学 校・高等学校「音楽とおは なしの会」 ④加藤休ミワークショップ ⑤保健所健康講座 ⑥文化課コンサート	①4月1日 ～3月31日 ②8月8日 ③12月24日 ④2月27日 ⑤11月1日 ・26日 ⑥3月5日	こども図書館	①10,886人 ②190人 ③168人 ④274人 ⑤121人 ⑥250人 ※こども図書館 年間来館者数等 ・来館者 88,956人 ・行事参加者 11,889人 ・ボランティア参加者 1,026人 ・イベント開催数 369回
図書館おはなし 会ボランティア 研修会・交流会	①分館読み聞かせボランテ ィア意見交換会 ②わらべうた研修会 ③おはなし小道具研修会	①11月18日 ②12月3日 ③2月16日 ・25日	①本館 ②本館 ③本館	①10人 ②18人 ③19人・16人
こども図書館 運営検討会の 開催	保健所，子育て支援課，児 童センター，保育運営課等 関連部署担当職員と図書館 職員間での事業報告及び連 携事業の意見交換	3月24日	本館	関係部署職員9人

■行政向け課題解決支援事業

名称	内容	開催日	場所	担当課
柏のお医者さんおススメ本	柏市医師会が薦める本の 展示・ブックリストの提 供，東葛飾高校医歯薬コ ース研究発表大会要旨集 の展示	4月24日～ 5月10日	本館ロビー	保健所 医師会 東葛飾高校
ゴミゼロ運動PR	関連図書の展示・ブック リストの提供	5月12日～ 5月31日	本館ロビー	環境サービス課
男女共同参画週間	関連図書の展示・ブック リストの提供	6月23日～ 6月30日	本館ロビー	男女共同参画室
歴史企画展「柏歴史発信事業 ～柏市制60年のあゆみ」	写真展	6月30日～ 8月30日	2階通路	文化課
柏・千葉の戦争～戦後70年 の記憶を引き継ぐために～	関連図書の展示	6月30日～ 7月15日	本館ロビー	文化課
子ども司書POP展	子ども司書が薦める本と POPの展示	7月16日～ 8月1日	本館ロビー	指導課・図書館

Jリーグホームタウン市との交換企画展示 ①「柏レイソル×松本山雅」(塩尻市) ②「柏レイソル×ヴィセッセル神戸」(神戸市)	関連図書の展示	①8月11日～21日 ②8月28日～9月6日	本館ロビー	協働推進課
健康増進普及月間PR	関連図書の展示	9月1日～9月30日	本館ロビー	地域健康づくり課
柏市都市景観表彰・景観まちづくり活動部門投票	投票所の設置	10月3日～10月30日	2階通路	都市計画課
宇宙からの光～光と光技術の国際年～	関連図書の展示	10月13日～11月1日	本館ロビー	市内四大学図書館・図書館
わくわく人形劇まつり関連絵本展示	関連図書の展示	10月20日～24日	本館ロビー	中央公民館
西巻茅子乳幼児読書講演会関係展示	関連図書の展示	1月19日～31日	本館ロビー	地域健康づくり課・子育て支援課
ビブリオバトルPOP展示	ビブリオバトル参加者が薦める本とPOPの展示	2月1日～17日	本館ロビー	指導課・図書館
歴史講演会「鉄道と団地から見た柏の近現代・小林康達氏関連展示」	関連図書の展示	3月12日～18日	本館ロビー	文化課
柏の水道に関する本の展示	関連図書の展示、水道部作成のパネル展示	3月20日～4月5日	本館ロビー	水道部

④学校・大学との連携事業（平成27年度）

■学校図書館支援事業

名称	内容	開催日	場所
第1回 柏市立図書館・学校図書館連絡検討会	図書館・学校図書館との連携事業についての協議（委員14人出席）	7月23日	本館第2会議室
第2回 柏市立図書館・学校図書館連絡検討会	図書館・学校図書館との連携事業についての報告・協議（委員13人出席）	3月25日	本館第2会議室
子ども司書会議 (子ども司書養成講座)	指導課と共催，市内小・中学生319人が参加。 ・図書館司書による図書館ツアー ・「こんな図書館あったらいいな」の発表他	8月～10月	本館第2会議室 他

■市内大学図書館市民開放支援事業

名称	内容	開催日	場所	参加者数
市内大学図書館意見交換会	大学図書館市民開放のPRを目的とした合同企画展及び関連講演会に関する実施報告及び事業計画打合せ	6月5日	本館第2会議室	市内四大学図書館関係者・図書館職員計11人
柏市立図書館・柏市内大学図書館合同企画展	各大学図書館等の秘蔵資料公開及び関連講演会の開催 ①開智国際大学「星新一ショートショート1001話への道」 ②麗澤大学「シェイクスピアの作品にみる光」 ③二松学舎大学「名前に光を持つ作家たち」「芳野金陵と幕末日本の儒学」 ④東京大学「光」 ⑤柏市立図書館「宇宙からの光～光と光技術の国際年2015～」	①10月13日～11月30日 ②10月30日～11月21日 ③10月3日～11月30日 ④10月20日～11月21日 ⑤10月13日～11月1日	①開智国際大学図書館展示台 ②麗澤大学図書館ラウンジ展示コーナー ③二松学舎大学附属柏図書館入口ホール及び法人資料室 ④東京大学柏図書館2階閲覧室 ⑤柏市立図書館本館ロビー	① - ②150人 ③約1,170人 ④約400人 ⑤ -
柏市立図書館・柏市内大学図書館合同講演会	①開智国際大学「鼎談ショートショートの神様 星新一を語る」 ②麗澤大学「人生の光と陰」 ③二松学舎大学「芳野金陵と幕末日本の儒学」 ④東京大学「身近な科学現象を写す(ワークショップ)」 ⑤柏市立図書館「宇宙からの光」	①11月14日 ②10月31日 ③10月24日 ④10月24日 ⑤10月18日	①開智国際大学図書館こもれびホール ②麗澤大学図書館AVホール ③二松学舎大学柏校舎教室 ④東京大学柏図書館2階コンファレンスルーム ⑤本館第2会議室	①約50人 ②約60人 ③132人 ④20人 ⑤20人
市内四大学図書館見学バスツアー及び知的書評合戦(ビブリオバトル)	市民を対象とした ①市内四大学図書館見学バスツアー ②市内各大学生及び市民代表による知的書評合戦(ビブリオバトル)	①11月21日 ②11月21日	①開智国際大学図書館, 麗澤大学図書館, 二松学舎大学附属柏図書館, 東京大学柏図書館 ②開智国際大学図書館こもれびホール	①20人 ②60人

⑤その他事業(平成27年度)

■地域アーカイブ支援

名称	内容	開催日	場所	参加者数
歴史企画展 ①柏歴史発信事業～柏市制60年のあゆみ ②鉄道と団地から見た柏の近現代 ③写真が語る柏の今昔展	①市民団体「フォトアーカイブ柏」, 文化課と連携した柏市制60年の歴史写真展 ②市民団体「フォトアーカイブ柏」, 文化課と連携した写真展 ③市民団体「柏ALWAYS」の協力を得て市民から収集した柏の写真展	①6月30日～8月30日 ②2月16日～3月18日 ③3月1日～18日	本館2階通路	①約100人 ②約150人 ③約100人

■プラネタリウム事業

図書館本館内にあるプラネタリウムの運営を, 視聴覚教育の一環として, 毎月, 第二・第四土曜日とそれに続く日曜日の一般投影のほか, 団体(学習)投影を随時実施しています。夜空に輝く季節の星空とそれにまつわる神話や天文情報も交えて楽しく解説しながら, 約1時間のプログラムを投影しています。

【プラネタリウム利用状況（平成27年度）】

区分	投影日数	投影回数	児童	学生	一般	利用者計
一般投影	48日	121回	655人	203人	1,209人	2,067人
団体投影	17日	31回	712人	0人	140人	852人

名称	内容	開催日	場所	参加者数
柏プラネタリウム特別講演会	テーマ：『宇宙の安全を見守る目と頭を作る・宇宙ゴミ回収からはやぶさまで』 講師：木村真一氏（東京理科大学教授）	8月22日	プラネタリウム室	10人
四大学合同講演会	テーマ：『宇宙からの光』 講師：駒井仁南子氏（柏プラネタリウム研究会代表）	10月18日	本館第2会議室	20人
図書館・柏プラネタリウム共催「プラネタリウムで講演会&参加型ワークショップ」	テーマ：『流れ星に願いを乗せて』 講師：羽村太雅氏（国立天文台）	11月14日	プラネタリウム室	20人

⑥蔵書数・貸出冊数等（平成27年度）

【蔵書数・貸出冊数・貸出人数】

	蔵書数（冊）			貸出冊数（冊）			貸出人数（人）
	一般書	児童書	計	一般書	児童書	計	
本館	252,282	60,320	312,602	210,130	92,540	302,670	103,294
豊四季台	23,386	12,420	35,806	111,671	47,426	159,097	52,572
田中	20,705	14,582	35,287	52,987	38,719	91,706	24,882
南部	22,363	14,653	37,016	60,743	33,084	93,827	29,450
西原	17,963	14,006	31,969	57,801	30,142	87,943	27,804
永楽台	19,658	17,067	36,725	68,274	37,539	105,813	34,359
布施	22,337	14,570	36,907	32,441	14,360	46,801	16,035
増尾	23,840	14,213	38,053	77,661	34,555	112,216	35,306
光ヶ丘	21,945	14,778	36,723	120,903	51,603	172,506	58,246
新富	20,551	14,932	35,483	57,535	32,709	90,244	28,542
高田	18,087	16,161	34,248	45,181	32,150	77,331	24,529
根戸	18,555	12,528	31,083	45,840	23,869	69,709	23,613
新田原	15,529	11,650	27,179	43,489	24,507	67,996	22,141
松葉	26,209	18,589	44,798	116,023	63,116	179,139	60,263
藤心	21,001	13,101	34,102	59,130	28,556	87,686	29,715
沼南	40,451	14,130	54,581	65,567	15,559	81,126	27,848
高柳	16,420	10,121	26,541	50,820	34,167	84,987	24,792
こども	3,235	29,315	32,550	16,407	132,765	149,172	27,177
合計	604,517	317,136	921,653	1,292,603	767,366	2,059,969	650,568
構成比	65.6%	34.4%	100.0%	62.7%	37.3%	100.0%	

【蔵書数・貸出冊数・貸出人数の推移（過去5年間）】

年度	蔵書数（冊）			貸出冊数（冊）			貸出人数（人）
	一般書	児童書	計	一般書	児童書	計	
H23	603,149	324,916	928,065	1,468,115	831,399	2,299,514	664,224
H24	596,172	317,075	913,247	1,397,180	805,621	2,202,801	642,547
H25	593,284	313,827	907,111	1,305,854	768,816	2,074,670	612,472
H26	595,285	313,639	908,924	1,294,798	746,281	2,041,079	616,604
H27	604,517	317,136	921,653	1,292,603	767,366	2,059,969	650,568

【CD等貸出数】

貸出点数(点)				
CD	テープ	DVD	ビデオ	計
21,147	646	5,462	220	27,475

【マイクロフィルム所有本数（平成27年3月31日現在）】

資料名	朝日新聞		毎日新聞		読売新聞	柏市民新聞	官報	気象情報	計
	千葉版	全国版	千葉版	全国版	千葉版				
年次	昭28～ 平22年4月		昭2～ 平23年4月	昭60	昭41～ 平22年	昭31～ 平17年	昭40～ 昭61年	昭25～ 昭38年	
本数	143本	12本	135本	8本	154本	25本	264本	16本	757本

【重度身体障がい者等への貸出】

利用者数	図書	テープ等	計
87人	345冊	73点	435点

【団体貸出】

団体区分	登録団体数	貸出冊数	団体区分	登録団体数	貸出冊数
相互協力	63団体	4,342冊	学校支援	69団体	6,969冊
読み聞かせ	32団体	4,767冊	一般	98団体	36,751冊
			計	262団体	52,829冊

第7部 資料

1 柏市教育関係沿革（平成28年7月1日現在）

昭 20. 10	土国民学校，全校児童 850 人にサツマイモの給食実施		
11	柏町公民館開館		
22. 4	土，田中，富勢，豊四季の各国民学校がそれぞれ「小学校」と改称 柏国民学校は柏第一小学校と称す		
5	柏中学校開校（14 学級）		
	田中中学校開校		
	土中学校開校		
	富勢中学校開校		
23. 4	豊四季小学校，柏町立第二小学校と改称 東葛飾中学校，高等学校となり男女共学制を実施		
	柏町立公民館附属幼稚園開園		
5	柏町立第三小学校開校		
8	柏中学校新築竣工		
9	富勢中学校校舎竣工		
24. 1	土小学校講堂新築竣工		
	田中中学校校舎竣工		
3	富勢中学校，火災により 2 階建て校舎 1 棟焼失		
4	東葛飾地区社会教育委員会発足		
5	柏町体育連盟結成促進協議会を柏公民館で開催		
9	田中公民館竣工		
25. 2	柏町立第三小学校校舎竣工（143 坪）		
3	土小学校，脱脂粉乳の給食開始		
4	県立東葛飾高等学校に農業科を開設		
	麗澤短期大学開学		
6	土中学校校舎竣工		
8	柏町営手賀沼水泳場できる		
11	道徳科学専攻塾高等部，麗澤高等学校と改称		
26. 3	柏町公民館附属幼稚園廃止		
7	富勢小学校新築校舎竣工		
11	柏町文化祭（主催公民館，後援柏写真クラブ，柏美術会，柏茶道会）		
27. 6	田中中学校特殊教室竣工		
9	柏中学校講堂竣工		
	田中村教育委員会発足		
	第 1 回土村文化祭開催		
	柏地区署管内学校警察連絡委員会発足		
28. 4	柏町教育振興審議会発足		
5	土村公民館，土小学校内に開館		
	柏町図書館，柏公民館内に開館		
29. 4	柏町立第二中学校，柏第三小学校を仮校舎として開校		
6	柏町立小中学校 P T A 連絡協議会発足		
7	田中村立船戸公民館新設		
9	柏町，田中村，土村，小金町の 4 カ町村合併により「東葛市」誕生 寺村紘二 教育長に就任		
29. 11	旧小金町の大半を分離，富勢村の一部を合		
	併し「柏市」と改称		
	柏市立小中学校 P T A 連合会結成		
昭 30. 3	柏市体育協会発会		
	柏市文化団体連合会結成		
4	田中北小学校開校		
	柏市奨学資金制度発足		
5	児童数 6, 270 人 生徒数 2, 829 人		
7	柏第二中学校校舎竣工		
	柏市視聴覚ライブラリー開設		
8	柏市教育委員選挙		
9	田中北小学校校舎竣工		
31. 4	平塚秋司 教育長に就任		
	柏第五小学校開校		
10	新法による教育委員会発足		
	川本菊雄 教育長に就任		
12	柏第四小学校開校		
32. 4	光ヶ丘小学校開校		
8	光ヶ丘小学校校舎竣工		
9	柏市青少年問題協議会発足		
33. 1	第 1 回柏市民陸上競技大会（正月マラソン）実施		
7	柏市文化財保護調査会発足		
9	柏市美術会結成		
34. 1	柏市文化連盟発足		
	麗澤大学開校		
7	土中学校講堂竣工		
10	公民館建設委員会結成		
12	視聴覚ライブラリー運営委員会発足		
35. 3	柏第五小学校校舎竣工 第 3 期工事完了		
35. 4	高校進学率 県内平均 5 2. 3 パーセント		
	柏日体高等学校開校式		
	田中北小学校校舎増築竣工		
6	正連寺公民館竣工		
36. 3	柏中学校校舎増築竣工		
7	柏公民館，柏市中央公民館と改称		
11	仲澤健次 教育長に就任		
12	柏市中央公民館本館竣工		
37. 1	元旦マラソンはじまる		
	体育指導委員制度発足		
38. 3	柏第三小学校屋内運動場竣工		
	柏市スポーツ振興審議会設置		
6	柏市民会館竣工		
	社会教育委員会「社会教育振興策」を答申		
11	中央公民館，社会教育センターとしての実績により県教育委員会より表彰される		
39. 3	田中北小学校屋内運動場竣工		
	小学校完全給食開始（柏一小，柏五小，光ヶ丘小）		
	中学校ミルク給食実施		
39. 4	柏市育英資金貸付開始（条例制定）		
	柏第六小学校開校		
5	柏市青少年相談員連絡協議会発足		
40. 1	柏第三小学校特殊教室竣工		

昭 40. 3	富勢小学校第1次鉄筋校舎竣工 富勢小学校、柏第三小学校給食開始
4	田中北小学校特殊学級開設
5	児童数 9,482 人 生徒数 4,633 人
9	田中北小学校スクールバス運行開始
12	柏市体育指導委員連絡協議会結成
41. 1	柏市少年補導センター開所 柏市少年補導センター運営協議会発足
4	柏市文化財保護条例による第1次文化財指定（宮根遺跡、今谷刑場址、カタクリ群生地、法林寺の大イチョウ）
42. 1	柏第六小学校、田中北小学校給食開始 教育実践記録募集開始 柏市議会「義務教育施設の財政措置に関する意見書」を採択
4	光ヶ丘中学校開校 柏ユネスコ協会発足（県下で初） 第1回ママさんバレーボール大会開催
43. 4	田中小学校、柏第四小学校給食開始 柏第三小学校に言語治療教室を設置 松ヶ崎竜王寺の大日如来坐像、布施東海寺の本殿、鐘楼、楼門が市指定文化財となる
8	柏市民プール（現ひばりが丘市民プール）オープン
44. 4	中央公民館敷地内に図書館分室を設置 土南部小学校開校 勤労青少年ホーム開所
7	柏市総合運動場竣工
10	第1回柏スポーツ祭開催
45. 4	柏第七小学校開校 柏第一・第三小学校、柏中学校、学校開放始まる
8	西口市民プール（現明原市民プール）開設
9	第1回子ども会育成大会開催
10	第1回柏市総合体育大会開催 市の木「かしわ」決まる
46. 4	酒井根小学校、柏第八小学校開校
8	移動図書館「かしわ号」スタート 利根川堤防サイクリングコース開通
47. 3	第1回市民大学講座を中央公民館で開催
4	西原小学校、柏第三中学校開校
6	こどもルーム開設（豊四季小、光ヶ丘小、柏五小）
9	市立図書館、柏四丁目法務局跡に独立 移動図書館「なかよし号」スタート
10	第1回「ことぶき大学」開設 中央公民館内に郷土資料室開設
12	菅平かしわ荘開設
48. 2	米国トランス市との姉妹都市調印
4	旭小学校、柏第四中学校開校
6	第1回図書館協議会開催
12	桜台在住塩水流氏宅の「ヒカリモ」を市指定文化財とする
49. 2	第1回青少年健全育成大会開催
4	藤心小学校、南部中学校開校
9	柏市民憲章制定
10	市立図書館豊四季台分館開館
11	市制20周年記念式典挙行
50. 3	覚王寺大日如来、県指定文化財となる

昭 50. 4	中原小学校開校 市民文化会館自主事業基金制定
5	「社会教育だより」創刊 児童数 22,364 人 生徒数 7,711 人
7	就学指導委員会を設置 第1回青少年のつどいスポーツ大会開催
10	柏市少年野球連盟設立
12	「篠籠田の獅子舞」県指定文化財となる
51. 2	教育座談会開催
3	市立図書館新設開館 第1回中学校剣道大会開催
4	酒井根西小学校開校 全小中学校にアラーム設置 千代田、豊住各こどもルーム開設
5	市立図書館にプラネタリウム開設
8	市長、市立高等学校の建設計画を発表
9	幼児教育振興審議会設置 ※この年から中学校部室設置に着手
52. 2	柏市民体育館竣工
4	高田、名戸ヶ谷小学校開校、柏第五中学校開校
53. 2	公民館基本構想に関する報告書（コミュニティセンター構想）発表
4	増尾西・逆井小学校開校、酒井根中学校開校 市立柏高等学校開校 幼児教育研究所、市町村で全国初の設置 市立幼稚園開園
5	柏婦人大学第1回目開講
7	中十余二運動広場開設
9	第1回ママさんソフトボール大会を総合運動場で開催（参加7チーム）
10	教職員の海外派遣研修を開始（米国トランス市、8名参加）
12	柏第三小学校敷地内に市民のためのランニングコース完成
54. 3	古谷武雄 教育長に就任
4	教育委員会部制施行（3部7課3館2所24係） 教育研究所開設 富勢東小学校開校、西原中学校開校 豊四季台、南部、田中、西原の各近隣センターに公民館を、豊四季台を除き図書館分館を併設開館 障害児学級助員を配置 中学校給食推進協議会設置
5	市民文化会館運営協議会設置
7	柏市私立高等学校入学資金貸付制度発足
9	第1回柏市郷土民俗芸能大会を市民文化会館で開催
10	市民サロン、柏高島屋ローズタウン8階に開設
11	市立図書館にコンピュータ導入
55. 3	第1回柏市教育功労者表彰式挙行
55. 4	豊小学校開校 柏第一小学校に病弱学級を併設 永楽台、布施の各近隣センターに公民館及び図書館分館を併設開館 市民サロン運営協議会設置

昭 55.	4	少年補導センターに電話相談“やまびこ電話柏”を開設
	8	利根川河川敷に利根運動広場開設
	9	花野井, 船戸, 南ヶ丘の各運動広場開設
	10	社会教育指導員制度発足
		中央公民館で開催した“若人のつどい”で三笠宮寛仁殿下が講演
	11	「育て柏っ子」を発行
56.	2	市立柏高等学校L1教室開設
	4	松葉第一, 酒井根東, 旭東各小学校及び松葉, 逆井各中学校開校
		教育福祉会館開館, 同館に中央公民館移転, 旧中央公民館は柏公民館となる
	6	パンザマスト「愛のひと声」運動を開始
57.	1	増尾近隣センターに公民館を併設開館
	4	増尾近隣センターに図書館分館を併設開館
		花野井, 松葉第二各小学校開校
		光ヶ丘, 新富各近隣センターに公民館, 図書館分館を併設開館
		逆井運動広場開設
		中学校に理科実験助手を配置
		青少年補導専門員を配置
	8	私立幼稚園入園準備金貸付制度発足
		教育委員会事務局, 新庁舎に移転
58.	1	柏市郷土資料室柏公民館に開設
	2	青少年健全育成大会に1,600人参加
	4	富勢西小学校開校(校舎, 屋内体育館, プール同時竣工)
		高田近隣センターに公民館, 図書館分館併設開館
		勤労青少年ホームに図書館根戸分館開館
	6	第3日曜日を“家族スポーツの日”と制定
58.	7	北部市民プール及び運動広場開設
		市立柏高等学校に運動部合宿所竣工
	12	高田運動広場開設
59.	2	柏市少年補導センター新庁舎開所
	4	旭小学校に言語治療教室開設
		北部運動広場開設
	8	南部運動場開設
	10	新田原近隣センターに公民館, 図書館分館を併設開館
60.	4	スポーツ障害予防委員会設置
		流通経済大学附属柏高等学校開校
	12	柏市文化振興基金創設
		テレホンニュース全校設置
61.	2	教育奨励賞設置
	3	青少年白書「柏の青少年」刊行
	4	中原中学校開校
		県立柏西高等学校開校
	5	友好都市中国承德市教育考察団来柏
62.	3	「柏市教育計画」刊行
	4	十余二小学校開校
62.	10	松葉, 藤心各近隣センター内に公民館, 図書館分館併設開館
	11	市民体育館に相撲場開設
63.	3	市立柏高等学校野球部第61回選抜甲子園大会出場
	4	柏市青少年センター開設
	7	「柏市教育計画」読売教育賞受賞

昭 63.	11	千葉県レクリエーション大会柏会場開催	
平元.	4	教育委員会に生涯学習担当を設置	
	5	市民体育館に弓道場開設	
	10	生涯学習千字提言募集	
2.	2	第1回生涯学習推進大会開催	
	3	教育映画「拓けゆく道—柏の教育—」製作	
	4	豊四季中学校開校	
		酒井根近隣センターに公民館併設開館	
	9	総合運動場夜間照明設置	
		生涯学習推進本部設置	
3.	4	正連寺運動広場開設	
	10	教育委員姉妹都市トーランス市訪問	
	11	大室運動広場開設	
		土中学校校舎増築	
		中学校に教育用コンピュータ導入	
		言語治療教室2小学校に開設	
		田中北小学校コンピュータ教育海外32か国に紹介	
4.	3	柏市生涯学習推進協議会設置	
	4	全中学校にコンピュータ導入	
		運動部活動指導者派遣事業開始	
		市立柏高等学校「国際科」開設	
		柏の葉庭球場開設	
	7	生涯学習推進協議会設置	
		全国新聞教育研究大会	
	8	教育委員友好都市中国承德市訪問	
		柏中学校建替基本構想策定	
	9	学校週5日制開始	
	10	適応指導教室「きぼうの園」開設	
5.	3	青年館ふるさとセンターへ移管	
	4	旭小学校内にこどもルーム開設	
		富勢こどもルームを勤労青少年ホーム敷地内へ移転	
	5	柏第三中学校, 南部中学校完全給食開始	
	7	学習情報「生涯学習のごあんない」全戸配布	
	10	全国スポーツ・レクリエーション祭開催	
6.	2	柏市生涯学習推進計画策定	
	4	学校給食用の食器を年次計画により高強度磁器食器に切り替え	
	10	スポーツ振興基金の活用開始	
		県民体育大会柏会場開催(男子テニス, なぎなた, 相撲)	
	12	柏市中学校整備基本計画策定	
7.	4	川本 勝彦 教育長に就任	
		柏第二中学校給食開始	
		宮田島運動場開設	
		増尾西小学校, 柏第七小学校内にこどもルーム開設	
	10	第1回手賀沼マラソン開催(柏市, 我孫子市, 沼南町の2市1町で開催)	
	8.	2	市立砂川美術工芸館開設
	8.	4	光ヶ丘中学校, 西原中学校給食開始
	11	柏の葉に県民プラザ開設	
		東京大学キャンパス起工式	
	12	柏公民館解体工事	
		柏公民館建替工事起工式	
9.	1	元旦マラソンが新春マラソンとして日程変更(1月第3日曜日開催)	

平 9.	4	柏第四中学校, 松葉中学校給食開始
	9	柏中学校整備実施設計完成
	10	土南部小学校, 酒井根小学校内にこどもルーム開設
		千葉県スポーツ・レクリエーション祭開催 (会場: 柏の葉公園)
	12	第14回千葉県体育指導委員研究大会開催 (会場: 市民文化会館, 市民体育館)
	10.	4 市立柏高等学校「スポーツ科学科」開設
		富勢中学校, 逆井中学校, 田中中学校給食開始
	7	南部運動場庭球場開場
	10	柏第一小学校, 藤心小学校内にこどもルーム開設
		アミュゼ柏竣工
	11.	4 柏第五中学校, 中原中学校給食開始
		芝浦工業大学柏中学校開校
		柏の葉に総合競技場開場
	9	千葉県民体育大会開催(会場: 柏の葉総合競技場等)
	10	手賀沼マラソンが名称変更し, 手賀沼エコマラソンとして開催
		柏第二小学校, 松葉第二小学校内にこどもルーム開設
	12.	4 土中学校, 酒井根中学校, 豊四季中学校給食開始
		日本橋女学館短期大学が日本橋学館大学に改組
	10	矢上 直 教育長に就任
		光ヶ丘小学校, 柏第四小学校, 田中小学校内にこどもルーム開設
	13.	4 柏中学校給食開始
	8	スポーツ施設予約システム稼働
	14.	4 麗澤中学校開校
		学校完全週5日制開始
	15.	4 柏の葉地区に千葉大学環境健康フィールド科学センターが開設
	9	移動図書館が巡回終了(旧柏地区)
	16.	9 東大柏ベンチャープラザがオープン
	11	柏市市制施行50周年を迎える
	17.	3 柏市と沼南町が合併
	5	砂川美術工芸館一時休館
	8	2005千葉きらめき総体開催
	9	スクールメールシステム稼働
	10	豊小学校にこどもルーム開設
	18.	1 教育委員会ホームページ開設
		旧沼南地区の移動図書館巡回終了
		松葉第一小学校にこどもルーム開設
	4	砂川美術工芸館再開
	10	「子どもたちの安全を守る放送」開始
		旧吉田邸が国の登録有形文化財に登録
	12	教育基本法改正
	19.	2 柏第三小学校, 中原小学校にこどもルーム開設
	3	砂川美術工芸館臨時休館
	4	放課後子ども教室推進事業開始
		生涯学習情報提供システム「らんらんかしわ」開設
	6	砂川美術工芸館閉館

平 19.	10	逆井小学校にこどもルーム開設
	20.	4 柏市が中核市に移行
	8	こども図書館・郷土資料展示室開館
	20.	10 河合 良 教育長に就任
		花野井小学校にこどもルーム開設
	21.	4 市立柏高等学校で単位制を開始
	10	旭東小学校にこどもルーム開設
	11	旧吉田家住宅歴史公園一般公開開始
	22.	7 風早南部小学校新校舎竣工
	9	風早南部小学校新校舎開校
	23.	7 市立柏高等学校第二体育館竣工
	24.	3 柏第六小学校にこどもルーム開設
	4	柏の葉小学校開校
		「柏市教育振興計画」策定
		柏の葉小学校にこどもルーム開設
	10	河原 健 教育長に就任
	25.	3 市立かしわ幼稚園閉園
	4	手賀西小学校にこどもルーム開設
	26.	4 柏市いじめ問題対策連絡協議会設置
		富勢東小学校にこどもルーム開設
	5	「柏市いじめ防止基本方針」策定
	27.	3 教育支援室開設
	4	田中北小学校にこどもルーム開設
	28.	4 河寫 貞 教育長に就任
		沼南公民館が沼南近隣センター(愛称: ひまわりプラザ)へ移行

2 旧沼南町教育関係沿革

明 22. 3	町村制の施行, 手賀村, 風早村の 2 村誕生
昭 27. 11	手賀村, 風早村で各教育委員会設置
30. 3	旧村合併により「沼南村」と改称 旧村教育委員会を統合し「沼南村教育委員会」に改称と同時に各学校の名称を「沼南村立」と改称
31. 1	教育委員公選制廃止
39. 2	町制施行「沼南町」誕生
4	町制施行に伴い各学校の名称を「沼南町立」と改称
12	町内全小学校完全給食実施
41. 3	沼南町役場庁舎完成
43. 3	町内全中学校完全給食実施
44. 4	二松学舎大学付属沼南高等学校開校
45. 9	町の木「しい」を制定
46. 3	柳戸町民プール完成
47. 4	高柳小学校開校
49. 8	町制施行 10 周年を記念し, 町章, 町歌制定
50. 12	町文化財 (10 件) 指定
51. 8	大津ヶ丘近隣公園に第 1 号のテニスコート開設
53. 3	中央公民館完成
4	大津ヶ丘第一小学校, 大津ヶ丘第二小学校及び大津ヶ丘中学校開校
5	学校給食センター開設
7	大津ヶ丘町民プール開設
54. 4	県立沼南高等学校開校
55. 4	高柳西小学校開校
8	総合運動場・3 カ年事業により完成
56. 4	高柳中学校開校
57. 1	第 1 回沼南町健康マラソン大会開催
58. 11	役場庁舎増築 (地上 6 階地下 1 階) 完成
59. 3	手賀東小学校新校舎完成
4	県立沼南高柳高等学校開校
60. 9	総合運動場・野球場夜間照明完成
61. 7	大津ヶ丘中央テニスコート夜間照明完成
62. 4	手賀の丘公園及び手賀の丘運動場開設
平元. 9	花と緑のまちづくり推進協議会発足
2. 5	移動図書「ふれあい号」開所
9	町の花「ひまわり」制定
4 3	総合運動場, 野球場スコアボード完成
5 2	県立手賀の丘少年自然の家開設
6 9	総合体育館完成
7 3	高柳中学校武道場兼小体育館完成
10	第 1 回手賀沼マラソン開催
12	第 3 回全国中学校駅伝大会, 大津ヶ丘中学校準優勝
8. 3	大津ヶ丘中学校武道場兼小体育館完成
9. 3	風早中学校武道場兼小体育館完成 手賀東小学校屋内運動場完成

11. 3	手賀中学校武道場兼小体育館完成
12. 3	中央公民館大規模改造工事竣工
4	教育委員会ホームページ開設
平 13. 11	第 1 回東日本学校吹奏楽大会, 高柳中学校優秀賞受賞
14. 3	高柳西小学校校舎増築併行防音工事竣工
5	弓道場完成
15. 9	大津ヶ丘中学校校舎改修工事完了 (4 カ年)
16. 8	給食センター冷暖房改修工事
10	第 4 回東日本学校吹奏楽大会, 高柳中学校銀賞受賞
17. 3	柏市と合併

3 歴代教育委員名簿（平成28年7月1日現在）

(1) 委員

氏名	在任期間
藪崎 亘	S29. 9. 1 ~ S30. 8. 31
増田 陸治	S29. 9. 1 ~ S30. 8. 31
日暮 甚市	S29. 9. 1 ~ S30. 8. 31
芳野よしい	S29. 9. 1 ~ S32. 9. 30
稲生 晋吾	S29. 9. 1 ~ S29. 10. 15
寺村 紘二	S29. 9. 1 ~ S31. 3. 31
関口 誠	S30. 9. 1 ~ S38. 9. 30
仲澤 健次	S30. 9. 1 ~ S54. 3. 31
中村 達二	S30. 9. 15 ~ S31. 9. 30
鈴木 宇宙	S29. 11. 1 ~ S30. 8. 31
杉山 一之	S31. 10. 1 ~ S35. 9. 30
平塚 秋司	S31. 4. 1 ~ S31. 9. 30
武者 シズ	S32. 10. 1 ~ S47. 2. 25
川本 菊雄	S30. 9. 1 ~ S37. 9. 30
染谷傳三郎	S35. 10. 1 ~ S53. 9. 14
後藤七郎兵衛	S37. 10. 1 ~ H 2. 9. 30
根本浦之助	S38. 10. 1 ~ S42. 9. 30
山中 英男	S42. 10. 1 ~ S54. 9. 30
寺嶋 泰代	S47. 4. 1 ~ H 2. 9. 30
渡来 利直	S53. 12. 25 ~ H 1. 9. 30
古谷 武雄	S54. 4. 1 ~ H 7. 3. 31
篠田 寛治	S54. 10. 1 ~ S58. 9. 30
伊藤 守	S58. 10. 1 ~ H11. 9. 30
宮下 典男	H 1. 10. 1 ~ H 8. 9. 30
小平 富子	H 2. 10. 1 ~ H 5. 9. 30
金井健一郎	H 2. 10. 1 ~ H10. 9. 30
木村 節子	H 5. 10. 1 ~ H13. 9. 30
川本 勝彦	H 7. 4. 1 ~ H12. 9. 30
荒 正	H 8. 10. 1 ~ H15. 12. 12
保田雄太郎	H10. 10. 1 ~ H18. 9. 30
〆木 一郎	H11. 10. 5 ~ H19. 10. 4
矢上 直	H12. 10. 1 ~ H20. 9. 30
小菅あけみ	H13. 10. 1 ~ H21. 9. 30
渡来 正明	H16. 4. 1 ~ H24. 9. 30
塚原 純	H18. 10. 1 ~ H26. 9. 30
前田 寿紀	H19. 10. 5 ~ H23. 10. 4
河合 良	H20. 10. 1 ~ H24. 9. 30
河原 健	H24. 10. 1 ~ H28. 3. 31
塚本 睦子	H21. 10. 1 ~ 現在
原田 圭子	H23. 10. 5 ~ 現在
岩佐 信道	H24. 10. 1 ~ 現在
吉田 佳子	H26. 10. 1 ~ 現在

(2) 委員長

氏名	在任期間
藪崎 亘	S29. 9. 1 ~ S30. 8. 31
関口 誠	S30. 9. 22 ~ S38. 9. 30
染谷傳三郎	S38. 10. 1 ~ S53. 9. 14
後藤七郎兵衛	S53. 10. 11 ~ S63. 9. 30 H 1. 10. 1 ~ H 2. 9. 30
渡来 利直	S63. 10. 1 ~ H 1. 9. 30
伊藤 守	H 2. 10. 1 ~ H 3. 9. 30 H 8. 10. 1 ~ H11. 9. 30
宮下 典男	H 3. 10. 1 ~ H 8. 9. 30
木村 節子	H11. 10. 8 ~ H12. 10. 7
荒 正	H12. 10. 8 ~ H14. 10. 7
保田雄太郎	H14. 10. 8 ~ H15. 10. 7
〆木 一郎	H15. 10. 8 ~ H16. 10. 7
小菅あけみ	H16. 10. 8 ~ H17. 9. 30 H19. 10. 1 ~ H21. 9. 30
渡来 正明	H17. 10. 1 ~ H19. 9. 30
塚原 純	H21. 10. 1 ~ H24. 9. 30
塚本 睦子	H24. 10. 1 ~ H28. 3. 31

※平成28年4月1日に新教育委員会制度へ移行したことに伴い、委員長職廃止

(3) 教育長

氏名	在任期間
寺村 紘二	S29. 9. 1 ~ S31. 3. 31
平塚 秋司	S31. 4. 1 ~ S31. 9. 30
川本 菊雄	S31. 10. 1 ~ S36. 10. 31
仲澤 健次	S36. 11. 8 ~ S54. 3. 31
古谷 武雄	S54. 4. 1 ~ H 7. 3. 31
川本 勝彦	H 7. 4. 6 ~ H12. 9. 30
矢上 直	H12. 10. 1 ~ H20. 9. 30
河合 良	H20. 10. 1 ~ H24. 9. 30
河原 健	H24. 10. 1 ~ H28. 3. 31
河嶋 貞	H28. 4. 1 ~ 現在

4 附属機関委員名簿（平成28年7月1日現在）※職等は委嘱当時のものを掲載しています

(1) 柏市生涯学習推進協議会
※休止中

(2) 柏市社会教育委員

氏名	選出区分	職等
宇佐見 文夫	学校教育関係者	柏市立手賀西小学校長
加藤 定浩	"	柏市立逆井中学校長
塚田 昌美	社会教育関係者	柏市子ども会育成連絡協議会会計
下田 豊繁	"	柏市青少年健全育成推進連絡協議会会計
川鍋 伸治	"	柏市PTA連絡協議会顧問
吉田 勝彦	"	柏市ふるさと協議会連合会長
浅岡 裕	"	さわやかちはら市民プラザ所長
村田 修治	"	柏市市民協働支援員
永井 行雄	"	柏市少年補導センター運営協議会委員
神田 玲子	"	柏市公民館運営審議会委員
井上 玲子	"	柏市図書館協議会副会長
小林 新子	家庭教育の向上に 資する活動を行う者	柏市民生委員児童委員協議会副会長
岩渕 弘美	"	「みんなの子育て広場」支援コーディネーター
池沢 政子	学識経験者	開智国際大学名誉教授
清水 雅文	"	公募委員

(3) 柏市公民館運営審議会

氏名	選出区分	職等
松浦 克之	学校教育関係者	柏市立十余二小学校長
五味田 博美	"	柏市立酒井根中学校長
小林 勝利	社会教育関係者	柏市中央公民館フェスティバル元実行委員長
青木 英人	"	柏市立南部中学校学校評議員
満 園 哈爾男	"	ひまわりプラザ利用者団体連絡会事務局委員
神田 玲子	"	中央公民館利用者元生涯学習推進員
鈴木 将勝	"	柏市文化連盟会長
田中 光子	"	カレッジ・はなみづき会長
菅原 美智子	家庭教育関係者	柏市子どもの文化連絡会副会長
山本 綾子	学識経験者	中央公民館日本語教室（夜間部）講師
藤原 昌樹	"	川村学園女子大学教授
大塚 房眺生	"	公募委員

(4) 柏市史編さん委員会

氏名	選出区分	職等
染谷 勝彦	学識経験者	不動産業
中村 勝	"	中村順二美術館長
薄 永俊明	"	寺院住職
後藤 敏	"	農業
清藤 一順	"	八千代市立郷土博物館長
高林 直樹	"	聖徳大学教授
高橋 美由紀	"	立正大学准教授
川本 勝彦	"	寺院住職
上山 和雄	"	國學院大學教授
関 恵子	"	市民公益活動団体構成員

(5) 柏市文化財保護委員会

氏名	選出区分	職等
工藤 員功	学識経験者	武蔵野美術大学非常勤講師
椎名 宏雄	"	寺院住職
清藤 一順	"	八千代市立郷土博物館館長
染谷 勝彦	"	柏市史編さん委員会委員長
柴田 龍司	"	元財団法人千葉県教育振興財団上席研究員
中村 文美	"	東京藝術大学美術学部建築科非常勤講師
藤田 英二郎	"	千葉県園芸学部緑地・環境学名誉教授
倉田 恵津子	"	聖徳大学博物館学非常勤講師
萩原 法子	"	了徳寺大学非常勤講師
金出 ミチル	"	長岡造形大学建築・環境デザイン科非常勤講師

(6) 柏市文化振興審議会

氏名	選出区分	職等
田中 勇二	文化団体代表者	市山流柏会代表
鈴木 將勝	"	柏市文化連盟会長
乾 靖子	"	サークルあんだんて代表
亀岡 浩美	"	JOBANアートラインかしわ事務局長
飯森 豊水	学識経験者	開智国際大学教授
香島 ひで子	文化団体代表者	新槐樹社柏支部長
駒井 仁南子	文化団体代表者	博物館学芸員 柏プラネタリウム研究会代表
日比谷 伸子	文化団体代表者	柏子どもの文化連絡会会長
堀 良慶	文化施設の代表者	柏わたくし美術館館長
手塚 ナツ子	文化団体代表者	柏少年少女合唱団代表
風澤 俊一	"	JOBANアートラインかしわディレクター

(7) 柏市スポーツ推進審議会

氏名	選出区分	職等
林 英 聖	学識経験者	千葉県小中学校体育連盟柏支部副支部長（柏市立土中校長）
長谷川 伸 平	"	柏市小中学校校長会健康・安全対策専門部 （柏市立豊四季中校長）
野 呂 直 子	"	柏市民健康づくり推進員連絡協議会役員
武 井 文	"	公益社団法人柏青年会議所指名理事長
井 上 尚 男	"	元公募委員
内 藤 久 士	"	順天堂大学大学院教授
菊 池 平 治	関係団体	一般社団法人柏市体育協会指名理事
吉 川 良 子	"	柏市スポーツ推進委員協議会副会長
佐 藤 紀美子	"	柏市家庭婦人スポーツ協会会長
大 濱 あつ子	"	特定非営利活動法人スマイルクラブ理事長
猪 口 義 久	"	（株）オークスベストフィットネス受託・外商課長代理
須 郷 正 徳	医師	一般社団法人柏市医師会理事
阿 部 正 視	医師	一般社団法人柏市医師会議長
入 江 誠 一	歯科医師	一般社団法人柏市歯科医師会医道委員会委員長
大 平 正 則	公募委員	公募委員

※スポーツによる中高年の健康づくり部会（平成27年度 改選のため未定）

(8) 柏市少年補導センター運営協議会

氏名	選出区分	職等
田 村 栄 喜	関係機関	千葉県柏警察署生活安全課長
奥 野 智 禎	"	千葉県柏児童相談所長
田 牧 徹	"	柏市小中学校校長会会長（柏市立柏中学校長）
宇佐見 文 夫	"	柏市学校警察連絡協議会長（柏市立手賀西小学校長）
長 尾 正 利	"	柏市立柏高等学校長
中 村 雅 宏	関係団体	柏市少年補導委員連絡協議会長
嶋 田 雅 彦	"	柏市青少年相談員連絡協議会長
藤 田 昭 裕	"	柏市青少年健全育成推進連絡協議会代表
馬 渡 いすず	"	やまびこ電話柏相談員会長
小 林 芳 枝	"	柏市子ども会育成連絡協議会副会長
吉 田 智 紀	"	柏市PTA連絡協議会長
中 村 時 夫	学識経験者	柏地区保護司会長
小 溝 昭 子	"	東葛飾地区更生保護女性会理事
工 藤 康 子	"	主任児童委員
永 井 行 雄	"	元補導専門員

(9) 柏市立図書館協議会

氏名	選出区分	職等
山宮 まり子	学校教育関係者	柏市立旭東小学校長
金子 慈美	"	鎌ヶ谷市学校図書館司書（元柏市学校図書館指導員）
中島 史子	"	柏市学校図書館アドバイザー
田川 芳恵	社会教育関係者	柏子どもの文化連絡会事務局員
川島 博美	家庭教育の向上に資する活動を行う者	元柏ふれあいブックスタートの会運営委員長
渡辺 幸	"	東葛飾地区母親読書センター役員
井上 玲子	学識経験者	元我孫子市民図書館長
竹島 盤	"	郷土史編集者
橘 房子	"	柏市民健康づくり推進員連絡協議会副会長
田邊 ゆかり	"	沼南読書会副会長
松本 勇	"	特定非営利活動法人柏市国際交流協会理事
白井 恵子	"	元予備校教師（小論文）
薄 隅理子	その他	公募委員

(10) 柏市通学区区域審議会

氏名	選出区分	職等
阿比留 義顯	市議会議員	柏市議会議員
塚本 竜太郎	"	柏市議会議員
荻村 竜一	小中学校長	柏市立酒井根西小学校長
加藤 桂子	"	柏市立高田小学校長
池田 真理子	"	柏市立豊小学校長
渡辺 雅裕	"	柏市立柏第二中学校長
川本 徹	"	柏市立光ヶ丘中学校長
佐々木 昌文	"	柏市立西原中学校長
植松 一裕	"	柏市立手賀中学校長
吉田 智紀	小中学校PTA役員	柏中学校PTA副会長
座間 正典	"	大津ヶ丘第二小学校PTA副会長
前川 八彦	"	富勢東小学校PTA会長
福士 祥子	"	柏第八小学校PTA副会長
高市 樹理	"	旭東小学校PTA副会長
一瀬 えり	"	酒井根中学校PTA副会長
野中和 雄	学識経験者	柏市安全安心まちづくり推進会議委員長
森 秀夫	"	麗澤大学教授
南部 昌敏	"	聖徳大学教授
秋元 智絵	"	柏青年会講師室長
石井 鏡子	"	学校評議員（柏市立柏中学校）

(11) 柏市学校適正配置審議会

※休止中

(12) 柏市幼児教育振興審議会

氏名	選出区分	職等
古橋和夫	学識経験者	常葉大学保育学部 教授
川久保剛	"	麗澤大学外国語学部 准教授
奥野智禎	"	千葉県柏児童相談所 所長
村川壽	"	クリニック柏の葉 院長
後藤晶子	"	公募委員
杉山智	幼稚園関係者	認定こども園みくに学園 学園長
中谷静子	"	ホザナ幼稚園 園長
吉田功	"	柏幼稚園 理事長
下庄知子	"	ホザナ幼稚園 保護者
海老原八千代	保育所関係者	柏市立豊町保育園 園長
鈴木美岐子	"	花の井保育園 園長
渡邊美佐代	小学校関係者	柏市立松葉第一小学校 校長
堀幸夫	"	柏市立中原小学校 校長
木口邦子	"	柏市立旭小学校 教諭
藤塚一枝	"	柏市 PTA 連絡協議会 副会長

(13) 柏市就学指導委員会

氏名	選出区分	職等
小松崎英樹	医師	小児科・皮膚科こまつざき医院長
柳川幸重	"	キッズクリニック院長 帝京大学医学部名誉教授
千田茂	学識経験者	元千葉県立我孫子特別支援学校校長
京坂和憲	"	元千葉県立特別支援学校流山高等学園校長 川村学園女子大学教育学部特任教授
小山正明	教育職員	柏市立柏第六小学校長
鎌田静枝	"	柏市立旭小学校教諭
池田敦美	"	柏市立高柳西小学校教諭
相澤友美	"	柏市立柏第八小学校養護教諭
太田信治	"	柏市立土中学校教諭
石垣規雄	"	千葉県立柏特別支援学校教頭
細川貴規	"	千葉県立つくし特別支援学校教頭
日下奈緒美	"	千葉県立松戸特別支援学校教頭
金田一幸	"	千葉県立我孫子特別支援学校教頭
奥野智禎	関係機関職員	千葉県柏児童相談所長

5 校長・教頭・学校医等名簿（平成28年5月1日現在）

(1) 小学校

学校名	校長	教頭	学校医			
			内科	眼科	耳鼻科	歯科
柏第一	小林 和俊	縄田 昌志	濱田 宏志 宮渕 龍雄 宮尾 晃代	太田 裕之	池松 武臣	細田 哲夫 谷口 勇 小野 瀨正浩
柏第二	西田 光昭	青木 晴彦	吉浦 浩平 佐藤 圭一 大久保 摩利子	中馬 光	小林 憲明	赤羽 康彦 杉浦 信之助 吉田 聡子
柏第三	齋藤 世利子	両部 桂一	福本 孝 大山 義恭 小澁 達郎	橋本 哲也	石塚 鉄男	石崎 隆弘 岸本 美幸 入江 誠一
柏第四	山本 綾子	福島 教文	宮地 慧子 宮尾 晃代 厚坂 啓司	西出 桂	高石 秀峰	大石 善也 大越 誠貴 中谷 亜希子
柏第五	福島喜久雄	中村 淳 戸塚 一滋	小寺 重行 十念 雅浩 小澁 達郎	石橋 寧子	池松 武臣	田中 譲治 中山 宙久 甘利 貞文
柏第六	小山 正明	小泉 弘代	小松 崎英樹	西出 桂	小林 憲明	寺田 英史
光ヶ丘	河村 一夫	伊藤 雅朗	宮田 昭三 川嶋 一成子 飯島 裕子	中馬 光	村本 武久	今村 貴彦 伊藤 康彦 佐久間 京子
土	石上 雅之	道下 尚哉	磯部 洋子	蓑輪 勝行	荒井 秀一	清原 正秀
富勢	小川 春利	伊藤 嘉章	澁谷 富雄 玉田 文子 鈴木 正敏	中川 貴則	少名子正彬	寺田 英史 松村 治樹 横山 大樹
田中	船山 桂一	渡邊 直美	原瀬 瑞夫 阿部 正視 古村 雅利	柳沼 昌也	村川 康子	加藤 健一 高野 正博 宮川 浩一
田中北	池田 一美	岩倉 貞実	染谷 達郎	関根 康生	村川 康子	渡辺 哲邦
土南部	丸山 康範	藤山 保夫	宮田 昭三 大倉 充久 上 笹 皓	蓑輪 勝行	荒井 秀一	梅田 和宏 金田 広三 小城 幸三
柏第七	中島 正	上野由美子	大塚 義郎 宮地 慧子	西出 桂	高川 直樹	菅野 裕之 川嶋 千枝
柏第八	馬場 秀樹	檜村 雅子	大倉 充久 磯部 美也子 吉田 雅彦	蓑輪 勝行	石塚 鉄男	坂野 雅巳 塚田 幸生
酒井根	細田 武仁	富山有紀子	加藤 隆 角田 二郎	杉山 純一	村本 武久	福島 孝幸 新井 利廣
西原	荒木 文衛	湯 浅 洋	老沼 次男 金森 直明 村川 壽	関根 康生	村川 康子	鶴田 正 渡邊 邦広
旭	草間 博	中田 敦子	染谷 達郎 一和多 雅雄	橋本 哲也	小林 憲明	金丸 俊一 小澤 勇介
藤心	広中 忠昭	大木 恵子	濱田 宏志 西出 良一	杉山 純一	荒井 秀一	植松 千佳子 杉田 正和
中原	堀 幸夫	田村 洋一	飯島 裕子 石井 敦 磯部 美也子	清水 恵	石塚 鉄男	北浦 利明 吉成 滋 神尾 俊彦

学校名	校長	教頭	学校医			
			内科	眼科	耳鼻科	歯科
酒井根西	荻村 竜一	清水 敏夫	加藤 隆	岸 真理	村本 武久	石井 実
高田	加藤 桂子	澤根 孝之	澤内 聡 金森 直明	杉 隆洋	高石 秀峰	中野 愛彦 長野 治正
名戸ヶ谷	笹間ひろみ	高橋 英和	玉田 文子	石橋 寧子	石塚 鉄男	巻淵 順子
増尾西	小川 伸治	廣瀬 亨	手島 榮三郎 大塚 義郎	杉山 純一	荒井 秀一	金剛寺 高宏 中島 秀一
逆井	鈴木 成幸	西脇美江子	西出 良一 澁谷 富雄	中馬 光	荒井 秀一	北浦 宏明 近藤 一男
富勢東	桑原 直子	遠藤 重壽	日下 雅文	中川 貴則	少名子正彬	山中 英成
豊	池田真理子	青柳 和道	平野 清 平野 江利香 平野 圭一	橋本 哲也	石塚 鉄男	内堀 健二 染谷 実史 天野 雅史
酒井根東	柿澤久美子	為成 啓登	瀧澤 千晶 舟木 尚美	杉山 純一	村本 武久	山浦 修治 安田 博宣
旭東	山宮まり子	村西 剛	金 重輝	柳沼 昌也	高川 直樹	林 芳隆
松葉第一	渡邊美佐代	高野 清一	野崎 忠信 澁谷 富雄	杉 隆洋	金江ひろみ	永井 潔 飯島 美子
花野井	浅井 剛久	芳賀 修一	蔡 榮基	中川 貴則	金江ひろみ	高嶋 正樹
松葉第二	森田 賢司	島田 洋	朱田 博光 藤澤 元郎 古賀 友之	杉 隆洋	村川 康子	井上 雅行 末石 玄一 老沼 博一
富勢西	谷口 智	石井 芳行	遠藤 久人	関根 康生	少名子正彬	松村 治
十余二	松浦 克之	吉田 徳子	村川 壽利 古村 雅利	岸 真理	村川 康子	渡来 伸郎 黒滝 義之
風早南部	田崎 和彦	佐藤 理香	中島 基博	橋本 哲也	藤原 剛	戸邊 雅利
風早北部	中村 行雄	竹澤 和範	塚原 純 石橋 正樹 松本 幸子	太田 裕之	藤原 剛	寺山 功隆 林 芳隆 倉田 康弘
手賀西	宇佐見文夫	野口 好美	木暮 達	杉山 純一	藤原 剛	西牧 均
手賀東	大越 章正	伊堂寺和美	木暮 達	石橋 寧子	藤原 剛	亀岡以志郎
高柳	伊佐治芳巳	岩永 朗子	石川 紀行 中島 基博 上笹 皓	清水 恵	村本 武久	大島 修 福島 安正 兼坂 英二
大津ヶ丘第一	古内 明	柳 藤夫	小沼 宗心	岸 真理	藤原 剛	八木 浩一
大津ヶ丘第二	杉本 秀彰	石川 秀彦	小沼 宗心	村田 茂	藤原 剛	五味 博之
高柳西	赤澤 敏樹	並木 孝樹	東石川 義城 石川 紀行	関根 康生	村本 武久	遠藤 章 岸田 真太郎
柏の葉	比嘉 康雄	大森千恵子	上原 力也 大塚 健紀 染谷 研一	柳沼 昌也	村川 康子	藤田 英之 吉村 俊哉 青野 寛史

(2) 中学校

学校名	校長	教頭	学校医			
			内科	眼科	耳鼻科	歯科
柏	田牧 徹	田村 之広	山田 拓 大野 安彦	西出 桂	高川 直樹	高橋 光子 出井 博明
柏第二	渡辺 雅裕	日下 隆	榎本 康一 澁谷 富雄 濱田 宏志	石橋 寧子	石塚 鉄男	花澤 浩之 小熊 貞夫 細井 毅
土	林 英聖	近藤 裕治	上 笹 皓	村田 茂	荒井 秀一	木村 裕
富勢	百 徹	橋 健作	松岡 茂 澁谷 富雄 嘉藤 邦彦	村田 茂	少名子正彬	加文字 幸雄 小林 慶太 村中 麻生
田中	大山百合子	今井 敦	宮本 徹 朱田 博光	中川 貴則	村川 康子	大河原 伸浩 加納 邦弘
光ヶ丘	川本 徹	入澤 直樹	小松崎 英樹 西出 良一 小松崎 久乃	蓑輪 勝行	村本 武久	内堀 健二 大島 慶子 小林 保之
柏第三	渡邊 敏樹	田嶋 勉	古田 達之	西出 桂	高川 直樹	菅谷 敦人
柏第四	宮本 知史	村越 誠	新谷 稔 織田 暁寿	清水 恵	石塚 鉄男	桜井 千恵子 小野 泰弘
南部	渡邊 嘉治	藤崎 英明	飯島 裕子 石橋 正樹	中馬 光	荒井 秀一	神田 尚治 高野 裕子
柏第五	内海 裕司	小林 茂	澤内 聡 松本 紀夫 大塚 健紀	杉 隆洋	高石 秀峰	釜崎 直人 由井 紀人 張谷 雅人
酒井根	五味田博美	渡邊 昭雄	福本 孝 香取 登久 春日 葉子	中馬 光	村本 武久	西野 雄一 鈴木 光夫 早川 秀寛
西原	佐々木昌文	山田 仁	村川 壽 中村 浩	関根 康生	村川 康子	鏑木 重男 横山 幸夫
逆井	加藤 定浩	長島麻利子	西出 良一 原 由美子	村田 茂	荒井 秀一	長島 郁乃 細谷 史規
松葉	藤平 弘	富澤 英樹	濱田 宏志 日下 雅文 金江 清	岸 真理	高川 直樹	横山 かのり 関口 英行 矢島 哲弥
中原	伊藤 孝	須田 光明	舟木 尚美 佐藤 圭一	清水 恵	村本 武久	青野 英二 東 伸明
豊四季	長谷川伸平	高橋 一夫	吉田 常男 富田 康一 近藤 公一	柳沼 昌也	小林 憲明	山口 進也 小栗 勇人 杉山 均
風早	小林 達也	柴内 孝	中島 基博	橋本 哲也	藤原 剛	榎戸 崇
手賀	植松 一裕	三田 繁幸	木暮 達	杉 隆洋	藤原 剛	力武 秀樹
大津ヶ丘	大武 明彦	磯岡 錦司	小沼 宗心 佐藤 寿美代	岸 真理	藤原 剛	高橋 喜久栄 金子 貞之
高柳	川渕 秀樹	伊菅 宏	東 義城 石川 紀行	蓑輪 勝行	村本 武久	永田 恒夫 安田 幹弘

6 市立学校所在地等 (平成28年5月1日現在)

(1) 小学校

名 称	所 在 地	電話番号	創立年月日
柏 第 一 小 学 校	柏市あけぼの一丁目7-6	7143-0138	明治41年8月1日
柏 第 二 小 学 校	豊四季310	7144-3141	明治21年4月1日
柏 第 三 小 学 校	若葉町4-54	7167-3161	昭和23年4月1日
柏 第 四 小 学 校	松ヶ崎1182-9	7143-2840	昭和31年12月15日
柏 第 五 小 学 校	柏932-7	7164-1585	昭和31年4月1日
柏 第 六 小 学 校	豊四季台四丁目2-1	7145-7240	昭和39年4月1日
光ヶ丘小学校	流山市向小金四丁目20-1	7173-7130	昭和32年4月10日
土 小 学 校	柏市増尾四丁目4-1	7172-4805	明治31年11月1日
富 勢 小 学 校	布施925-1	7133-2077	明治33年5月22日
田 中 小 学 校	大室1193-3	7131-5719	昭和6年8月31日
田 中 北 小 学 校	大青田1536-1	7131-4849	昭和30年4月1日
土 南 部 小 学 校	新逆井一丁目10-1	7172-4709	昭和44年4月1日
柏 第 七 小 学 校	篠籠田723-1	7145-9338	昭和45年4月1日
柏 第 八 小 学 校	永楽台二丁目8-1	7164-1207	昭和46年4月1日
酒 井 根 小 学 校	酒井根19-2	7172-1108	昭和46年4月1日
西 原 小 学 校	西原四丁目17-1	7152-3557	昭和47年4月1日
旭 小 学 校	旭町六丁目5-17	7144-6400	昭和48年4月1日
藤 心 小 学 校	藤心880-1	7173-7941	昭和49年4月1日
中 原 小 学 校	中原1821-1	7164-4335	昭和50年4月1日
酒 井 根 西 小 学 校	酒井根662-1	7174-4192	昭和51年4月1日
高 田 小 学 校	高田376-3	7143-2644	昭和52年4月1日
名 戸 ヶ 谷 小 学 校	名戸ヶ谷474-1	7163-0540	昭和52年4月1日
増 尾 西 小 学 校	増尾台三丁目5-9	7174-8530	昭和53年4月1日
逆 井 小 学 校	逆井452-2	7174-8540	昭和53年4月1日
富 勢 東 小 学 校	布施2176-2	7133-3741	昭和54年4月1日
豊 小 学 校	豊四季610-2	7174-0755	昭和55年4月1日
酒 井 根 東 小 学 校	酒井根一丁目2-1	7175-0336	昭和56年4月1日
旭 東 小 学 校	旭町五丁目3-9	7145-4445	昭和56年4月1日
松 葉 第 一 小 学 校	松葉町五丁目3	7133-5602	昭和56年4月1日
花 野 井 小 学 校	花野井1652-34	7133-8500	昭和57年4月1日
松 葉 第 二 小 学 校	松葉町二丁目16	7133-7500	昭和57年4月1日
富 勢 西 小 学 校	布施84-2	7132-2244	昭和58年4月1日
十 余 二 小 学 校	柏の葉四丁目4-1	7133-2555	昭和62年4月1日
風 早 南 部 小 学 校	藤ヶ谷新田111-2	7191-0440	明治6年3月
風 早 北 部 小 学 校	大井1854-1	7191-3796	昭和22年6月30日
手 賀 西 小 学 校	泉541	7191-1606	明治18年4月
手 賀 東 小 学 校	手賀479-7	7191-9014	明治6年3月
高 柳 小 学 校	高南台三丁目14-12	7191-3499	昭和47年4月1日
大 津 ヶ 丘 第 一 小 学 校	大津ヶ丘三丁目50	7192-1110	昭和53年4月1日
大 津 ヶ 丘 第 二 小 学 校	大津ヶ丘四丁目8	7192-1120	昭和53年4月1日
高 柳 西 小 学 校	しいの木台三丁目2	047-384-5717	昭和55年4月1日
柏 の 葉 小 学 校	十余二348-51 中央404街区1	7134-3987	平成24年4月1日

(2) 中学校

名 称	所 在 地	電話番号	創立年月日
柏 中 学 校	柏市明原四丁目1-1	7146-1167	昭和22年5月1日
柏 第 二 中 学 校	弥生町6-6	7164-5770	昭和29年4月1日
土 中 学 校	増尾一丁目23-1	7172-4809	昭和22年5月10日
富 勢 中 学 校	根戸467-1	7131-2309	昭和22年5月10日
田 中 中 学 校	大室249-9	7131-5725	昭和22年5月10日
光ヶ丘中 学 校	光ヶ丘四丁目23-1	7172-3648	昭和42年4月1日
柏 第 三 中 学 校	篠籠田987-1	7144-5686	昭和47年4月1日
柏 第 四 中 学 校	名戸ヶ谷一丁目6-8	7163-6401	昭和48年4月1日
南 部 中 学 校	南増尾六丁目16-1	7173-7943	昭和49年4月1日
柏 第 五 中 学 校	高田919-1	7143-2645	昭和52年4月1日
酒 井 根 中 学 校	酒井根一丁目3-1	7174-8520	昭和53年4月1日
西 原 中 学 校	西原六丁目13-1	7154-3232	昭和54年4月1日
逆 井 中 学 校	逆井555	7175-0335	昭和56年4月1日
松 葉 中 学 校	松葉町三丁目14	7133-5601	昭和56年4月1日
中 原 中 学 校	中原1816-2	7166-5601	昭和61年4月1日
豊 四 季 中 学 校	豊四季287-7	7146-4766	平成2年4月1日
風 早 中 学 校	塚崎1319	7191-2290	昭和22年5月10日
手 賀 中 学 校	柳戸690	7191-1604	昭和22年5月10日
大 津 ヶ 丘 中 学 校	大津ヶ丘一丁目25	7192-1130	昭和53年4月3日
高 柳 中 学 校	高南台一丁目1-1	7191-4580	昭和56年4月1日

(3) 高等学校

名 称	所 在 地	電話番号	創立年月日
柏市立柏高等学校	柏市船戸山高野325番地の1	7132-3460	昭和53年4月1日

7 市立学校施設の状況 (平成28年5月1日現在)

(1) 小学校

学校名	校地面積 (m ²)			建物保有面積 (m ²)			プール 水面積 (m ²)	教室数	
	市保有	借用	合計	校舎	体育館	給食室		普通	特別
柏第一	12,806		12,806	5,233	732	341	325	21	11
柏第二	16,060	39	16,099	4,627	748	253	325	22	6
柏第三	31,392		31,392	6,541	948	299	325	32	12
柏第四	20,152		20,152	4,729	1,133	287	325	25	7
柏第五	16,458		16,458	6,273	748	240	325	32	10
柏第六	19,625		19,625	4,135	725	245	325	15	10
光ヶ丘	15,285		15,285	5,254	798	268	325	28	7
土	12,302		12,302	4,343	716	240	325	13	11
富勢	17,521		17,521	4,683	730	273	325	26	9
田中	23,289		23,289	4,124	709	257	325	24	10
田中北	17,671		17,671	3,691	759	175	325	6	9
土南部	20,763		20,763	4,696	754	249	325	26	6
柏第七	19,645		19,645	5,157	794	245	325	21	12
柏第八	18,125		18,125	4,874	776	230	325	21	9
酒井根	18,491		18,491	4,584	808	274	325	21	10
西原	19,788		19,788	5,315	730	477	325	22	10
旭	17,847		17,847	4,529	718	401	325	20	8
藤心	22,288	1,712	24,000	3,447	740	159	325	17	8
中原	19,657		19,657	5,335	751	199	325	27	8
酒井根西	17,253		17,253	4,185	759	154	325	12	8
高田	28,240		28,240	4,248	750	164	325	21	7
名戸ヶ谷	22,167		22,167	4,066	751	193	325	14	10
増尾西	17,393		17,393	5,278	756	190	325	20	7
逆井	19,925		19,925	4,995	749	192	325	14	11

富勢東	19,604	211	19,815	4,242	756	186	325	7	12
豊	15,509		15,509	4,085	723	197	325	21	10
酒井根東	16,637		16,637	4,402	740	236	325	20	8
旭東	12,572		12,572	3,059	740	178	325	14	5
松葉第一	19,490		19,490	5,186	740	252	325	22	9
花野井	19,801		19,801	4,767	740	289	325	12	11
松葉第二	19,665		19,665	4,934	740	270	325	24	7
富勢西	19,698		19,698	4,502	724	298	325	8	8
十余二	19,474		19,474	4,205	751	242	325	19	7
風早南部	20,000		20,000	4,031	1,305	259	325	15	7
風早北部	6,316	5,703	12,019	4,068	602	●67	325	28	8
手賀西	1,976	7,472	9,448	2,502	422	●72	375	9	6
手賀東	3,962	12,362	16,324	2,355	737	●36	375	6	6
高柳	16,095	1,076	17,171	4,490	844	●112	375	26	7
大津ヶ丘第一	19,936		19,936	5,215	687	●66	375	14	11
大津ヶ丘第二	17,873		17,873	4,130	687	●33	375	15	8
高柳西	18,506		18,506	3,983	811	●56	375	14	7
柏の葉	25,000		25,000	7,837	1,266	563	325	23	11
合計	754,221	30,613	784,834	192,335	32,597	8,975	13,950	797	364

●印は、配膳室(1階のみ)の面積。配膳室の計は442㎡(給食室合計8,975㎡には●印分含まず)

配膳室は校舎保有面積に含む。

(2) 中学校

学校名	校地面積 (m ²)			建物保有面積 (m ²)					プール 水面積 (m ²)	教室数	
	市保有	借用	合計	校舎	体育館	格技場	武道場	給食室		普通	特別
柏	40,445		40,445	10,063	2,288	411		643	325	16	17
柏第二	30,992		30,992	6,544	887	482		405	325	25	17
土	19,174	1,737	20,911	4,207	820	682		501	325	10	16
富勢	0	25,632	25,632	5,764	740	400		398	325	20	16
田中	31,310		31,310	5,337	758	360		477	325	15	15
光ヶ丘	22,755		22,755	5,455	786	453		347	325	18	15
柏第三	22,411		22,411	5,593	1,199	411		324	325	12	16
柏第四	22,125		22,125	4,837	740	409		346	325	14	19
南部	20,968		20,968	4,851	752	407		289	325	13	15
柏第五	24,079		24,079	5,044	750	465		514	325	17	11
酒井根	23,579		23,579	5,887	819	453		541	325	22	15
西原	20,900		20,900	5,434	822	390		339	325	18	14
逆井	22,828		22,828	5,532	818	390		530	325	18	13
松葉	22,625		22,625	5,628	825	415		511	325	20	13
中原	20,623	675	21,298	4,029	740	360		498	325	16	11
豊四季	19,704		19,704	4,509	1,028	411		466	325	19	11
風早	11,990	8,033	20,023	4,286	1,049		515	●103	375	11	14
手賀	14,354	3,736	18,090	2,412	999		475	●80	375	4	9
大津ヶ丘	27,313		27,313	5,667	995		487	●70	375	16	14
高柳	26,829		26,829	4,783	1,007		446	●61	375	19	10
合計	445,004	39,813	484,817	105,365	17,577	6,899	1,923	7,129	6,700	323	281

●印は、配膳室(1階のみ)の面積。配膳室の計は314m²(給食室合計7,129m²には●印分含まず)

配膳室は校舎保有面積に含む。

(3) 高等学校

学校名	敷地保有面積 (㎡)			校舎面積 (㎡)		教室数 (㎡)		体育館 (㎡)	プール (㎡)	トレーニングルーム (㎡)
	建物	運動場	その他	非木造	木造	普通	特別			
柏市立柏高校	37,958	28,165	—	11,669	—	29	19	1,514	826	299

アリーナ棟 (㎡)	多目的棟 (㎡)	セミナー棟 (㎡)
3,865	1,053	997

8 市立学校児童生徒数・教職員数

(1) 小学校児童数（平成28年5月1日現在）

小学校名	1年生		2年生		3年生		4年生		5年生		6年生		特別支援		合計	
	児童数	学級数	児童数	学級数	児童数	学級数	児童数	学級数	児童数	学級数	児童数	学級数	児童数	学級数	児童数	学級数
柏第一	95	3	87	3	118	4	109	3	112	3	125	4	10	2	656	22
柏第二	89	3	113	4	104	3	101	3	104	3	121	4	9	2	641	22
柏第三	157	5	161	5	153	5	161	5	105	3	168	5	20	4	925	32
柏第四	110	4	134	4	118	4	135	4	128	4	122	4	7	1	754	25
柏第五	155	5	178	6	162	5	149	4	134	4	157	5	19	3	954	32
柏第六	93	3	77	3	73	2	52	2	52	2	29	1	11	2	387	15
光ヶ丘	148	5	147	5	109	3	121	4	137	4	117	4	12	3	791	28
土	57	2	47	2	72	2	60	2	45	2	73	2	8	1	362	13
富勢	114	4	123	4	120	4	110	3	129	4	118	4	14	3	728	26
田中	128	4	126	4	103	3	100	3	123	4	112	3	18	3	710	24
田中北	29	1	32	1	24	1	25	1	17	1	19	1	-	-	146	6
土南部	127	4	116	4	106	3	121	4	126	4	103	3	20	4	719	26
柏第七	116	4	98	3	100	3	78	3	90	3	102	3	16	2	600	21
柏第八	91	3	90	3	86	3	80	3	97	3	118	4	8	2	570	21
酒井根	89	3	117	4	105	3	102	3	102	3	102	3	13	2	630	21
西原	103	3	74	3	115	4	107	3	102	3	98	3	13	3	612	22
旭	117	4	89	3	98	3	103	3	101	3	96	3	7	1	611	20
藤心	66	2	71	3	83	3	76	2	74	2	81	3	15	2	466	17
中原	106	4	109	4	117	4	128	4	118	4	129	4	17	3	724	27
酒井根西	43	2	40	2	42	2	39	2	57	2	35	1	2	1	258	12
高田	84	3	106	4	103	3	94	3	99	3	86	3	13	2	585	21
名戸ヶ谷	53	2	45	2	48	2	40	2	35	1	45	2	13	3	279	14
増尾西	99	3	74	3	84	3	90	3	89	3	84	3	13	2	533	20
逆井	51	2	60	2	60	2	67	2	59	2	73	2	11	2	381	14
富勢東	13	1	12	1	18	1	26	1	11	1	21	1	1	1	102	7
豊	109	4	103	3	102	3	101	3	114	3	89	3	14	2	632	21
酒井根東	83	3	78	3	79	3	88	3	84	3	110	3	12	2	534	20
旭東	48	2	47	2	56	2	42	2	54	2	54	2	10	2	311	14
松葉第一	113	4	111	4	82	3	91	3	78	3	82	3	10	2	567	22
花野井	49	2	41	2	53	2	41	2	47	2	37	1	7	1	275	12
松葉第二	101	3	108	4	120	4	117	4	94	3	112	3	21	3	673	24
富勢西	28	1	20	1	26	1	34	1	26	1	24	1	11	2	169	8
十余二	79	3	84	3	94	3	96	3	79	3	85	3	6	1	523	19
風早南部	59	2	45	2	43	2	43	2	52	2	44	2	14	3	300	15
風早北部	136	4	148	5	172	5	125	4	142	4	138	4	8	1	869	27
手賀西	32	1	37	2	16	1	31	1	39	2	23	1	4	1	182	9
手賀東	3	0.5	5	0.5	12	1	9	1	6	1	6	1	-	-	41	5
高柳	121	4	135	4	113	3	115	4	113	3	136	4	21	4	754	26
大津ヶ丘第一	61	2	50	2	53	2	58	2	67	2	60	2	10	2	359	14
大津ヶ丘第二	60	2	56	2	70	2	62	2	46	2	58	2	14	3	366	15
高柳西	66	2	58	2	57	2	72	2	74	2	72	2	10	2	409	14
柏の葉	140	4	142	5	126	4	77	3	86	3	49	2	6	2	626	23
合計	3,621	122.5	3,594	128.5	3,595	118	3,476	114	3,447	112	3,513	114	468	87	21,714	796

(2) 中学校生徒数（平成28年5月1日現在）

中学校名	1年生		2年生		3年生		特別支援		合計	
	生徒数	学級数	生徒数	学級数	生徒数	学級数	生徒数	学級数	生徒数	学級数
柏	169	5	179	5	184	5	7	1	539	16
柏第二	254	7	265	7	298	8	11	3	828	25
土	85	3	88	3	81	3	4	1	258	10
富勢	194	6	193	6	208	6	14	2	609	20
田中	161	5	149	4	157	5	6	1	473	15
光ヶ丘	161	5	203	6	183	5	7	2	554	18
柏第三	102	3	117	4	122	4	7	1	348	12
柏第四	121	4	126	4	126	4	11	2	384	14
南部	121	4	141	4	147	4	4	1	413	13
柏第五	192	5	217	6	175	5	6	1	590	17
酒井根	249	7	203	6	234	7	10	2	696	22
西原	192	6	172	5	193	6	2	1	559	18
逆井	209	6	168	5	155	5	10	2	542	18
松葉	199	6	198	6	212	6	9	2	618	20
中原	176	5	160	5	184	5	8	1	528	16
豊四季	207	6	224	6	223	6	7	1	661	19
風早	104	3	107	3	91	3	8	2	310	11
手賀	15	1	35	1	24	1	3	1	77	4
大津ヶ丘	170	5	144	4	169	5	11	2	494	16
高柳	175	5	184	5	191	6	14	3	564	19
合計	3,256	97	3,273	95	3,357	99	159	32	10,045	323

(3) 市立小中学校児童生徒数の推移（過去5年間）

【小学校】

年度	学校数	学級数	児童数	前年度比 増減数
H23	41	770	21,940	247
H24	42	767	21,465	△475
H25	42	772	21,443	△22
H26	42	778	21,415	△28
H27	42	789	21,525	110

【中学校】

年度	学校数	学級数	生徒数	前年度比 増減数
H23	20	307	9,792	214
H24	20	314	9,941	149
H25	20	319	9,985	44
H26	20	318	10,023	38
H27	20	323	10,022	△1

(4) 小学校教職員数 (平成28年5月1日現在)

小学校名	県費負担教職員 (※臨時的任用教職員を除く)								市費負担職員 (※左記と同様)			
	校長	教頭	主幹教諭	教諭	養護教諭	栄養士	事務	計	栄養士	用務員	調理員	計
柏第一	1	1	1	24	1	1	1	30	0	0	0	0
柏第二	1	1	0	23	1	1	1	28	0	0	0	0
柏第三	1	2	0	37	2	1	2	45	0	0	0	0
柏第四	1	1	0	28	1	1	1	33	0	0	0	0
柏第五	1	2	1	35	1	1	2	43	0	1	0	1
柏第六	1	1	0	17	1	1	1	22	0	0	6	6
光ヶ丘	1	1	0	30	1	0	1	34	1	0	0	1
土	1	1	0	15	1	1	1	20	0	0	0	0
富勢	1	1	0	27	1	1	1	32	0	0	0	0
田中	1	1	0	24	1	0	1	28	1	0	0	1
田中北	1	1	0	7	1	0	1	11	1	0	0	1
土南部	1	1	0	27	1	0	1	31	1	0	0	1
柏第七	1	1	0	24	1	1	1	29	0	0	5	5
柏第八	1	1	0	22	1	1	1	27	0	0	0	0
酒井根	1	1	0	24	1	1	2	30	0	0	0	0
西原	1	1	0	22	1	0	1	26	1	0	0	1
旭	1	1	0	22	1	0	1	26	1	0	0	1
藤心	1	1	0	18	1	1	1	23	0	0	0	0
中原	1	1	0	29	1	1	1	34	0	0	0	0
酒井根西	1	1	0	13	1	1	1	18	0	0	4	4
高田	1	1	0	24	1	0	1	28	1	0	0	1
名戸ヶ谷	1	1	0	16	1	1	1	21	0	0	0	0
増尾西	1	1	0	25	1	0	1	29	1	0	0	1
逆井	1	1	0	17	1	0	1	21	1	0	0	1
富勢東	1	1	1	7	1	1	1	13	0	0	0	0
豊	1	1	0	23	1	0	1	27	1	0	6	7
酒井根東	1	1	0	22	1	0	1	26	1	0	0	1
旭東	1	1	0	16	1	0	1	20	1	0	0	1
松葉第一	1	1	0	23	1	1	1	28	0	0	0	0
花野井	1	1	0	12	1	1	1	17	0	0	0	0
松葉第二	1	1	1	23	1	1	1	29	0	0	0	0
富勢西	1	1	0	10	0	1	1	14	0	0	0	0
十余二	1	1	0	22	1	0	1	26	1	0	0	1
風早南部	1	1	0	16	1	1	1	21	0	0	0	0
風早北部	1	1	0	29	2	1	0	34	0	0	0	0
手賀西	1	1	0	9	1	0	1	13	0	0	0	0
手賀東	1	1	0	5	1	0	1	9	0	1	0	1
高柳	1	1	0	27	1	0	1	31	0	0	0	0
大津ヶ丘第一	1	1	0	16	1	0	1	20	0	1	0	1
大津ヶ丘第二	1	1	0	16	0	0	1	19	0	0	0	0
高柳西	1	1	0	15	1	0	1	19	0	0	0	0
柏の葉	1	1	0	24	1	1	1	29	0	1	0	1
合計	42	44	4	865	42	23	44	1,064	13	4	21	38

(5) 中学校教職員数（平成28年5月1日現在）

中学校名	県費負担教職員（※臨時的任用教職員を除く）								市費負担職員 （※左記と同様）		
	校長	副校長・ 教頭	主幹教諭	教諭	養護教諭	栄養士	事務	計	栄養士	用務員	計
柏	1	1	0	25	1	0	1	29	1	0	1
柏第二	1	1	0	38	1	1	2	44	0	0	0
土	1	1	0	16	1	0	1	20	1	1	2
富勢	1	1	0	28	1	1	1	33	0	0	0
田中	1	1	1	21	1	0	1	26	1	0	1
光ヶ丘	1	1	0	28	1	1	1	33	0	0	0
柏第三	1	1	0	18	1	0	1	22	1	0	1
柏第四	1	1	0	20	1	1	1	25	0	0	0
南部	1	1	0	21	1	0	1	25	1	0	1
柏第五	1	1	1	25	1	0	1	30	1	0	1
酒井根	1	1	0	32	1	1	1	37	0	0	0
西原	1	1	0	27	1	0	1	31	1	0	1
逆井	1	1	0	27	1	0	1	31	1	0	1
松葉	1	1	0	30	1	0	1	34	1	0	1
中原	1	1	0	23	1	0	1	27	1	0	1
豊四季	1	1	0	28	1	1	1	33	0	0	0
風早	1	1	0	16	1	0	1	20	0	0	0
手賀	1	1	1	7	1	0	1	12	0	0	0
大津ヶ丘	1	1	0	22	1	1	1	27	0	0	0
高柳	1	1	0	29	1	0	1	33	0	0	0
合計	20	20	3	481	20	7	21	572	10	1	11

(6) 市立小中学校教職員数の推移（過去5年間）

【小学校】

年度	学校数	県費負担 教職員数
H23	41	1,086
H24	42	1,095
H25	42	1,048
H26	42	1,034
H27	42	1,050

【中学校】

年度	学校数	県費負担 教職員数
H23	20	581
H24	20	594
H25	20	572
H26	20	565
H27	20	577

(7) 市立柏高等学校生徒数・教職員数（平成28年5月1日現在）

区分	学級数	生徒数			教員数						事務室 職員数	教職員 合計
		男子	女子	計	校長	教頭	教諭	養護	実習 助手	講師		
普通科	26	405	439	844	1	2	59	1	1	17	5	86
スポーツ科学科	3	81	41	122								
計	29	486	480	966								

9 市立以外の市内教育機関（平成28年5月1日現在）

(1) 私立幼稚園

	名 称	所 在 地	保 育 年 数	教 員 数	教員数							園 児 数
					園 長	副 園 長	主 任	教 諭	助 教 諭	助 手	講 師	
私立	南柏幼稚園	今谷上町19	3	23	1	0	1	10	9	1	1	265
私立	柏幼稚園	中央1-7-7	3	31	1	0	1	13	3	13	0	255
私立	とみせ幼稚園	根戸351-2	3	15	1	0	1	11	1	1	0	186
私立	すみれ幼稚園	みどり台1-11-1	3	27	1	1	1	22	0	2	0	416
私立	ますお幼稚園	増尾1-10-7	3	17	1	0	1	8	6	1	0	170
私立	豊四季幼稚園	旭町7-4-58	3	26	1	1	1	17	3	3	0	481
私立	柏陽幼稚園	新富町2-1-11	3	15	1	0	1	10	0	0	3	224
私立	柏さくら幼稚園	十余二248	3	44	1	1	1	24	5	2	10	529
私立	吉田幼稚園	弥生町4-6	3	17	1	0	0	8	2	6	0	192
私立	百合園幼稚園	南増尾2-15-2	3	20	1	1	1	8	1	7	1	234
私立	沼南幼稚園	高柳1364	3	16	1	0	1	9	5	0	0	188
私立	田中幼稚園	大室1263	3	28	1	1	1	13	5	2	5	409
私立	きたかしわ幼稚園	十余二287-61	3	20	1	1	1	17	0	0	0	239
私立	松ヶ崎幼稚園	松ヶ崎225-3	3	20	1	1	1	17	0	0	0	241
私立	第二ますお幼稚園	増尾台4-6-60	3	16	1	0	1	9	4	1	0	210
私立	くりの木幼稚園	豊四季633-15	3	24	1	0	1	15	0	4	3	228
私立	にしはら幼稚園	西原2-9-1	3	21	1	0	1	16	2	1	0	316
私立	ホザナ幼稚園	東3-2-5	3	16	1	0	1	9	5	0	0	190
私立	高柳台幼稚園	高柳623-4	3	6	1	0	0	4	0	0	1	63
私立	大津ヶ丘幼稚園	大津ヶ丘1-44	3	7	1	0	1	5	0	0	0	123
私立	さかいね幼稚園	酒井根11-4	3	17	1	0	1	9	6	0	0	211
私立	柏ひがし幼稚園	布施新町1-5-10	3	15	1	0	1	9	0	0	4	146
私立	加賀幼稚園	加賀2-13-1	3	14	1	0	1	9	0	0	3	243
私立	晴山幼稚園	しいの木台4-1-2	3	19	1	1	0	13	0	4	0	236
私立	風早幼稚園	大津ヶ丘4-7	3	15	1	0	1	7	6	0	0	182
私立	麗澤幼稚園	光ヶ丘2-1-1	3	16	1	1	1	10	3	0	0	145
私立	松葉幼稚園	松葉町5-8	3	23	1	0	1	9	3	9	0	174

(2) 中学校

	名称	所在地	教員数	学級数	生徒数
県立	東葛飾中学校	柏市旭町 3-2-1	9	2	80
私立	麗澤中学校	柏市光ヶ丘 2-1-1	62	12	429
私立	芝浦工業大学柏中学校	柏市増尾 700	32	15	569
私立	二松学舎大学附属柏中学校	柏市大井 2590	14	6	141

(3) 高等学校

	名称	所在地	教員数		学級数		生徒数	
			全日制	定時制	全日制	定時制	全日制	定時制
県立	東葛飾高等学校	柏市旭町 3-2-1	60		24		972	
			18		8		194	
県立	柏高等学校	柏市布施 254	65		普通	21	普通	854
					理数	3	理数	119
県立	柏南高等学校	柏市増尾 1705	61		27		1,100	
県立	柏陵高等学校	柏市逆井 444-1	60		27		1,078	
県立	柏中央高等学校	柏市松ヶ崎 884-1	59		27		1,098	
県立	柏の葉高等学校	柏市柏の葉 6-1	57		普通	20	普通	814
					情報 理数科	3	情報 理数科	119
県立	沼南高等学校	柏市岩井 678-3	40		15		559	
県立	沼南高柳高等学校	柏市高柳 995	46		18		681	
私立	麗澤高等学校	柏市光ヶ丘 2-1-1	39		22		754	
私立	柏日体高等学校	柏市戸張 944	57		39		1,392	
私立	芝浦工業大学柏高等学校	柏市増尾 700	43		22		858	
私立	流通経済大学付属柏高等学校	柏市十余二 1-20	48		29		1,064	
私立	二松学舎大学附属柏高等学校	柏市大井 2590	48		27		1,004	

(4) 特別支援学校

	名称	所在地	学部	教員数	学級数	児童生徒数
県立	柏特別支援学校	柏市十余二 418-5	小学部	42	21	84
			中学部	20	12	49
			高等部	44	18	110
			合計	106	51	243

※学校長はどの学部にも属さないため、学校長を含めると教員数は合計 107 名

(5) 大学等

	名称	所在地	電話番号
国立	東京大学柏キャンパス	柏市柏の葉 5-1-5	04-7136-3200
国立	千葉大学柏の葉キャンパス	柏市柏の葉 6-2-1	04-7137-8000
私立	麗澤大学	柏市光ヶ丘 2-1-1	04-7173-3601
私立	開智国際大学	柏市柏 1225-6	04-7167-8655
私立	二松学舎大学柏キャンパス	柏市大井 2590	04-7191-8751
国立	気象大学校	柏市旭町 7-4-81	04-7144-7185

10 生涯学習関連施設等（平成28年5月1日現在）

(1) 公民館

施設名	所在地	電話	施設の概要
中央公民館	柏5-8-12	04-7164-1811	開設 昭和56年4月 講堂, 集会室, 会議室, 料理実習室, 創作室, 音楽室, 和室, 茶室, 幼児室, 視聴覚室(パソコン室), 市民美術サロン

(2) 青少年関連施設

施設名	所在地	電話	施設の概要
青少年センター	十余二313-92	04-7131-5856	開設 昭和63年4月 総床面積 1,215㎡ 研修室, 創作室, 会議室①, 会議室②, 多目的室, グラウンド, キャンプ場, 子育て支援スペース(しましまひろば)
少年補導センター	柏5-8-32	04-7164-7571	開設 昭和41年5月 総床面積 106.32㎡ 相談室, 電話相談室

(3) 文化施設

施設名	所在地	電話	施設の概要
市民ギャラリー	柏市柏1-7-1-301号 Day Oneタワー3階	04-7157-0280	高島屋ステーションモールより移転(平成28年5月1日新装開館) 展示スペース266㎡ 主催者控室20.3㎡ ギャラリー倉庫91.3㎡
郷土資料展示室	大島田48-1 (沼南庁舎2階)	04-7191-1450	開設 平成20年8月 展示スペース面積 313.58㎡ 収蔵庫面積 134.43㎡

(4) スポーツ関連施設

施設名	所在地	電話	施設の概要
中央体育館	柏下73	04-7164-9573	開設: 昭和52年4月 アリーナ, 小体育室, 柔・剣道場, トレーニング室, 弓道場, 相撲場, 幼児体育室, ランニングコース
沼南体育館	藤ヶ谷1908-1	04-7193-1111	開設: 平成6年9月 アリーナ, 柔・剣道場, トレーニング室, 弓道場, フットサル場, 大会議室, サウナ
富勢運動場	根戸507	04-7131-7011	開設: 昭和44年7月 多目的広場, 野球場4面(夜間照明有), 庭球場12面(内4面夜間照明有)
逆井運動場	逆井145	04-7175-0750	開設: 昭和59年8月 庭球場10面, ゲートボール場, 多目的広場, 自由広場
柏の葉庭球場	柏の葉6-7	04-7134-8380	開設: 平成4年4月 庭球場8面
宮田島運動場	逆井335-2	04-7176-2066	開設: 平成7年4月 少年野球場, ゲートボール場, フットサル場2面
塚崎運動場	塚崎1454	04-7192-0488	開設: 昭和55年8月 野球場(夜間照明有), 庭球場2面, 多目的広場
利根運動場	弁天下4400	04-7131-7011	開設: 昭和55年8月 野球場4面, サッカー場2面

柏の葉公園運動場	柏の葉 4-1	04-7134-8380	開設：18年6月 多目的広場（サッカー場1面等）
新十余二第一公園 野球場	新十余二 4-1	04-7134-8380	開設：昭和47年10月 野球場1面
新十余二第二公園 庭球場	新十余二 11-4	〃	開設：昭和47年10月 庭球場3面
松葉第一近隣公園 野球場	松葉町 4-6	04-7134-3666	開設：昭和56年10月 野球場1面
松葉第二近隣公園 庭球場	松葉町 4-13	〃	開設：昭和56年10月 庭球場3面
大津ヶ丘中央公園運動 場	大津ヶ丘 2-1	04-7193-6116	開設：昭和51年5月 少年野球場，庭球場3面（夜間照明有）
手賀の丘公園運動場	片山 294	04-7192-4730	開設：昭和62年4月 多目的広場，野球場（兼用），庭球場6面，ゲートボール場2面
しいの木台公園庭球場	しいの木台 2-11-1	047-383-5855	開設：平成8年11月 庭球場2面
ひばりが丘市民プール	ひばりが丘 18-2	04-7167-8024	開設：昭和43年7月 50m，25m，幼児用
柏西口第一公園市民プ ール	明原 3-1-10	04-7144-5759	開設：昭和45年8月 25m，幼児用A，B
船戸市民プール	船戸山高野 170-1	04-7131-0050	開設：昭和58年7月 流水，スライダー，幼児用（スライダー付）
逆井市民プール	逆井 145	04-7175-7201	開設：昭和59年8月 25m，幼児用（スライダー付）
大津ヶ丘中央公園市民 プール	大津ヶ丘 2-1	04-7193-6116	開設：昭和53年7月 25m，幼児用
船戸運動広場	船戸 1807-1	04-7191-7399	開設：昭和55年9月 多目的広場（少年野球1面）
高田運動広場	高田 431 ほか	〃	開設：昭和59年1月 多目的広場（少年野球2面，ゲートボール等）
山高野運動広場	船戸山高野 182-1	〃	開設：昭和58年7月 多目的広場（ソフトボール2面）
名戸ヶ谷運動広場	名戸ヶ谷 1304 ほか	〃	開設：昭和55年8月 多目的広場（野球（一般，少年各1面）等）
逆井運動広場	逆井 5-7	〃	開設：昭和57年4月 多目的広場（少年野球1面，ゲートボール等）
柏ビレジ運動広場	大室 1311-63 ほか	〃	開設：平成2年9月 多目的広場（少年野球1面，サッカー等）
中の橋運動広場	大津ヶ丘 3-22	〃	開設：昭和53年6月 庭球場2面
利根サイクリングコー ス			

※利根レンタサイクル事業は平成24年度をもって廃止しました。サイクリングコースは引き続き管理してまいります。

(5) 図書館

施設名	所在地	電話	施設の概要
図書館本館	柏 5-8-12	04-7164-5346	開設：昭和51年3月 総床面積：2,005㎡ 開架室、読書室、プラネタリウム 蔵書約313,000冊
豊四季台分館	豊四季台 1-1-111	04-7145-9546	開設：昭和49年10月 開架室 蔵書約36,000冊
田中分館	大室 249-1 田中近隣センター内	04-7134-2546	開設：昭和54年5月 開架室 蔵書約35,000冊
南部分館	新逆井 2-5-13 南部近隣センター内	04-7172-9194	開設：昭和54年5月 開架室 蔵書約37,000冊
西原分館	西原 3-2-48 西原近隣センター内	04-7152-9898	開設：昭和54年5月 開架室 蔵書約32,000冊
永楽台分館	永楽台 2-11-25 永楽台近隣センター内	04-7163-1232	開設：昭和55年5月 開架室 蔵書約37,000冊
布施分館	布施 1196-5 布施近隣センター内	04-7132-3193	開設：昭和55年5月 開架室 蔵書約37,000冊
増尾分館	増尾 3-1-1 増尾近隣センター内	04-7172-9193	開設：昭和57年1月 開架室 蔵書約38,000冊
光ヶ丘分館	光ヶ丘団地 200-5 光ヶ丘近隣センター内	04-7175-3746	開設：昭和57年5月 開架室 蔵書約37,000冊
新富分館	豊四季 945-1 新富近隣センター内	04-7147-2690	開設：昭和57年5月 開架室 蔵書約35,000冊
高田分館	高田 693-2 高田近隣センター内	04-7147-2440	開設：昭和58年4月 開架室 蔵書約34,000冊
根戸分館	根戸 467 根戸近隣センター内	04-7131-6053	開設：昭和58年4月 開架室 蔵書約31,000冊
新田原分館	東柏 2-2-15 新田原近隣センター内	04-7167-1298	開設：昭和59年10月 開架室 蔵書約27,000冊
松葉分館	松葉町 4-11 松葉近隣センター内	04-7134-0046	開設：昭和62年10月 開架室 蔵書約45,000冊
藤心分館	藤心 4-1-11 藤心近隣センター内	04-7175-4946	開設：昭和62年10月 開架室 蔵書約34,000冊
沼南分館	大島田 440-1 沼南公民館内	04-7192-1115	開設：平成17年3月 開架室 蔵書約55,000冊
高柳分館	高柳 1652-10 高柳近隣センター内	04-7193-1160	開設：平成17年3月 開架室 蔵書約27,000冊
こども図書館	大島田 48-1 沼南庁舎内	04-7108-1111	開設：平成20年8月 開架室 蔵書約33,000冊

平成 2 7 年度版 柏市教育年報

平成 2 8 年 9 月 発行

編集・発行 / 柏市教育委員会

生涯学習部 教育総務課

柏市大島田 4 8 番地 1

04-7191-7389